Wrangler رانكلر
Le Nara ليـنيرا
وصلت دفعة جديدة من ليـنيرا
فساتين وبنطلونات جينز وتي شيرت وقمصان
ألوان جذابة وموديلات حديثة
متوفر لدى مركز رانكلر
سوق الكويت الكبير السدرة ٢٤٠٢٧٥٩ | سوق الوطنية خلف الشيراتون ٢٤٢٦٢٨٤ | مجمع زهرة السالمية ـ المرداب ٥٧٢٩٣٧٣ | سوق المسيل قرب مبنى الطيران ٢٤٢١٨٠٤ | الفحيحيل عمارة نايف العبيس ٣٩٢٧٢٩٩٦

القبس

رئيس التحرير
محمد جاسم العثمر

٤٨ صفحة
١٠٠ فلس

الاحد ٢٩ رمضان ١٤٠٨ هـ ـ ١٥ مايو (ايار) ١٩٨٨م ـ السنة السابعة عشرة ـ العدد ٥٧٥٠ ـ الكويت
AL-QABAS — Sunday, 15 May 1988 — 17th Year, No. 5750 — Kuwait.

صناديق الوطني للاستثمار
أسعار الوحدات (بالدولار الأميركي) في ١٥/٥/١٩٨٨

اسم الصندوق	سعر البيع	سعر الشراء
سندات	١١٨,٠٢	١١٧,١٤
أسهم دولية	٨٦,٤٦	٨٥,٠١

بنك الكويت الوطني ش.م.ك
البنك تعرفه وتثق به منذ عام ١٩٥٢

قطعت ٤٠٠ كلم ذهابا وإيابا واحرقت ٥ ناقلات بينها الأكبر في العالم

الطائرات العراقية دمّرت أسطول النفط الإيراني في «لاراك»

■ فقدان بعض البحارة وقصف زوارق قطر وانقاذ وسفينة نخائر

المنامة، بغداد ـ أ.ب ـ كانت اكبر ناقلة نفط في العالم تشتعل امس هي واربع سفن اخرى ـ احداها مهددة بالغرق ـ بعد غارة عراقية ضخمة على مركز تحميل النفط الايراني الرئيسي في مضيق هرمز قطعت خلاله الطائرات العراقية ١٢٠٠ كم ذهابا فقط للوصول الى اهدافها.

ويقول مسؤولو ملاحة في المنامة ان ١٦ ملاحا على الاقل اعتبروا بعداد المفقودين من جراء الغارة فيما اشارت تقارير اولية الى ان جميع البحارة قد أجلوا عن السفن المشتعلة.

وتفيد الانباء بان عددا كبيرا من سفن القطر والانقاذ الايرانية كانت تحاول اطفاء الحرائق التي شبت على الناقلة العملاقة «سيوايز جيانت» التي ترفع علم ليبيريا وتبلغ حمولتها ٥٦٤٧٣٩ طنا، وهي اكبر سفينة في العالم. واضافت الانباء ان الزيت يتسرب من الناقلة وان التقارير اللاسلكية الواردة من بعض السفن المضروبة اشارت الى ان عدد بحارة «سيوايز جيانت» يبلغ خمسين وليس ستة وثلاثين كما ذكر سابقا. وقالت انه يبدو ان اربعة عشر من بحارتها قد فقدوا.

وقالت التقارير ايضا ان اثنين من بحارة الناقلة «بورما الديفر» التي تحمل ٤٥٧٨٤١ طنا وترفع العلم البريطاني قد فقدا. وتعتبر هذه الناقلة من اكبر الناقلات في العالم، غير انها كانت الاقل تضررا خلال الضربة.

وتستخدم هاتان الناقلتان كمستودعات نفطية.

«لويدز» أوضحت ان المقاتلات العراقية احالت الناقلة «سيوايز جيانت» الى حطام كما اشعلت ناقلتين اخريين مرتبطتين بها للتعبئة.

وقالت مصادر ملاحية ان السفينتين اللتين اشتعل بهما حريق هما الناقلة الاسبانية «برشلونة» التي تبلغ حمولتها ٢٣٥ الف طن والسفينة «ارجوسي».

وقالت «لويدز» ان بعض البحارة انقذوا من الناقلة «برشلونة» ولكن اربعة بحارة مفقودون وقالت المصادر ان «برشلونة» كانت تغرق.

كما قالت المصادر ان من بين السفن التي ضربت الناقلة «خرك» التي تملكها ايران وتبلغ حمولتها ٢٣١٬٧١٢ طنا وقالت انه لم ترد انباء حتى الان عن مصير طاقمها.

واوضحت المصادر ان اعدادا كبيرة من زوارق القطر والانقاذ الايرانية دمرت في الضربة الجوية العراقية.

البيان العسكري العراقي الذي اعلن عن الغارة قال ان اعدادا كبيرة جدا من الطائرات الحربية العراقية سددت ضرباتها بعد ظهر امس الى ناقلات النفط العملاقة في جزيرة «لاراك».

وقال ان «الطائرات الحربية العراقية قطعت مسافة تربو على الف وماتي كيلو متر عن الحدود الدولية للذهاب فقط وصولا الى جزيرة لاراك القصية عند مضيق هرمز جنوب الخليج العربي».

واكد ان «الطائرات العراقية باعدادها الكبيرة جدا استطاعت بتخطيط قيادي محكم وبأداء شجاع ورائع تحقيق المباغتة التامة واختراق الدفاعات الايرانية الجوية لتسديد ضرباتها الى ناقلات النفط العملاقة التي تحمل في الجزيرة كنوس عائم وخزانات لتزويد الناقلات بالنفط».

وقال البيان العسكري العراقي ان «الطائرات العراقية دكت اهدافها من هذه الناقلات واضرمت النيران فيها وتركت سحب الدخان تغطيها وعادت جميع الطائرات العراقية الى قواعدها سالمة منتصرة».

واضاف ان «على النظام الايراني ان يدرك قبل فوات الاوان ان هزيمته في كافة ميادين الصراع وفي مقدمتها الميدان العسكري باتت حقيقة جلية لا تقبل النقاش والتاويل وان خير ما

(البقية على الصفحة ٢٤)

دمشق: حزب الله حالة شاذة تستدعي معالجة فورية وجذرية

٧ آلاف جندي سوري ينتشرون في «الضاحية»

■ ٤ قتلى و٤٢ جريحا بمعارك جديدة بين الحزب و«أمل»



● مقاتل من «أمل» خلال هجوم على مقر «لحزب الله» (رويتر)

بيروت ـ الوكالات ـ وجهت سوريا امس انذارا شديدا الى «حزب الله» بشان القتال الدائر حاليا في الضواحي الجنوبية للعاصمة بيروت بين الحزب وحركة امل، فيما قالت مصادر مقربة من دمشق ان السلطات السورية قد اتخذت قرارا بدخول الضاحية وذلك بعد تاكيد الرئيس السوري حافظ الاسد بان بلاده لن تتخلى عن لبنان.

مصدر امني مسؤول في القوات السورية العاملة في لبنان نال في بيان له ايس «اصبح حزب الله يشكل حالة شاذة على الوضع في لبنان.. وان هذه الحالة تعرقل الهدوء والاستقرار ولابد من معالجتها فورا وبشكل جذري».

واكد ضابط من امل لرويتران سوريا ابلغت نبيه بري صباح امس قرارها بتمديد الخطة الامنية الى الضاحية لوقف الحرب الدامية.

واضاف ان القرار السوري جاء بعد ان رفض حزب الله التحذيرات السورية والجهود السلمية.

وتصل قوات سورية من منطقتي البقاع والشمال برئاسة العميدين

(البقية على الصفحة ٢٤)

٦ قتلى و٤٠ جريحا بمعارك «فتح» والمنشقين

بيروت ـ الوكالات ـ قتل ستة اشخاص واصيب ٤٠ اخرون بجروح نتيجة الاشتباكات التي وقعت منذ فجر امس وحتى الظهر بين حركة فتح التي يتزعمها السيد ياسر عرفات وحركة «فتح المنشقة» التي يتزعمها ابو موسى.

وقالت مصادر فلسطينية انه اتفق بعد اجتماع عقدته الاحزاب اليسارية اللبنانية والمقاومة الفلسطينية على وقف اطلاق النار ابتداء من ظهر امس في مخيم برج البراجنة للاجئين الفلسطينيين جنوبي بيروت.

ومضت المصادر تقول ان الاشتباكات خفت اثر ذلك حيث ساد هدوء مشوب بالحذر.

وقالت المصادر ان الاشتباكات اندلعت منذ مساء الجمعة وتواصلت امس بجميع الاسلحة. واوضحت ان القتال بدأ باطلاق القذائف الصاروخية والاسلحة الالية وبلغ ذروته باستخدام مدافع الهاون من عيار ٨٢٫٦٠ ملم.

واضافت المصادر ان القذائف كانت تتساقط صباح امس بمعدل ٣ قذائف كل دقيقة على مخيم برج البراجنة الذي يقيم فيه ١٧ الف شخص.

واكدت المصادر ان مخيم برج البراجنة يتعرض لقصف مدفعي من المنشقين من مراكز تابعة لهم في محيط مخيم شاتيلا، كما تعرض لقصف مماثل من مناطق جبلية شرقي بيروت.

واشارت المصادر الى ان مقاتلي حركة «فتح» سيطروا في القتال الدائر حاليا في مخيم برج البراجنة على ستة مواقع.

محطات اذاعة محلية وسكان محليون قالوا ان حدة القتال بين الجانبين اشتدت مع حلول الساعات الاولى لصباح الامس.

(البقية على الصفحة ٢٤)

في القبس اليوم

عودة وزير الصحة من جنيف، وأبرز قرارات منظمة الصحة العالمية (ص٥)

الباب المفتوح (ص٦)

ترقيات بالاختيار في وزارة التربية (ص٧)

خدمات (ص٢٥)

الساعة الآن

الظهر	:	١١,٤٤
العصر	:	٣,٢٠
المغرب	:	٦,٣٣
العشاء	:	٨,٠٠
الامساك	:	٣,١٦
الفجر	:	٣,٢٦

مقتل متسلل بتبادل اطلاق النار في منطقة العبدلي

ذكرت ادارة العلاقات بوزارة الداخلية ان متسللا ودورية حدود تبادلا اطلاق النار في منطقة العبدلي عندما اكتشفت الدورية محاولته دخول البلاد بطريقة غير مشروعة.

وقد اطلق المتسلل النار فاصاب حارس الحدود مبارك مشعل المطيري وعندما حاول الفرار ... اطلق عليه احد رجال الدورية النار فاصابه وتم نقله الى المستشفى حيث فارق الحياة.

وقد ضبط بحوزة المتسلل ويدعى حسين . ب عراقي الجنسية مسدس واربعة مخازن بها ٦٢ طلقة نارية.

الداخلية والمالية تدرسان مشروع تحويل مراكز الحدود الى مدن

كتب عباس ناظم:

علمت «القبس» بان اجتماعا عقد امس بين المسؤولين بوزارة المالية وعدد من القيادات الامنية بوزارة الداخلية حيث جرت مناقشة سبل تنفيذ مشروع حيوي اعدت له دراسات متكاملة لتحويل مراكز الحدود الى مدن..

المشروع في حالة تنفيذه سيحول دون دخول الشاحنات للكويت التي كثيرا ما تستغل في تهريب الممنوعات كالاسلحة والمتفجرات والمشروبات الروحية والمخدرات اذ ستنشا مخازن مبردة كبيرة على الحدود، لاستقبال هذه الشاحنات ومنعها من دخول

(البقية على الصفحة ٢٤)

في رسالة للأمير

عرفات يناشد العالم الإسلامي التدخل لحماية المقدسات

■ ١٤٠ جريحا في اشتباكات الحرم

■ تعزيزات عسكرية اسرائيلية بالقدس وغزة

ناشد رئيس منظمة التحرير الفلسطينية السيد ياسر عرفات قادة الامة الاسلامية التحرك الفعال على الصعيد الاسلامي والدولي لحماية المقدسات الاسلامية وحماية المدنيين الفلسطينيين في الاراضي العربية المحتلة. وجاءت هذه المناشدة في برقية بعث بها السيد عرفات الى سمو امير البلاد رئيس القمة الاسلامية بعد المواجهات التي جرت بين القوات الاسرائيلية والفلسطينيين في ساحة الحرم القدسي الشريف:

سلطات الاحتلال حركت امس تعزيزات عسكرية جديدة الى القدس وقطاع غزة تحسبا لمواجهات عنيفة بين المواطنين الفلسطينيين والقوات الاسرائيلية في ذكرى اغتصاب فلسطين التي تصادف اليوم.

وكانت تلك السلطات قد ارسلت قبل ذلك قوات اضافية الى القدس في محاولة لمنع وقوع مظاهرات ضد الاحتلال بعد صلاة الجمعة الاخيرة في شهر رمضان، لكن تلك القوات فشلت في وضع حد لمقاومة الشعب الفلسطيني وانطلقت مظاهرات بعد الصلاة

(البقية على الصفحة ٢٤)

دعوة الشيخ سعد لزيارة مصر

تسلم سمو ولي العهد ورئيس مجلس الوزراء الشيخ سعد العبدالله السالم الصباح دعوة رسمية لزيارة جمهورية مصر العربية وجهها اليه الدكتور عاطف صدقي رئيس مجلس الوزراء المصري وقد قبل الدعوة على ان يحدد موعدها فيما بعد.

صرح بذلك السيد سعيد رفعت سفير مصر لدى دولة الكويت لوكالة انباء الشرق الاوسط عقب استقبال سمو ولي العهد له امس.. وقال انه تم خلال المقابلة بحث العلاقات الثنائية بين البلدين في مختلف المجالات وامكانات دعمها في المرحلة المقبلة.

مجلس الخدمة المدنية يدرس:

سياسة جديدة لتعيين الخريجين الكويتيين في الوظائف

■ لجنة برئاسة النوري تبحث الواقع الوظيفي مع القيادات الادارية

■ منهج تدريبي متكامل لتهيئة الخريجين لشغل الوظائف العامة قبل تعيينهم

كتب يوسف محمد السميط:

تواصل لجنة رفيعة المستوى شكلها مجلس الخدمة المدنية برئاسة وزير التربية ووزير التعليم العالي بالوكالة انور عبدالله النوري بحث اوضاع خريجي الجامعة والمعاهد الكويتيين ووسائل تاهيلهم لشغل الوظائف الحكومية والالتحاق بسوق العمل بشكل عام وفق الاحتياجات الفعلية للعمل.

وتعمل اللجنة التي عقدت سلسلة من الاجتماعات، على وضع حلول عاجلة ومستقبلية للتوظيف في نطاق سياسة جديدة يجرى وضع اسسها انطلاقا من الجهود القائمة للتطوير الاداري، وقد بدأت اللجنة في دعوة القيادات الوظيفية بالوزارات الى اجتماعاتها للوقوف على تصوراتهم والحصول على المعلومات اللازمة لاداء مهمتها بصورة واقعية تاخذ في الاعتبار احصاءات شاملة اعدها ديوان الموظفين حول الوضع الوظيفي الحالي للخريجين في اجهزة الدولة، والاعداد المتوقع تخرجها خلال السنوات الاربع المقبلة من الجامعة ومعاهد التعليم التطبيقي والتدريب، وكذلك تصورات الديوان لمسالة الاحلال الوظيفي في المرحلة المقبلة.

وعلمت القبس ان اللجنة اعتمدت اطارا تدريبيا يسبق التحاق الخريج بالوظيفة الملائمة لتخصصه شاركت في وضعه جامعة الكويت والهيئة العامة للتعليم التطبيقي والتدريب، يبدأ ببرنامج تمهيدي لخريجي الكليات النظرية وتعقبه برامج في فروع مختلفة تشمل مكاتب خدمة المواطن، الحاسب الالي والميكروفيلم، وبرنامج للتدريب على التخطيط والمتابعة، بحيث لا يعين فائض الخريجين من الدراسات الانسانية في الوظائف الادارية الا بعد اجتياز البرنامج التدريبي الاساسي واحد البرامج التدريبية الاخرى. وتعمل اللجنة من خلال ذلك على اعتماد منهج متكامل لتهيئة الخريجين لشغل الوظائف باخذ في الاعتبار تنمية درجة الوعي لديهم بالتكوين المؤسسي للدولة والالمام بمفهوم العملية الادارية، واكسابهم مهارات عملية في الاتصال الاداري، والراء القيم والاتجاهات الايجابية للعمل اعتمادا على الدراسة الثقافية لواجبات وحقوق موظف الخدمة العامة.

(تفاصيل ص ٢٣)

المجلس الأعلى للطيران المدني:

لا زيادات على أسعار التذاكر

قرر المجلس الاعلى للطيران المدني عدم الموافقة على تطبيق اية زيادة على اسعار تذاكر السفر السائدة التي درجت على البيع بها شركات الطيران ومكاتب وكلاء السفر والسياحة العاملة في الكويت.

وذكر مصدر مسؤول في الادارة العامة للطيران المدني ان المجلس الاعلى للطيران المدني قد عقد اجتماعا استثنائيا امس برئاسة وزير الدولة لشؤون الخدمات رئيس المجلس الاعلى المهندس عيسى محمد المزيدي لبحث موضوع اسعار بيع تذاكر السفر جوا من الكويت والعودة والخاصة بالتذاكر التشجيعية «الاكسكيرجن» حيث قرر المجلس عدم الموافقة على اية زيادة على اسعار التذاكر السائدة في الكويت.

وقال المصدر ان الادارة العامة للطيران المدني وعلى ضوء قرار المجلس المذكور قامت بابلاغ جميع شركات الطيران العاملة في الكويت بقرار المجلس الاعلى.

واشار المصدر ان المجلس الاعلى للطيران المدني قد سبق وان طلب من الادارة العامة للطيران المدني بالتعاون مع مؤسسة الخطوط الجوية الكويتية اعداد دراسة اقتصادية للسوق المحلية لمختلف القطاعات والتي على ضوئها يمكن اقتراح نسب الزيادة او النقصان لاسعار تذاكر السفر وعرض هذه الدراسة على المجلس الاعلى.

اليوم في القبس

المحمة

اسرار الفاو

بقلم: سعد البزاز

(الحلقة ٣ ـ ص١٩)

صفقة دولية ثلاثية مهدت لغزو الفاو

■ اسرائيل تسرب للصحافة تقارير كاذبة تشكك في موقف العراق ■ العراقيون يسقطون طائرة اسرائيلية مسيرة قبل الغزو

يقودها شولتز ومورفي ووايتهيد وولترز

هجمة أميركية على الشرق الأوسط

■ توقع فشل واشنطن في اقناع العرب بمبادرتها

عواصم ـ القبس ـ والوكالات ـ يبدو ان الولايات المتحدة قررت القيام بهجمة دبلوماسية تجاه الشرق الاوسط ففي الرباط اعلن جون وايتهيد مساعد وزير الخارجية الاميركية ان وزير الخارجية جورج شولتز سيبدأ جولته الجديدة للمنطقة في ٤ يونيو، فيما علم بالرياض ان مساعد الوزير الاميركي لشؤون الشرق الاوسط ريتشارد مورفي سيصل الى السعودية في ٢ يونيو.

الى القاهرة ـ يصل اليوم ـ الاحد ـ فيرنون وولترز مندوب الولايات المتحدة الاميركية الدائم للامم المتحدة ومجلس الامن في زيارة لمصر تستغرق يومين في اطار جولته بالمنطقة تشمل كلا من مصر والاردن والعراق وسوريا واسرائيل.

ويجري المندوب الاميركي محادثات مع كل من الدكتور عصمت عبدالمجيد نائب رئيس الوزراء ووزير الخارجية والدكتور بطرس غالي وزير الدولة المصري للشؤون الخارجية ود. اسامة الباز مدير مكتب الرئيس للشؤون السياسية.

وكان د. عبدالمجيد قد بحث امس مع فرانك ويزنر السفير الاميركي بالقاهرة

(البقية على الصفحة ٢٤)

مؤسسة السدرة للانتاج الفني
تقدم لكم
مسرحية الموسم الكوميدية
عالرصيف
ملصلة أضواء عن الفقر السعيد
تأليف / نهاد هاد
اخراج / جمال الشرقاوي
بالاشتراك مع
عدد من نجوم المسرح
وديكور زهى براده
نجمة المسرح الأولى الفنانة
سهير البابلي
الفنان
أحمد بدير
نجم الكوميديا الصاعد
الفنان الكبير
حسن عابدين
الفنان القدير
حسن حسني
أسعار الدخول: ١٠/١٥/٢٠/٣٠ د.ك
لمزيد من الاستعلام: سينما الأندلس ٢٦١١٥٠
مؤسسة السدرة / ٢٤٢٦٢٨٤ ـ ٢٤٢٦٢٢١
مع تحيات / شركة نقل الركاب الى المنادي ـ ت: ٢٤٥٨٣٩٥
Holiday Inn

الآن في الأسواق
فرقة الكويت الشهيرة
الكلمة: للبناء الكويتي الحبيبة
اللحن: خليجي ـ لبناني
استمعوا لهذا الشريط فهو شريط الموسم
اطلب نسختك من شريطي محمد الأسمر وفرقة الدرة الشعبية
مع تحيات: تسجيلات صنعاء خيطان والحديدة ت: ٤٧٤٩٢٣٠



أعلن بافات دبي عن
أعنف وسيما للعيد السعيد
باسعار جديدة
الدرزن ١٦٠٠٠ دينار
عرض الدرزن زرقاء

وزير الكهرباء يوقع اول عقد في مشروع محطة القوى الكهربائية بالصبية

وقع وزير الكهرباء والماء د. حمود الرقبة صباح امس اول عقد رئيسي لمشروع محطة القوى الكهربائية في الصبية، ويشمل نطاق اعمال هذا العقد الخدمات الاستشارية الهندسية حيث اسندت الاعمال لشركة بريطانية متخصصة بالتعاون مع المكتب الاستشاري الهندسي والصناعي الكويتي (انكو)، وتغطي الاعمال الاستشارية الدراسات المبدئية والتفصيلية والتصاميم والمواصفات والمخططات التفصيلية ومتابعة الاعمال لمختلف المراحل والاشراف على اعمال المقاولين في الموقع حتى الاستلام النهائي.

وتبلغ قيمة الاتعاب الاستشارية الثابتة للدراسات والتصاميم ومتابعة المكتب الرئيسي للاعمال مبلغ (٢٫٤١٦٫٦٦٥/-) د.ك) حيث تستمر مسؤولية المستشارين عن كافة الاعمال التنفيذية للمحطة حتى صدور اخر شهادة استلام بعد تسع سنوات من تاريخه.



● د. الرقبة يوقع العقد

والجدير بالذكر ان الحمل الكهربائي ما زال يتزايد سنة بعد اخرى بنسب تصل الى ٨ - ١٠٪ سنويا وذلك نتيجة النمو العمراني والاسكاني والصناعي والزراعي والخدمي في البلاد، ولتوفير الطاقة الكهربائية التي تعتبر الركيزة الاساسية للتنمية الاقتصادية يتعين المضي بانشاء محطات قوى كهربائية وشبكات تنقل الطاقة المولدة من المحطات الجديدة وشبكات توزع هذه الطاقة لطالبيها، لان مصادر الطاقة الحالية كافية لتوفير حاجات البلاد من الطاقة الكهربائية مع الاحتياطي الواجب توافره حتى بداية عام ١٩٩٢، لذلك يتعين ان تبدأ محطة قوى كهربائية جديدة في العمل قبل صيف تلك السنة مما يستدعي البدء من الان بالارتباط على الاعمال المختلفة، وقد اختيرت الصبية موقعا لمحطة القوى الكهربائية الجديدة هذه بعد دراسات فنية واقتصادية مختلفة حيث تقرر انشاء محطة مؤلفة من ٨ وحدات بسعة اجمالية وقدرها ٢٤٠٠ ميغاواط وهي الثالثة من حيث الحجم وسعة الوحدة في البلاد.

هذا، وسيباشر قريبا باصدار المناقصات الرئيسية لمشروع محطة الصبية حسب البرامج الموضوعة.

قرار تكليف في الشؤون

اصدر وزير الشؤون الاجتماعية والعمل الشيخ ناصر محمد الاحمد الجابر قرارا امس يقضي بتكليف وكيل الوزارة المساعد لشؤون الشباب عبدالرحمن المزروعي للقيام بمهام وكيل الوزارة عيسى ياسين طيلة مهمته الرسمية خارج البلاد.

اعلان نتائج امتحانات النقل وتوزيع الشهادات

اعلنت بعض المدارس الثانوية والمتوسطة امس نتائج امتحانات النقل ووزعت درجات نهاية العام الدراسي الحالي على الطلبة وتواصل المدارس - اليوم - اعلان نتائج امتحانات نهاية العام في المرحلتين المتوسطة والثانوية وتوزيع شهادات النقل على الطلاب والطالبات.

٩ حوادث مرورية

شهدت مناطق متفرقة من البلاد امس الاول وقوع ٩ حوادث مرورية، وقع من بينها حادثان بمحافظة العاصمة وحادث واحد بمحافظة حولي و٥ حوادث بمحافظة الاحمدي وحادث واحد بمحافظة الجهراء وقد اسفرت هذه الحوادث عن بعض الاصابات وبعض الاضرار المادية.

جمعية المعلمين تستعد لدراسات التقوية بالصيف

قرر مجلس ادارة جمعية المعلمين الكويتية المشاركة في المؤتمر العالمي الشعبي للسلام الذي سيعقد في بغداد في الفترة من ٢٥ الى ٢٧ مايو الجاري والذي دعت اليه نقابة المعلمين في العراق وسوف يضم وفد الجمعية كلا من امين السر جمال احمد الكندري والمدير الداخلي فيصل فهد الياقوت والمدير المالي لمجلة المعلم علي سهيل الزنكي.

كما حدد مجلس الادارة في اجتماعه الاخير عضو المجلس بدر حمد بو رحمة مشرفا عاما للجنة الدراسات وفيصل فهد الياقوت مشرفا للجنة النشاط الصيفي فيما شكل اعضاء لجانه على النحو التالي:

لجنة شؤون اللجان العاملة وتضم كلا من سالم الناشي وعبدالله الدوب وبدر بورحمة وعلي الزنكي.

لجنة قضايا المعلم وتضم عبدالله الدوب، عبدالله مرزوق، بدر بورحمة، ناصر الخريف.

لجنة فروع الجمعية وتضم عبدالله الهاجري، عبدالله الدوب، عبدالله مرزوق، ناصر الخريف.

من جهة اخرى، بدأت لجنة الدراسات بالجمعية استعداداتها لاستقبال الطلبة في كافة مناطق الكويت خلال فترة التقوية لصيف العام الحالي.

وقد بدأت اللجنة مراسلاتها مع وزارة التربية لاختيار المدارس المناسبة والملائمة لتقام عليها دراسات التقوية.

واشار مشرف اللجنة بدر بورحمة ان الجمعية ستحرص على تغطية كافة مناطق الكويت لاستيعاب جميع الطلبة وان اختيار المدارس يتم وفق معايير دقيقة يشترط فيها ان تكون ملائمة من حيث الموقع لكل منطقة وان تكون ذات قوة تحمل كهربائي لتكييف جميع فصولها الى جانب اقتصار الاختيار على المدارس المتوسطة والثانوية نظرا لملاءمة كراسيها وادراجها لجميع مستويات الطلبة.

العطوع لتأجير السيارات
بمناسبة عيد الفطر السعيد / عرض خاص من ٥/١٤ - ٦/١٤
استأجر لمدة ثلاثة أيام وادفع أجرة يومين فقط..!
Budget rent a car
الآن في الكويت
حجز سيارات في معظم بلدان العالم
المكتب الرئيسي/ت: ٤٨١٠٧٠٩ - ٤٨١٠٨٤٤ | المطار الدولي: ٤٧١٩٢٧٣ | الصالحية/ت/ ٢٤٠١٥٩٣ | فندق كونتيننتال/ت ٢٥٢٧٣٠٠/٢١٠
Budget rent a car

مؤسسة المسلة للإنتاج الفني تقدم
المهرجان الاستعراضي الكبير
لعام ٨٨
تحييه نجمة الغناء العربي
ماجدة الرومي
لأول مرة في الكويت
وفرقة جان صقر الفولكلورية
الحفل أيام ٢٦ و٢٧ و٢٨ مايو
في كويت رجنسي بالاس
للحجز بالهاتف: ٥٧٢٨٠٠٠
مع تحيات
بنك باركليز BARCLAY
تحذير حكومي: التدخين سبب رئيسي لسرطان وأمراض الرئة وأمراض القلب والشرايين

أطفالنا بالعيد
أينما تكونوا..
فان مركز المشنى قريب منكم
مركز المشنى للعب الأطفال
المكان المناسب لقضاء أسعد الأوقات لأطفالنا الأعزاء
مجمع المشنى/ت ٢٤٢٩٩٤٤
فرع بيت الأسرة - الشويخ
قرب المرسيدس/ت ٤٨٣٦٩٦٣ - ٤٨١٥٠٣٤
الفروانية - مجمع المزرعة

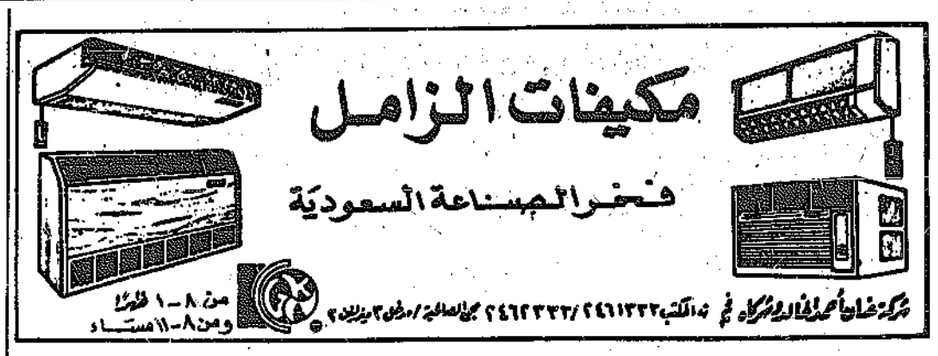
LANCEL لانسل
جلديات أنيقة، جذابة، متينة
متوفرة الآن في الكويت لدى
المشتهرة بوتيك
مجمع زهرة - السالمية
تلفون ٥٧٤٤١٥٩
VOGUE BOUTIQUE
Zahra Complex, Salmiyah
Tel: 5744159

كراج الغانم ودراس
رولز رويس • جاكوار • رنج روفر
جديد خدمة مرسيدس
الري - بين شركة الغانم والشوك شارع رقم ١٣
تلفون ٤٧٦٠٠٩٤ - ٤٧٤٢٠٠٤

Cartier
BRIQUET LAQUÈ
BAGUE PANTHÈRE
STYLO PASHA
les must de Cartier
Paris

شركة المشروعات السياحية
تقدم استعراض الطفله المعجزة
ريهام بنبلي
أول وثاني وثالث أيام عيد الفطر المبارك
على مسرح القرين ابتداء الساعة ٧ مساء
أسعار التذاكر ٣ - ٥ د.ك
حجز التذاكر
• حديقة الشعب - تلفون ٥٦٢٩٠٢٤
• مطعم شويفيز - تلفون ٢/٥٧١٤٠٩٣
• مركز سلطان - السالمية
ريهام بنبلي في شويفيز بيروت، مركز سلطان، شيري بلين الجابرية

ITT
غسالة ITT
صغيرة لكنها عظيمة في ادائها
تغسل
تنشف ١٠٠٪
تشطف اتوماتيكيا
اغتنموا فرصة التنزيلات واحصلوا على غسالة ITT بأنسب الأسعار
شركة الاتحاد التجارية
٢٤٢٢٣٥١ خمسة خطوط..



الأمير يهنىء بالعيد الوطني لباراغواي

بعث سمو امير البلاد ببرقية تهنئة الى رئيس جمهورية باراغواي لمناسبة العيد الوطني لبلاده.

الاستقبالات الرسمية

سمو أمير البلاد

استقبل سمو امير البلاد صباح امس سمو ولي العهد ورئيس مجلس الوزراء الشيخ سعد العبدالله السالم الصباح.

سمو ولي العهد

استقبل سمو ولي العهد ورئيس مجلس الوزراء الشيخ سعد العبدالله السالم الصباح في مكتبه صباح امس وزير النفط الشيخ علي الخليفة العذبي ووزير الدولة لشؤون مجلس الوزراء راشد عبدالعزيز الراشد ووزير الدولة للشؤون البلدية محمد السيد عبدالمحسن الرفاعي ووزير الصحة العامة الدكتور عبدالرزاق يوسف العبدالرزاق.

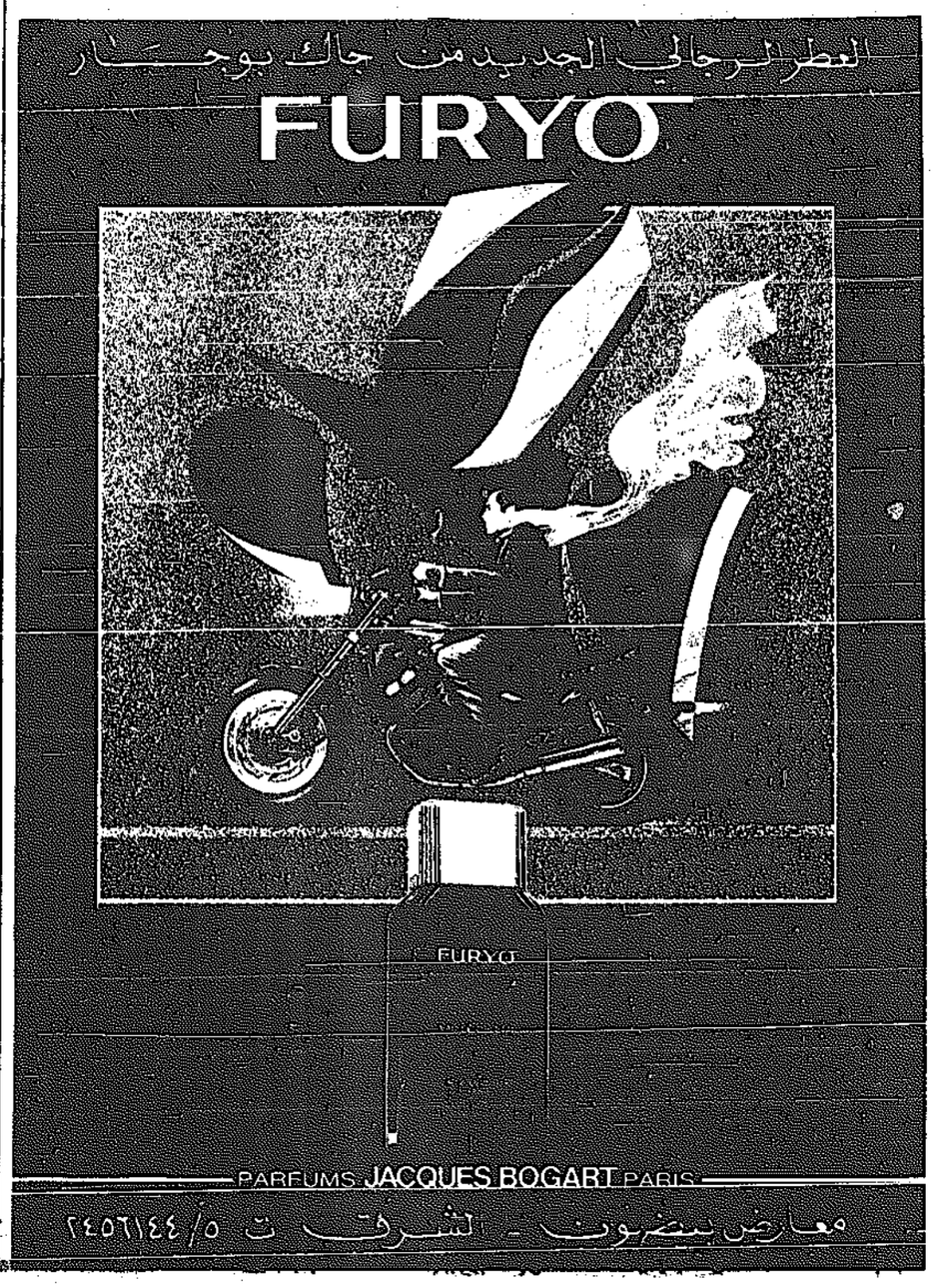
كما استقبل سموه كذلك في وقت لاحق كلا من الاستاذ عبدالعزيز حسين مستشار سمو امير البلاد وسفير جمهورية مصر العربية سعيد محمود رفعت حيث قدم لسموه رسالة خطية من اخيه رئيس الوزراء المصري الدكتور عاطف صدقي.

وزير الداخلية

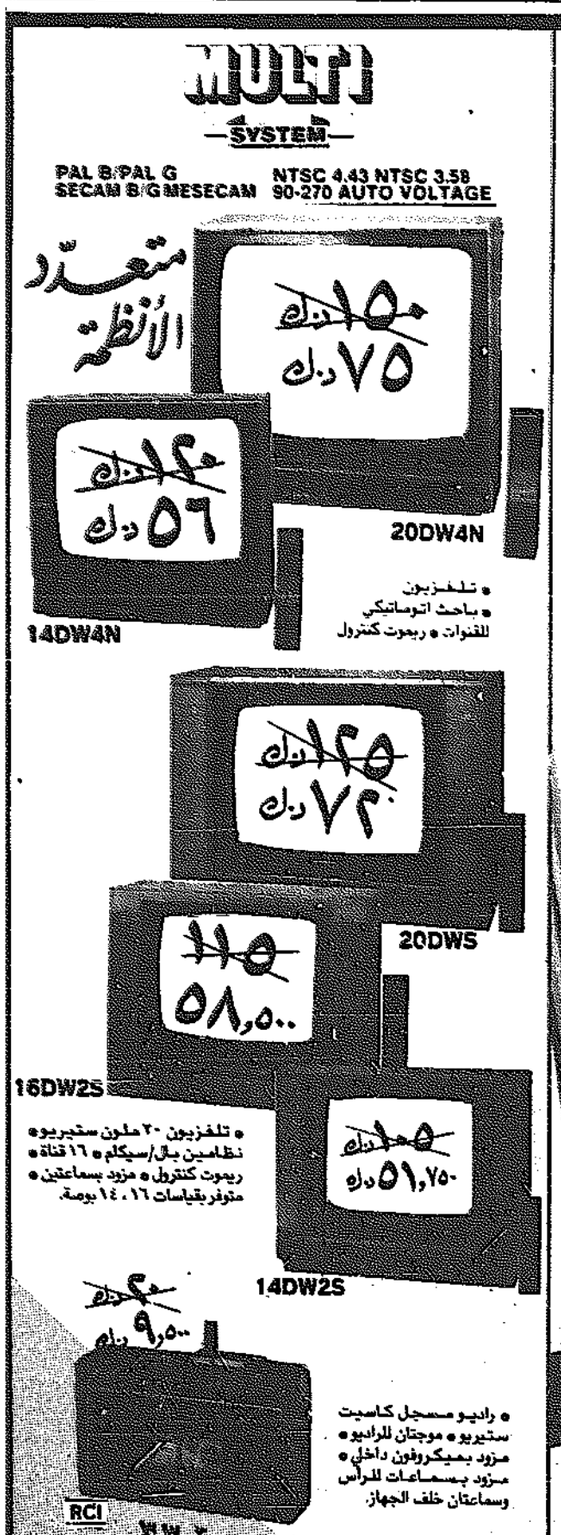
استقبل وزير الداخلية الشيخ سالم الصباح في مكتبه ظهر امس سفير المملكة المتحدة بيترهنش كليف حيث تبادلا الاحاديث الودية حول عدد من المواضيع ذات الاهتمام المشترك.

وزير شؤون الديوان الاميري

استقبل وزير شؤون الديوان الاميري الشيخ خالد الاحمد الصباح في مكتبه صباح امس وعلى التوالي سفير المملكة المغربية الشقيقة لدى دولة الكويت وسفير سلطنة عمان الشقيقة لدى دولة الكويت وسفير الجمهورية التركية لدى دولة الكويت.









مؤسسة الأجهزة الإلكترونية

المعرض الكبير شارع فهد السالم - عمارة الظاهر تلفون ٢٤٤٠١٩٤	معرض العقارات السوق الكبير - الكويت تلفون ٢٤٤٤٦٥٨	معرض جوال ستار شارع فهد السالم - عمارة الحمام تلفون ٢٤٠١٩٥٩	معرض توشيبا شارع فهد السالم - عمارة الحمام تلفون ٢٤٢٤٧٩١	معرض الفروانية منازة الرفاعي - الشارع الرئيسي تلفون ٢٤٢٤٧٩١	
معرض كيفان ضريح العبدة - خلف كيفان تلفون ٨٣١٩٥٢	معرض الدية شارع ١٤ العمرية - الجهراء تلفون ٩٣١٤٥٩٢	معرض هندي شارع نوفس - دوار الصفاة تلفون ٦٦٣٣٢٣٧	معرض الجهراء شارع دسمة (شارع ابن الهيثم) تلفون ٣٩٢٠٠٩	معرض الفنطاس شارع سالم المبارك - الفنطاس تلفون ٥٣١٠٤٦	

بسم الله الرحمن الرحيم
عمادة كلية الحقوق / جامعة الكويت
وأعضاء هيئة التدريس
وجميع العاملين في الكلية
يشاركون الزميل السيد /
ناصر خليفه الحميدة المدير الإداري
أحزانه بوفاة
والدته
سائلين المولى القدير أن يتغمد الفقيدة بواسع رحمته
ويلهم اهله وذويها الصبر والسلوان
انا لله وانا اليه راجعون



في نطاق التطوير الاداري، ووضع مفهوم جديد للوظيفة العامة

مجلس الخدمة المدنية يدرس سياسة جديدة لتعيين خريجي الجامعة والمعاهد

■ لجنة على مستوى رفيع برئاسة وزير التربية بدأت لقاءاتها مع القيادات الادارية لبحث الوضع الوظيفي

■ ديوان الموظفين يضع امام اللجنة احصاءات عن الوضع الوظيفي للخريجين، والمتوقع تخرجهم في السنوات المقبلة

■ إطار تدريبي شامل لخريجي الدراسات الانسانية لتأهيلهم لشغل الوظائف قبل التعيين

قطعت لجنة رفيعة المستوى شكلها مجلس الخدمة المدنية لبحث اوضاع خريجي الجامعة والمعاهد الكويتيين شوطا بعيدا في دراسة المهمة الموكلة اليها لوضع حلول عاجلة واخرى مستقبلية لتعيين هؤلاء الخريجين في الوظائف وفي سوق العمل بشكل عام لمواجهة ظاهرة البطالة المقنعة التي بدأت تفرض نفسها في السنوات الاخيرة ولوضع الخريج المناسب في المكان المناسب، وكان مجلس الخدمة المدنية قد احال الى تلك اللجنة التي شكلت برئاسة وزير التربية ووزير التعليم بالوكالة انور عبد الله النوري مراجعة مجموعة من المقترحات والتوصيات المقدمة الى المجلس بشان اوضاع الخريجين، وضمت اللجنة ممثلين على مستوى عال عن مجلس الخدمة المدنية ووزارة التخطيط ووزارة التربية وجامعة الكويت والهيئة العامة للتعليم التطبيقي والتدريب وديوان الموظفين. وانيط باللجنة ايضا بحث النظام المقترح من ديوان الموظفين بشان تعيين الكويتيين خريجي الكليات والمعاهد بالوظائف الميسرة بالجهات الحكومية في مواعيد تخرجهم. وضمن سلسلة اجتماعاتها عقدت اللجنة اجتماعا يوم السبت الماضي بحضور قياديين من عدة جهات حكومية فضلا عن اعضاء اللجنة لبحث التخطيط للقوى العاملة في تلك الجهات، وسوف تستمر لقاءاتها مع غيرهم في جهات اخرى.

وقالت مصادر مسؤولة لـ «القبس» ان من ابرز ما توفرت اللجنة على دراسته هو كيفية تاهيل خريجي الجامعة والمعاهد لتولي الوظائف في سوق العمل وتدريبهم على جميع الوظائف، واعادة النظر في نظام التوظيف الحالي بحيث يكون التعيين طبقا لحاجة العمل وليس لحاجة الموظف، وعدم الالتزام بتعيين خريج كويتي يرفض العمل في جهة او وظيفة معينة.

وفي هذا المجال كان من بين الموضوعات التي درستها اللجنة تحديد الاعداد التي يمكن قبولها بكليات الجامعة وفقا لاحتياجات سوق العمل، واعداد دورات في مجال الكمبيوتر والادارة لخريجي الكليات النظرية، وان يتم تعيين الخريج بعد تدريبه وبعد ان تثبت صلاحيته خلال فترة التجربة وضمان نجاحه واستمراره في العمل وان تشمل تلك الدورات الموظفين الحاليين لضمان استيعابهم ولصقل مواهبهم.

وتناول البحث الاهتمام باعداد المواد العلمية ونوعيتها في تلك الدورات وكفاءة المدربين المحاضرين والتركيز على اعداد دورات في مجال الخدمة المدنية لاهميتها في الوقت الحاضر.

واضافت المصادر ان اللجنة بحثت العديد من التصورات في هذا المجال ومن بينها الزام المؤسسات والبنوك وكافة الجهات التي تدعمها الدولة بتعيين الخريجين وتدريبهم، والوقوف على طاقة القبول في الكليات العلمية والعملية، ومشكلة البطالة بين خريجي التعليم التطبيقي.

وعلم ان احد الحلول العاجلة التي طرحها وزير التربية ورئيس اللجنة في الاجتماعات هو اعداد مكتب بوزارة التخطيط لتوفير البيانات عن الوظائف الشاغرة في سوق العمل ومواقع توافرها - حكومية او غير حكومية - وان يقوم ديوان الموظفين بتوجيه الخريج الى المكتب المقترح في حالة عدم توافر مجال العمل في الوزارات، وطلب الوزير اعداد بيانات تشمل:

- احصائية عن خريجي الجامعة والمعاهد تشمل الجهات المعينين بها ومؤهلاتهم وتخصصاتهم والوظائف التي يشغلونها حاليا.
- احصائية بالمتوقع تخرجهم من الجامعة والمعاهد خلال السنوات الخمس المقبلة.
- اعداد استبيان لتوزيعه على طلبة الجامعة والمعاهد حول توجهاتهم الوظيفية بعد التخرج. وقد قام ديوان الموظفين باعداد الاحصائيات المطلوبة.

كما عرض الديوان على اللجنة تجربة معهد الادارة العامة بالمملكة العربية السعودية في مجال تدريب الخريجين للاسترشاد به بالنسبة للخريجين الكويتيين وتاهيلهم.

● وقد تضمنت الاحصائية التي اعدها الديوان عن اعداد الكويتيين المتوقع تخرجهم من كليات جامعة الكويت في الاعوام الاربعة ٨٨/٨٧ - ٨٩/٨٨ - ٩٠/٨٩ - ٩١/٩٠ (١١١٥٩) خريجا في مقابل ٤٣٩٨ خريجا من غير الكويتيين وتضمنت الاحصائية العدد التفصيلي المتوقع تخرجه من كل كلية في تلك السنوات.

اما خريجو التعليم التطبيقي فقد توقعت الاحصائية عددهم في تلك الفترة بـ ٣٤٠٥ كويتيين و٤٩٨ غير كويتيين.

● اما بالنسبة لاوضاع الخريجين الكويتيين الذين تم تعيينهم خلال السنوات الخمس الماضية من حيث



● رئيس مجلس الخدمة المدنية بالنيابة وزير الدولة لشؤون مجلس الوزراء راشد الراشد

الاحلال الوظيفي

وفي ضوء تلك الاحصائيات والدراسات التي جرى اعدادها وعرضت على اللجنة شرح وكيل ديوان الموظفين وعضو اللجنة عبدالعزيز الزين ما يقوم الديوان باعداده حاليا بشان شاغلي الوظائف البسيطة من الكويتيين وغير الكويتيين لمعرفة امكانية الاحلال فضلا عن البيانات المتوفرة عن احتياجات الوزارات والادارات الحكومية والهيئات والمؤسسات العامة من الخريجين كما شرح للجنة اهداف واختصاصات مكتب اعداد الشباب وتخطيط القوى العاملة الذي انشيء مؤخرا بالديوان.

وطرحت عدة آراء على اللجنة كان ابرزها:

- الاجتماع ببعض المسؤولين في الوزارات لمعرفة مشاكلهم واسباب عدم تعيين الكويتيين لديهم.
- اهمية توفير الاحصائيات لتحديد احتياجات الجهات الحكومية، وتعيين الخريجين عن طريق الاحلال وعن طريق التدريب.
- عدم اغفال الخبرات الواجب توافرها في العمل من غير الكويتيين.

وفي الشهر الماضي ابريل ١٩٨٨ اعد ديوان الموظفين بيانا تفصيليا باحتياجات الوزارات والادارات الحكومية والهيئات والمؤسسات العامة من خريجي الجامعة والمعاهد وتخصصاتهم.. وكذلك من الدورات التدريبية المختلفة.

برنامج تدريبي لخريجي الكليات والمعاهد

كما أعد ديوان الموظفين البرنامج التدريبي الخاص بتهيئة بعض خريجي الكليات والمعاهد لشغل وظائف ادارية مختلفة بالجهاز الاداري للدولة بناء على اتصالات اجراها الديوان مع جامعة الكويت والهيئة العامة للتعليم التطبيقي والتدريب، وشكلت لجنة لدراسة امكانية تنفيذ تلك البرامج.

وقد اسفرت اربعة اجتماعات عقدتها تلك اللجنة عن اعداد البرامج التالية:

- الاطار الكلي للبرنامج التمهيدي لخريجي الكليات النظرية.
- الاطار المقترح لبرنامج مكاتب خدمة المواطن.
- الاطار المقترح لبرنامج الحاسب الآلي والميكروفيلم.
- الاطار المقترح لبرنامج التخطيط والمتابعة.

وقد وجه البرنامج الاول وهو البرنامج التمهيدي لكل خريج يلتحق بالجهاز الحكومي بحيث يعتبر مدخلا لاطارات اخرى معينة ومحددة.

واقترحت اللجنة عدم تعيين فائض خريجي الجامعة من الدراسات الانسانية في الوظائف الادارية الا بعد اجتياز البرنامج التدريبي الاساسي واحد البرامج التكميلية الثلاثة الاخرى.

ويمثل البرنامج التدريبي الجزء الاول من منهج متكامل لتهيئة وتاهيل خريجي الكليات في الدراسات الانسانية لشغل وظائف ادارية بالخدمة العامة.. ويستهدف هذا البرنامج:

- تنمية درجة الوعي بالتكوين المؤسسي للدولة وابراز اهداف الاجهزة والمؤسسات التنفيذية.
- الالمام بمفهوم العملية الادارية وتحديد العناصر الواجبة لكفاءة وفعالية الادارة.
- اكساب المشتركين مهارات عملية في الاتصال الاداري وكيفية اعداد المذكرات والتقارير والبحوث الادارية.
- اثراء القيم والاتجاهات الايجابية للعمل اعتمادا على الدراسة المتانية لواجبات وحقوق موظف الخدمة العامة.
- وتنمية القدرة الذاتية في المشتركين في اعداد برنامج عمل للفترة التمهيدية عند التعيين في وظيفة محددة.

وقد حددت موضوعات البرنامج وساعات التدريب لكل منها بحيث يبلغ عدد الساعات ٩٦ ساعة بواقع ٤ ساعات يوميا.

برنامج التخطيط والمتابعة

ووضعت كلية التجارة والاقتصاد والعلوم السياسية بجامعة الكويت الاطار العام لبرنامج التخطيط والمتابعة ومجموع ساعاته ٦٠ ساعة بواقع ٤ ساعات يوميا وحددت الموضوعات الرئيسية لهذا البرنامج الذي يمثل الجزء الثاني من سلسلة برامج تدريبية متخصصة للمتدربين الذين اجتازوا البرنامج التدريبي العام للخريجين من كليات الدراسات الانسانية والذين يتم اعدادهم لشغل وظائف ادارية بالخدمة العامة.

ويهدف البرنامج الى تزويد المتدربين بمعلومات ومهارات متخصصة في التخطيط والمتابعة للاعمال في المنظمات العامة التي يلتحقون بها وعلى الاخص:

- مفهوم وطبيعة واهمية التخطيط كعمل اداري على مستوى الدولة والمنظمة والتنبؤ بالتغييرات الكمية والنوعية لعمل المنظمة العامة.
- تصميم وتخطيط العمل وتحديد معدلات الاداء على مستوى المنظمة.
- تصميم وتنفيذ طرق واجراءات المتابعة ونماذجها.
- إنشاء الوظائف الرئيسية وتحديد الاعمال للتخطيط والمتابعة وتحديد السلطة والمسؤولية.
- خطوات واجراءات العمل للمتابعة.
- اعداد التقارير بنتائج المتابعة والتوصيات الخاصة بتلخيص المشاكل وتحسين الاداء.

ادارة مكاتب خدمة المواطنين

وفي نطاق البرامج الموضوعة تم كذلك وضع الاطار لبرنامج تدريبي تمهيدي في ادارة مكاتب خدمة المواطنين لخريجي الكليات في الدراسات الانسانية. وهو يحتل الجزء الثالث من المنهج.

ويستهدف البرنامج:

- تنمية درجة الوعي باهمية الدور الذي تلعبه مكاتب خدمة المواطنين في المؤسسات والوزارات والمصالح المختلفة.
- الالمام بالطرق والاساليب الفعالة في ارضاء المواطنين ومعالجة شكاواهم وخاصة في وزارات الخدمات.
- تعريف المشتركين بالاساليب التي تقيس مستوى اداء الخدمة المقدمة للمواطنين في المؤسسات الحكومية.
- اكساب المشتركين مهارات عملية في الاتصالات وخاصة مهارات الاستماع الفعال وكذلك المهارات المتعلقة باعداد وكتابة المذكرات والتقارير.
- تعريف المشاركين في البرنامج بالاساليب الناجحة في متابعة شكاوى المواطنين.
- تزويدهم بمنهجية متكاملة في اجراء البحوث والدراسات.
- اكساب المشاركين مهارات عملية في تصميم اجراءات واساليب العمل وكيفية تبسيط الاجراءات داخل المؤسسات المختلفة.
- واكسابهم مهارات التعامل مع المشكلات واتخاذ القرارات.
- تزويد المشاركين في البرنامج باساسيات العلاقات العامة وعلاقاتها بالدور الذي تقوم به مكاتب خدمة المواطنين.

وقد حددت ١٢٤ ساعة لهذا البرنامج بواقع ٤ ساعات يوميا.

برنامج الحاسب الآلي والميكروفيلم

وقد حددت ١١٠ ساعات تدريبية لهذا البرنامج في الفصل الاول و٣٢ ساعة في الفصل الثاني ليبلغ مجموع عدد ساعاته ١٤٢ ساعة بواقع ٤ ساعات يوميا.

ووضع الحاسب الآلي في الفصل الاول لكي يتعرف المشاركون على الحاسب وطرق استخداماته، وأساسيات البرمجة، ونظم المعلومات واستخدام الملفات، واطلاع الدارس على كل مراحل تشغيل البيانات.

أما الفصل الثاني فقد خصص للميكروفيلم حيث يطلع الدارس على ميزاته ومجالات استخدامه والالمام ببعض جوانبه الفنية والتعرف على مراحل انتاجه.

اعضاء اللجنة



● وزير التربية رئيسا للجنة



● د. شعيب عبدالله شعيب



● عبدالعزيز حسن الجار الله



● سليمان عبدالرزاق المطوع



● د. احمد عيسى بشارة



● د. عبدالهادي العوضي



● عبدالعزيز عبدالله الزين



● د. عبدالرحمن المحيلان

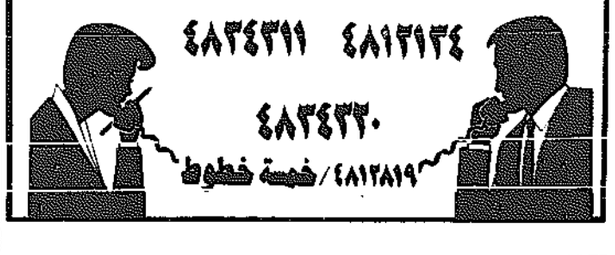
أرقام هواتف دائرة الاعلان في القبس

٤٨١٢٨١٨ ٤٨٣٤٣١٠

٤٨١٢١٣٤ ٤٨٣٤٣١١

٤٨٣٤٣٢٠

٤٨١٢٨١٩/خمسة خطوط



تشكيلة كبيرة من سجاد

السوبر شينواه الصيني

تصل الى معارض

مؤسسة عباس علي الهزيم

قياسات ونقشات مميزة

بمناسبة موسم السفر والاجازات



رمز الجودة والاصالة

المزايا العديدة والمفاجآت

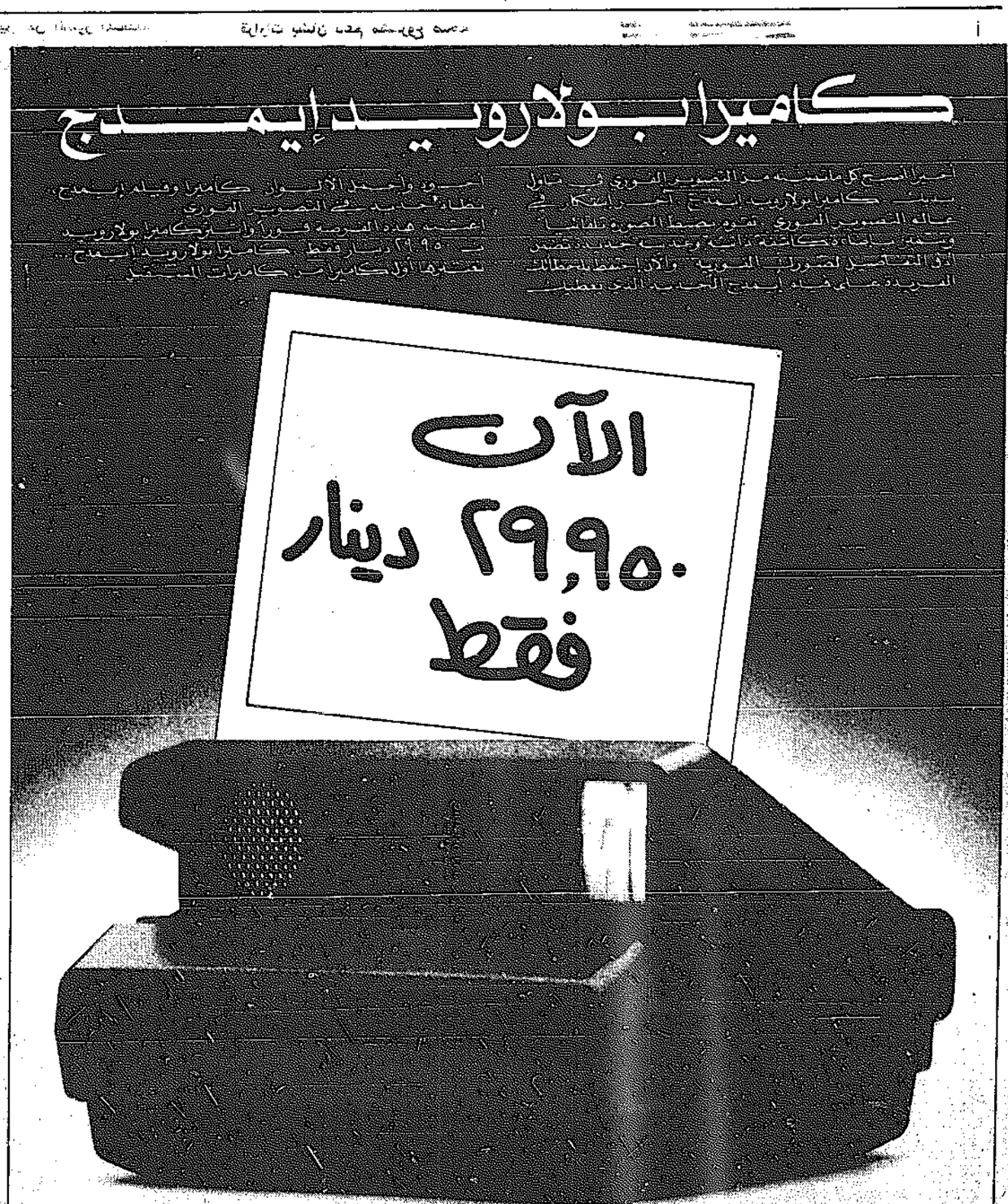
مازالت بانتظاركم

لدى زيارتكم معارضنا

السالمية . الكويت . حولي . الفروانية . المنجيجيل

كاميرا بولارويد إيمدج

الآن ٢٩,٩٥٠ دينار فقط



بولارويد Polaroid

* نظام إيمدج من بولارويد يشمل أيضاً على طقم مكون من ٤ عدسات وجهاز تحكم من بعد.

وزير الصحة عاد الى البلاد بعد حضور اجتماعاتها

عاد وزير الصحة العامة الدكتور عبدالرزاق اليوسف العبدالرزاق الى البلاد مساء امس الاول على رأس وفد دولة الكويت لجمعية الصحة العالمية الحادية والاربعين التي عقدت في مدينة جنيف في الفترة من ٢-١٣/٥/١٩٨٨ بعد ان حضر اجتماعات جمعية الصحة العالمية خلال هذه الفترة، واجتماعات مجلس وزراء الصحة العرب ومكتبه التنفيذي في دورته الطارئة، واجتماعات مجلس وزراء صحة الدول العربية في الخليج، واجتماع اللجنة الاقليمية لشرق البحر المتوسط والتي عقدت جميعها في جنيف خلال فترة اجتماعات منظمة الصحة العالمية.

ومن اهم القرارات التي اتخذتها جمعية الصحة العالمية في دورتها الحادية والاربعين، تعيين د. نفاندو - كابيا من زائير رئيسا لجمعية الصحة العالمية لهذه الدورة، وانتخاب نوابه الخمسة من دول بنغلادش، واسبانيا، وقبرص، وجزر كوك، وكوستاريكا. كما تم انتخاب الدكتور عبدالرزاق اليوسف العبد الرزاق وزير الصحة العامة رئيسا للجنة (أ) التي تناولت بحث ودراسة الموضوعات الفنية لهذه الدورة. كما اصدرت الجمعية قرارا بتعيين الدكتور هيروش تاكاجيما من اليابان مديرا عاما لمنظمة الصحة العالمية خلفا للدكتور هافدان ماهلر الذي ستنتهي مدة خدمته في ٣١/١٢/١٩٨٨. كما قررت الجمعية اعلان الدكتور ماهلر بان يكون مديرا فخريا للمنظمة اعتبارا من انتهاء مدة خدمته بالمنظمة. كما تم انتخاب ليبيا عضوا في المجلس التنفيذي للمنظمة خلفا لجمهورية اليمن الديمقراطية التي انتهت عضويتها هذا العام.

وقد القى الدكتور عبدالرزاق اليوسف العبدالرزاق كلمة وفد الكويت عن الانشطة الصحية في الكويت ومطالبة المنظمة تقديم المساعدات الطبية للبنان، وشجب ممارسات سلطات الاحتلال اللاانسانية ضد الانتفاضة الشعبية ومناشدة تقديم الدعم الطبي للانتفاضة لتتمكن من التمتع بحقها في الرعاية الطبية واسترداد حقوقها المشروعة.

كما احتفلت المنظمة بالذكرى الاربعين لانشاء منظمة الصحة العالمية والقى بعض مندوبي الدول الاعضاء كلماتهم بهذه المناسبة مشيدين بالانجازات الكبيرة التي حققتها المنظمة خلال اربعين عاما واهمها القضاء على مرض الجدري واعلان هدف «الصحة للجميع عام ٢٠٠٠».

كما احتفلت المنظمة بمناسبة الذكرى العاشرة لاعلان الماآتابشان الرعاية الصحية الاولية، وبعد افتتاح الحفل دارت المناقشات حول المائدة المستديرة، وتناول المناقشة مندوبون عن الاقليم الاميركي والاقليم الافريقي واقليم غسرب المحيط الهادي، والاقليم الاوروبي واقليم شرق البحر المتوسط، واقليم جنوب شرق آسيا.

كما اصدرت جمعية الصحة العالمية (٤٢) قراراتها حول الموضوعات المطروحة عليها ومن اهمها: قرار بشان الاحوال الصحية للسكان العرب في الاراضي العربية المحتلة ادانت فيه اسرائيل لما تقوم به من ممارسات لا انسانية تجاه السكان العرب في الاراضي المحتلة لاسيما تجاه الشعب الفلسطيني في انتفاضته الحالية والمتمثلة في الحاق الاذى البدني والنفسي بهم، والطلب من مدير عام المنظمة استمرار لجنة الخبراء الخاصة في عملها والطلب من اسرائيل السماح لهذه اللجنة بزيارة الاراضي العربية المحتلة للقيام بمهمتها للاطلاع على الاوضاع الصحية لهؤلاء السكان، ومطالبة اسرائيل دخول المعونات الطبية ومواد الاغاثة الى السكان العرب في الاراضي المحتلة بما فيها اسرائيل.

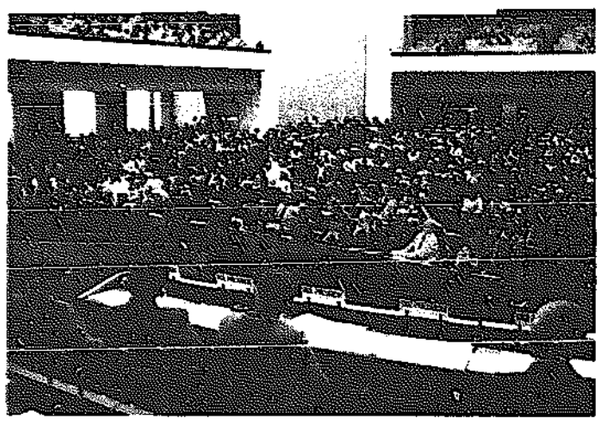
كما اصدرت الجمعية قرارا تحث فيه الدول على اهمية تغذية الرضع وصغار الاطفال ووضع ودعم برامج وطنية للتغذية، مع التركيز على اهمية الرضاعة الطبيعية، واتخاذ الاجراءات التي تتفق مع هدف ومبادىء المدونة الدولية لتسويق بدائل لبن الام.

وفي مجال ترشيد استعمال العقاقير تطلب الجمعية الى الحكومات ومنتجي المواد الصيدلانية التعاون في اكتشاف ومنع الحدوث المتزايد لتصدير او تهريب المستحضرات الصيدلانية ذات لصاقات التعريف المزورة او المستحضرات الصيدلانية المغشوشة او التي تكون دون المستوى. كما اصدرت قرارا بحث الدول على اهمية الطب التقليدي (الشعبي) والنباتات الطبية والتوصية بضرورة اتخاذ الاجراءات لصون هذه النباتات واستمرار استخدامها. كما ايدت جمعية الصحة العالمية اعلان لندن بشان الوقاية من مرض «الايدز» الذي اعتمده بالاجماع في يناير ١٩٨٨ مؤتمر الصحة العالمي لوزراء الصحة بشان برامج الوقاية من مرض «الايدز»، واكدت الجمعية على ان مرض «الايدز» اصبح مشكلة عالمية تهدد البشرية وضرورة اتخاذ

منظمة الصحة العالمية تدين القمع الاسرائيلي لانتفاضة الارض المحتلة وتطالب بتنفيذ الاستراتيجية العالمية لمكافحة «الايدز».. والتدخين



● د. العبد الرزاق في اجتماع برئاسته للجنة مراجعة الشؤون الصحية



● احد الاجتماعات

اجراءات عاجلة وعالمية النطاق لتنفيذ الاستراتيجية العالمية لمكافحة «الايدز» مع مراعاة الدول الاثار الطبية والاخلاقية والقانونية والاجتماعية والاقتصادية والثقافية والنفسية التي تنجم عن برامج الوقاية من هذا المرض الخطير والتسليم بمسؤولية الدول الاعضاء عن حماية الشعوب ومكافحة انتشار العدوى بفيروس «الايدز».

كما اصدرت الجمعية القرارات اللازمة لمكافحة التدخين مع الطلب الى الدول النظر في تخصيص ايام خالية من التدخين في المستقبل مثل يوم الصحة العالمي السنوي. وفي مجال تكوين القيادات من اجل توفير الصحة للجميع اصدرت الجمعية قرارا تؤكد فيه على أن القيادة الواعية والفعالة جوهرية لتكثيف العمل السياسي والاجتماعي من اجل توفير الصحة للجميع ومواصلته ودعت الجمعية في قرارها الدول الى تكوين القيادات من اجل التوفير للجميع باستخدام كل المؤسسات المعنية مع التركيز على تعجيل اللامركزية والاصلاحات الاجتماعية والاقتصادية والهيكلية التي تيسر مشاركة الناس في نشاط والتشجيع على ظهور الامكانات القيادية. كما دعت الجمعية في قرارها المؤسسات التعليمية والجامعات الى اثبات التزامها بتوفير الصحة للجميع من خلال الرعاية الصحية الاولية عن طريق دفع عملية تغيير مناهج التدريب والتدريس للعاملين في المجال الصحي. كما تدارست الجمعية كثيرا من الامور المتعلقة بالبرامج الصحية والموضوعات المتعلقة بالشؤون الادارية والمالية للمنظمة.

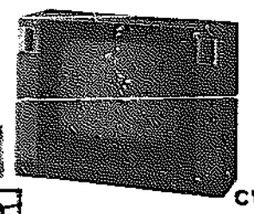
وقد حضر وفد الكويت اجتماعات مجلس وزراء الصحة العرب ومكتبه التنفيذي التي عقدت ايام ١٩٨٨/٥/٣،٢،١ (خلال اجتماعات جمعية الصحة العالمية (٤١). وقد بحث المجلس الموضوعات الصحية ذات العلاقة بمنظمة الصحة العالمية. واتخذ بشانها القرارات التالية:

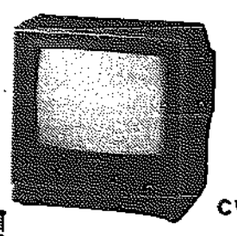
- تاييد ترشيح ليبيا لعضوية المجلس التنفيذي لمنظمة الصحة العالمية خلفا لجمهورية اليمن الديمقراطية التي شغر منصبها هذا العام.
- ترشيح د. عبدالرزاق اليوسف العبدالرزاق وزير صحة دولة الكويت لرئاسة اللجنة (أ) لجمعية الصحة العالمية (٤١).
- تاييد ترشيح الدكتور تاكاجيما من اليابان لمنصب مدير عام منظمة الصحة العالمية خلفا للدكتور هافدان ماهلر.
- تاييد ترشيح د. نفاندو - كابيا من زائير عن المجموعة الافريقية لمنصب رئيس الدورة (٤١) لجمعية الصحة العالمية.
- تاييد ترشيح مندوب دولة قبرص لمنصب نائب رئيس جمعية الصحة العالمية (٤١).
- تشكيل لجنة برئاسة الدكتور عبدالرزاق اليوسف العبدالرزاق تضم مندوبين عن الدول العربية لتنسيق الموقف العربي اثناء اجتماعات الدورة (٤١) لجمعية الصحة العالمية.
- تشكيل لجنة من سوريا والاردن وليبيا والمغرب وجمعية الهلال الاحمر الفلسطيني لاعداد مشروع قرار عربي عن الاحوال الصحية للسكان العرب في الاراضي المحتلة وعرض المشروع على رئيس لجنة تنسيق الموقف العربي قبل تقديمه لجمعية الصحة العالمية.

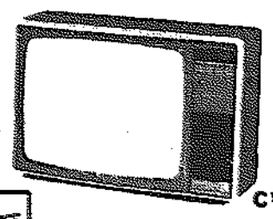
كما اتخذ المكتب التنفيذي الاجراءات اللازمة لتنفيذ قرارات مجلس وزراء الصحة العرب الصادرة في دورته الاخيرة في الاردن واهمها سرعة تقديم المساعدات الطبية التي قررها المجلس للدول العربية المحتاجة اليها وخاصة سكان الاراضي العربية المحتلة والانتفاضة الشعبية الفلسطينية.

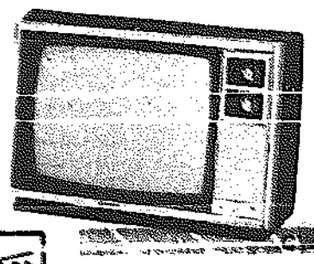
وقد حضر وفد الكويت الدورة الاستثنائية لمجلس وزراء صحة الدول العربية في الخليج المنعقدة يوم ١٩٨٨/٥/٤، واصدر المجلس قرارات بشان دعم مشروع صحة الطفل ومكافحة مرض الايدز، ودعم مشروع مكافحة الملاريا، ومكافحة التدخين، والرعاية الصحية الاولية في دول الخليج العربي، كما قرر المجلس عقد «حلقة عمل» على مستوى الدول الاعضاء في المنطقة الشرقية بالمملكة السعودية تحت عنوان «الرعاية الصحية في الدول العربية في الخليج» يشارك في هذه الندوة المسؤولون عن الصحة ومندوبون في كليات الطب في هذه الدول. كما قرر المجلس اقامة ندوة عن «مشاركة المجتمع والتنسيق بين القطاعات في مجال الرعاية الصحية الاولية» على ان تقام الندوة في دولة البحرين خلال النصف الاول من عام ١٩٨٩ يحضرها ممثلون عن القطاعات ذات العلاقة كالتعليم والبلديات وغيرها.

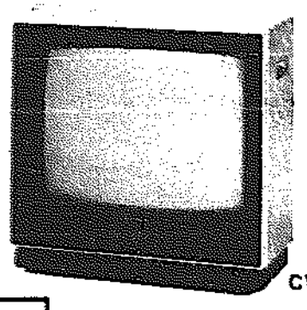
سامسونج
من ٩ - ٣١/٥/١٩٨٨م
SAMSUNG

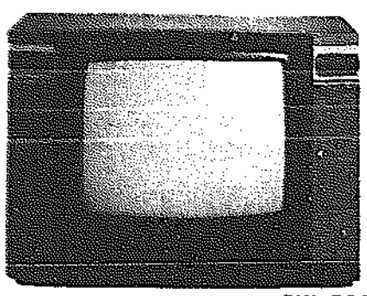

CW-521-ZQ
تلفزيون ملون ١٤ بوصة، ٦ انظمة - ريموت كنترول ٢٠ قناة - باحث اتوماتيكي CW-521 ZQ
~~١١٠,٧٥٠~~
٨٠,٩٠٠ دولار


CW-348ZQ
تلفزيون ملون ١٤ بوصة - ٦ انظمة - شاشة مربعة - ريموت كنترول ١٦ قناة باحث اتوماتيكي عن المحطة CW-348 ZQ
~~٧٧,٥٥٠~~
٥٦,٨٠٠ د.ك


CW-504XQ
تلفزيون ملون ٢٠ بوصة - ٦ انظمة - ريموت كنترول - خط اتوماتيكي للصوت ١٦ قناة - باحث اتوماتيكي للمحطة. نظام متطور لموائمة الصورة CW-504XQ
~~٩٦,٥٠٠~~
٧٠,٤٥٠ د.ك

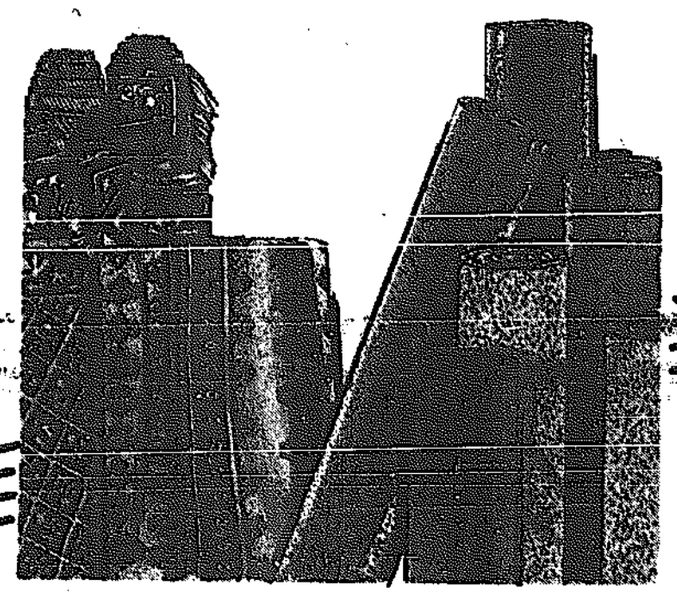

CW-501XQ
تلفزيون ملون ١٤ بوصة نقال، نظامين هوائي تلسكوبي مزدوج ضبط الكتروني دقيق CW-501XQ
~~٨٦,٥٠٠~~
٦١,٨٥٠ د.ك


CW-528ZQ
تلفزيون ملون ٢٠ بوصة - ١٠ انظمة - ريموت كنترول - لوحة مفاتيح للأوديو والفيديو سماعتين CW-528 ZQ
~~١٠٨,٥٠٠~~
٧٨,٧٥٠ د.ك


CW-520-ZQ
تلفزيون ملون ٢٠ بوصة، ٦ انظمة - ضبط الكتروني مع لوحة قنوات مضيئة ٨ قنوات لمس - اطار معدني قضي جذاب CW-520-ZQ
~~١٠٨,٥٠٠~~
٧٨,٤٥٠ د.ك

سامسونج والأولمبياد في سيئول
معارضنا تفتح أيام الجمعة
٤٢ مركز خدمة في مصر
الوكيل العام في جمهورية مصر العربية:
شركة عزيز للأجهزة الالكترونية
الوكيل العام في الكويت:
مؤسسة الأندلس التجارية ذ.م.م
وكافة الموزعين

الآن بإمكانك فرش حمامك بالطول بسجاد خاص بالحمامات
تعلن مؤسسة محمد الهزيم
عن وصول أكبر تشكيلة من سجاد موكيت خاص بالحمامات.
وكذلك عن وجود تشكيلة واسعة من جميع انواع السجاد الرول والقطع.



المعارض: هولي/شارع تونس - هولي/مجمع الرحاب ت: ٢٦٦٥٥٤٧/٢٦٦٥٥٤٦

بمناسبة مرور عام على الافتتاح
تقدم لكم..
سنبوريت للأزياء
Senorita
مفاجآتها لهذه المناسبة ولمدة يوم واحد فقط...
لاتدع الفرصة تفوتك لهذا اليوم..
مجمع الصالحية التجاري الدور الارضي - ت ٢٤٠٤٤١٥ كويت
AL-SALHIA COMPLEX G.F. TEL. 240 44 15 - KUWAIT



ڤاندوم



استثمارك الأفضل في الفن والجمال
هدية مجانية مع تحيات ڤاندوم عند شرائك هدايا العيد
Rosenthal | Lenox | ERCUIS | SAINT-LOUIS | LALIQUE CRYSTAL | Haviland LIMOGES FRANCE
ڤاندوم، الشركة التجارية العامة، ص.ب: ١٠٧٩ الصفاة، 13011 الصفاة، الكويت، تلفون: ٢٤٤٥٩٥ه، تلكس: ٢٢٢٧٧ جتكو كويت، تليفاكس: ٢٤٤١٠٢٧



الباب المفتوح

اعداد: احمد شمس الدين

هاتف: ٥/٤٨١٢٨١٩ خطوط ٢٠ - ٢١ - ٢٢ - ٢٣ - ٢٤
العنوان: القبس - ص. ب ٢١٨٠٠ الصفاة - الرمز البريدي 13078

ردا على قضية انسانية

المهندس «العاق» يرد:

لست عاقا واحترم والدتي والكم قصتي

ردا على قضية انسانية في صفحة «الباب المفتوح» التي نشرت يوم الاربعاء ٨٨/٥/٤ وردنا الرد التالي:

انا المهندس العاق على لسان شقيقي الاكبر ناصح وحرصا على توضيح الامور قبل التسرع بالحكم بسبب موضوعات كاذبة من نفوس ضعيفة وعملا بقول الله تعالى ﴿يا أيها الذين آمنوا ان جاءكم فاسق بنبأ فتبينوا ان تصيبوا قوما بجهالة فتصبحوا على ما فعلتم نادمين﴾ صدق الله العظيم.

والحقيقة هي وجود خلافات بيني وبين الاخ الاكبر تسببت فيها زوجته الثالثة وابنة خالته الموجودين حاليا معه وليس لزوجتي دخل في هذه الخلافات. وذلك مجرد حقد وغل وغيره نتيجة التباين الواضح ثقافيا واجتماعيا ودينيا واستقراريا.

وقد اعتقدت ان الاخ الاكبر هذا سوف يتفهم الحقيقة حفاظا على رباط الاخوة وصلة الرحم الا انني وجدته اخذ يتدخل في حياتي الخاصة بطريقة لا ترضي الله ورسوله والمؤمنين فقد قمت انا بحسم الموقف وقررت البعد التام عن هذا الاخ وزوجته وابنة خالته حفظا لكرامتي وكرامة زوجتي واولادي.

فلم يجدوا وسيلة للانتقام غير احضار والدتي والسيطرة عليها وخلق مواضيع كاذبة وملفقة وحكايات من الفراغ على شخصي وعلى زوجتي حتى يمكن ملء قلب الام المسكينة بافكار مشوشة من الظن والاكاذيب كل هذا تم تدبيره وتخطيطه دون علمي ونسوا قول الله تعالى: ﴿ان الذين يرمون المحصنات الغافلات المؤمنات لعنوا في الدنيا والاخرة ولهم عذاب عظيم﴾.

ولم اعلم بوجود والدتي عند اخي الاكبر الا عن طريق ارسال مظروفين من مجهول واحد باسمي والاخر باسم زوجتي على مكتب بالعمل وبداخلهما الجريدة ومكتوب عليها التعليمات الخاصة بالمقالة.

ولقد كانت المفاجاة والدهشة ولم اصدق الا بعد اتصالي باختي في البلد القادمة منه والدتي. ثم قمت بالاتصال بوالدتي عند هذا الاخ لاطمئن عليها ولم اوفق الا بعد عدة محاولات وهم جميعا متربصون ويهربون مني. الى ان تم الاتصال مع والدتي واخبرتها بانني اريد الاطمئنان عليها ورؤيتها وسالتها لماذا لم تتصلي بي فور وصولك او تبلغي اخي بان يتصل هو شخصيا ليعرفنا بقدومك فقالت هذه هي تعليمات اخيك وزوجته وابنة اختي وانا لا احب ان تزداد المشاكل بينكم. وشعرت بانهم قد سيطروا عليها تماما.

رغم انه لا يوجد اي مانع لزيارة امي ورؤيتها الا اخي الاكبر وزوجته وابنة خالته رغم معرفتهم ومعرفة والدتي بانني اكثر الاخوة حبا لوالدتي وبرا بها.

ولقد اوكلت امري لله فهو القادر على كل شيء ولا حول ولا قوة الا بالله وحسبي الله ونعم الوكيل. وقد قال الله تعالى: بسم الله الرحمن الرحيم ﴿ان الذين جاءوا بالافك عصبة منكم لا تحسبوه شرا لكم بل هو خير لكم لكل امرىء منهم ما اكتسب من الاثم والذي تولى كبره منهم له عذاب عظيم﴾ صدق الله العظيم.

الابن المهندس المفترى عليه

رد من البلدية

من مدير ادارة العلاقات العامة في بلدية الكويت وردنا الرد التالي:

السيد رئيس تحرير جريدة القبس المحترم

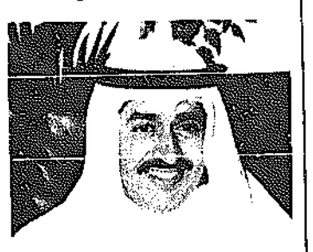
تحية طيبة.. وبعد،

بناء على ما نشر في جريدتكم الغراء بتاريخ ١٩٨٨/٤/٢٠ في عددها الصادر رقم (٥٧٢٥) بعنوان (اين جهاز النظافة في البلدية).

نفيدكم علما بانه تمت زيادة الرقابة على منطقة المرقاب والتشدد على كل المواقع.

اما بخصوص دورة المياه الواقعة مقابل ديوانية الرعيل الاول فانها مغلقة بسبب وجود خزان مياه تالف بها.

استجابة سريعة من وزير العدل



● ضاري العتمان

اطلع وزير العدل والشؤون القانونية على المشكلتين المنشورتين بـ«القبس» الغراء صباح اليوم السبت وانه اذ ينوه عن شكره لـ«القبس» لحسن متابعتها للقضايا العامة يؤكد انه بصدد جمع المعلومات المتعلقة بالمشكلتين تمهيدا لاستدعاء ذوي العلاقة لبحث الموضوع معهما وذلك ضمن الاطر القانونية المعمول بها.

الى التعليم التطبيقي مع التحية

نحن مجموعة من الطلبة الدارسين في معهد التكنولوجيا، تطلب منا بعض الاقسام في المعهد العمل ساعات مكتبية «بمقابل» دينارين للساعة على ان نعمل حوالي ٢٠ ساعة شهريا ...

ومنذ بداية مارس وحتى هذه اللحظة لم نستلم فلسا واحدا من مستحقاتنا ... وعندما نسال عن السبب لا نجد ردا مقنعا ... كل ما في الامر ... معاملات ... راجع بعد اسبوع ... ولولا حاجتنا للفلس لما لجانا لـ«القبس» لنشر شكوانا هذه ... فاما ان يعطونا حقوقنا او يخبرونا بان حقوقنا هدرت ... عندها سنسكت.

مجموعة طلبة

راعوا صحة البشر

كيك فاسد في احدى الجمعيات التعاونية؟!

احد المواطنين حضر الينا في «القبس» حاملا معه علبتين من الكيك الفاسد «المعفن» والذي تحول لونه من الاصفر الزاهي الى الاخضر «المقزز» والذي يدل على مدى الاهمال في صحة البشر..

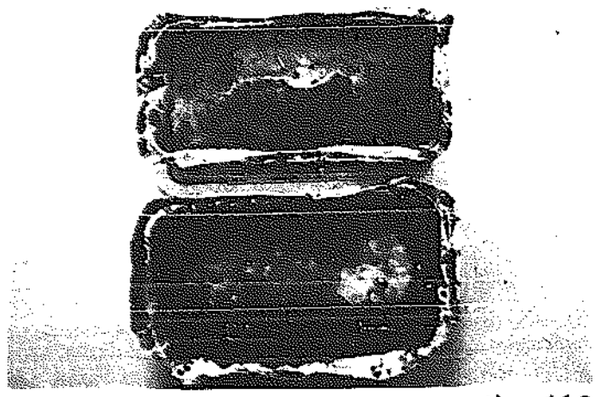
اما عن حكاية الكيك الفاسد فيقول المواطن بانهم ارسلوا الخادم الى جمعية الصليبخات «المركز الرئيسي» صباح الجمعة ٨٨/٥/١٣ لشراء بعض الحاجيات ومن ضمنها الكيك «المعفن» ولما حضر الى المنزل قام الصغار في المنزل لتناول الكيك ولكن الخادم انتبه الى اللون الاخضر في الكيك فانقذ حياتهم وذلك بمنعهم من تناوله.. في المساء قام المواطن بالتوجه للجمعية للاستفسار عن سبب بيع الكيك الفاسد.. ولما قام الموظف المسؤول بالكشف على باقي الكمية الموجودة من الكيك نفسه الذي تنتهي صلاحية احدى عليه في ٨٩/١/٩ والعلبة الاخرى تنتهي في ٨٨/١٠/٤.. اكتشف بان الكمية كلها معطوبة..

الى هنا تنتهي حكاية المواطن مع الكيك «الخايس» ولكن السؤال الذي يجب طرحه وبقوة على جهات الاختصاص: هل ارواح الناس باتت سلعة رخيصة.. وماذا كان سيكون ذنب الصغار لو تناول احدهم الكيك «الاخضر»..؟

نامل ان نجد اجابة شافية عن هذا السؤال حماية لارواح وصحة الابرياء.. والى ان تتحرك جهات الاختصاص فاننا نحتفظ باسم الكيك والشركة التي تقوم على صنعه...

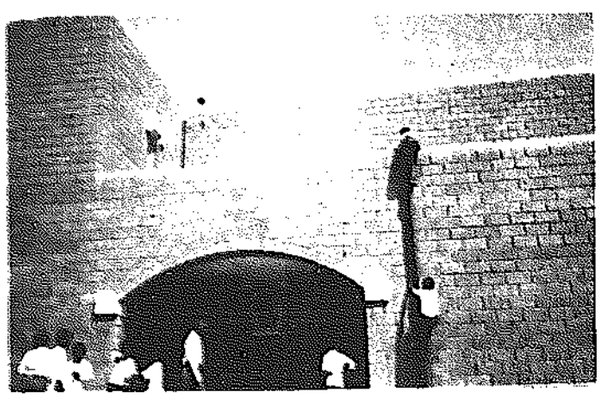
ونحن على استعداد ان نزود القراء باية معلومة اضافية عن الكيك «المعفن» فاحذروه..

طـم



● كيك «معفن»

عندما تغيب رقابة الاهل



لكم نادينا وننادي باهمية المحافظة على الممتلكات العامة ... والمال العام ... الا انه يبدو ان ما ننادي به امر لم يصل بعد الى اذهان الكثيرين من اولياء الامور ... والا فما تفسير ما نراه في الصورة المرفقة والتي تبين مجموعة من الطلبة المستهترين في منطقة الفردوس وهم يتسلقون سور مستوصف الفردوس ممزقين اجهزة التكييف الموجودة فوق السطح للخطر ومعرضين انفسهم للموت الاكيد من جراء عبثهم بالاسلاك الكهربائية.. فمن المسؤول واين رقابة الاهل عند امر كهذا ...

تصوير علي القلاف

● المحرر: نشكر الاخ صديق «الباب المفتوح» علي القلاف على مساهماته الطيبة معنا ...

كلام الباب

قرقيعان «٩»
صحة البشر... «مولعبة»

حكاية الكيك الفاسد التي ننشرها اليوم ضمن شكوى مقتضبة تلقيناها من احد المواطنين.. هذه الحكاية يجب ان تاخذ حقها من الفحص والبحث والتمحيص وان تتم معاقبة من يقفون وراء تسميم صحة البشر من اجل حفنة من الدنانير. وفي غياب صحوة الضمير وفداحة المسؤولية من جراء الاهمال.. اهمال موظف او عامل في الجمعية.. او حتى اهمال الشركة التي تقوم على صنع الكيك وتوزيعه دونما مراعاة لمصلحة المستهلك..

وحتى هذه اللحظة لا ندري لمن نوجه اصابع الاتهام في عفونة الكيك.. ولكن يظل في الافق سؤال يدور منذ زمن ولا يزال.. فكما تعلمون اننا نشرنا قبل مدة خبرا عن وجود حليب فاسد ومعفن «مخاض بالرضع» وفي اكثر من جمعية تعاونية.. الا ان ردة فعل الجهات الرسمية لم تكن بالاهمية او بالحرص الذي كنا نتوخاه.. كيف لا والمسالة تتعلق بشريحة كبيرة من البشر.. وهكذا تمت «لفلفة» الموضوع وكل ما علمناه ان كمية الحليب الفاسد سحبت من رف الجمعية المقصودة وبعض الجمعيات الاخرى.. وهكذا.. اما الكمية الموجودة عند بعض الامهات اللائي لم يكن يعرفن عن امر الحليب القاتل شيئا فلا نعرف عن مصائر اطفالهن اي شيء.. واليوم تتكرر مسالة العبث بصحة البشر مع الكيك الفاسد.. فهل نتوقع تحركا سريعا لتفادي مهزلة صحية جديدة ضحيتها الجميع.. الصغار قبل الكبار..

● آخر الكلام:

لو صار اللي يصير عندنا في بلاد برة «جان» صار اللي صار..

المحرر

من جديد لديوان الموظفين

● ما مصير خريجي دفعة يناير ٨٨؟

نحن مجموعة من خريجي المعاهد التطبيقية وجامعة الكويت دفعة يناير ٨٨ وقد تقدمنا لديوان الموظفين من اجل تعديل اوضاعنا الوظيفية حسب مؤهلاتنا الحالية وفوجئنا بقولهم اننا مخالفون لقانون الخدمة المدنية القاضي بعدم الجمع بين الوظيفة والدراسة بالرغم من ان ديوان الموظفين لم يخطرنا بذلك مسبقا، وعلى الرغم من استمرار توقيف تعديل اوضاعنا اربعة اشهر لغاية الان وعلى الرغم اننا نعمل في مجال لا يتناسب مع مؤهلاتنا الحالية والذي يتعارض مع سياسة الدولة الخاصة بالتطوير الاداري ووضع الرجل المناسب في المكان المناسب كما نادى بها سمو ولي العهد ورئيس مجلس الوزراء حفظه الله، وعلى الرغم من نشر شكوانا في اكثر من جريدة وعلى الرغم من مراجعة المسؤولين الا اننا ولغاية الان لم يصلنا رد شاف وعلى الرغم من صدور قرار مجلس الخدمة المدنية في ما سبق يقضي بتعديل اوضاع من جمعوا بين الوظيفة والدراسة اذا كانت مؤسسات الدولة بحاجة لتخصصاتهم، ووزارات الدولة بحاجة لتخصصاتنا الحالية فعلا لا تعامل معاملة من سبقوا من خريجي الدفعات السابقة.

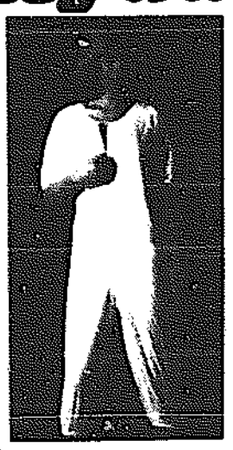
كل هذه اسئلة تحتاج الى اجابات سريعة من المسؤولين في ديوان الموظفين ومجلس الخدمة المدنية.

مجموعة من الخريجين
دفعة يناير
١٩٨٨

إعلانات مبوبة — هاتف مباشر ٤٨٢٤٦٠ / ٤٨٢٤٦١

ملابس التخفيف وتخفيف الوزن
ملابس سادنا للتخفيف الوضعي مبطنه بالقطن من الجسم. للتخسيس - للتعريق - للياقات
أفرهول كامل - ر١٥ دينار / بنطلون برمودا - ر١٠
جايوه - ر٩ دينار / بدلة تمارين وتخسيس - ر٢٠
مصنوعة من مادة خاصة تخف الجسم وتمنع الترهلات
يباع لدى صيدلية الجوهرة ت/ ٢٦١٠٣٥٤
صيدلية الفاتح - صيدلية الأحمدي

هايداس Hydas®
لامتصاص الماء الفائض
البدنية
دينار
دينار





حملة العميري
كما عوداكم بأحدث وأرقى السكن بالمدينة المنورة «فندق بهاء الدين الجديد» مؤثث بأفخم الأثاث مكيف وبجانب الحرم أرقى العمارات المكيفة .. والمفروشة كاملا من مكة المكرمة ..
باصات جديدة ومكيفة مؤجرة من شركة النقل العام الكويتية
كرسي متحرك.. يمكن لكل زوج وزوجته أن يأخذ غرفة خاصة في المدينة وفي مكة المكرمة.
الاتصال بتلفون:
٢٥٢١٦٨٨/٢٥٢١٦٧٧/٥٣١٤٠٣٢
أو المراجعة في العديلية قطعة ٢ شارع ٢٦ منزل ٢ مقابل الجامعة - قرب مسجد الميلم.





بشرى سارة
لاهالي السرة والمناطق المجاورة
المزين حازم البلداوي
المزين المتجول الفراشي
صالون الورد للرجال
يستقبلكم حاليا بادارته الجديدة حيث يسره أن يقدم لكم أحدث القصات وانسبها لعام ٨٨. بمناسبة عيد الفطر السعيد على أيدي نخبة جديدة من الحلاقين.
نورونا شاهدوا الفرق وكل عام وأنتم بخير
السرة - قطعة ٢ - شارع ٥ - سوق دينا
☎: ٥٣٣٢٧٤٠ قرب المدرسة الأرمنية

بسم الله الرحمن الرحيم
حملة الجارالله للحج والعمرة
تعلن بإذن الله
للسادة الحجاج الكرام أن السكن في المدينة المنورة سيكون في فندق الجزيرة بالقرب من الحرم النبوي الشريف، والسكن في مكة المكرمة سيكون في عمارة جديدة ممتازة ومكيفة بشارع الستين أمام قصر أفراح العزيزية.
السفر بالطائرة أو بالبر في باصات مكيفة ممتازة بكرسي متحرك وسيارات سوبربان.
للحجز والاستفسار/ مقر الحملات بالقرب من سينما الصليبخات - تلفون/ ٩٠٣٩١٥٦ بعد الافطار.

حلويات العروسة
تهنئكم
* بالعيد السعيد *
وتقدم لكم تشكيلة فاخرة من كعك العيد
وكل عام وأنتم بخير
حولي: شارع بيروت مجمع الاندلس ☎ ٢٦٤١٢٩٠
السالمية: قرب المطافي ☎ ٥٧٣٣٥٣٣
الفروانية: مجمع الدبوس ☎ ٤٧٤٦٨٥٩

وصلت تشكيلة
واسعة من السجاد القطع يوغسلافي سوبر تبريز بقياسات وألوان مختلفة بالأضافة الى تشكيلاتنا من الاثاث والمطابخ
شركة الفرحان والصالح التجارية
حولي/ شارع تونس دوار شارع تونس بقرب أواني صادق ☎ ٢٦١٦٧١٣

مدرسة الكويت الانجليزية
KUWAIT ENGLISH SCHOOL
الدورة الصيفية الثامنة
تستقبل المدرسة الطلاب (بنين وبنات) للالتحاق بدورتها الصيفية الثامنة والتي ستبدأ بتاريخ ١٩٨٨/٦/٢٥ ولمدة أربعة أسابيع.
ستشتمل الدورة على دراسة اللغة الانجليزية ونشاطات فنية ورياضية - علوم الكمبيوتر والسباحة، وذلك باشراف اساتذة المدرسة المتخصصين.
لمزيد من المعلومات الاتصال: ٥٦٢٩٣٥٦/ ٥٦٥٥٢١٦/ ٥٦٢٥٦٤٠/ ٥٦٥٥٢١٨ أو الحضور شخصيا الى مقر المدرسة الكائنة في سلوى ق١١

الطاووس للتنظيف
تنظيف سجاد - صوفات وزجاج، غسيل بيوت - مكاتب - مجمعات
٢٤٣٩٧٤٨
٢٤١٤٣٧٧

شقة للبيع بداعي السفر
غرفتين نوم وصالة وحمامين ومطبخ، تكييف مركزي مفروشة بالكامل ومؤثثة بجميع الاجهزة الكهربائية والكماليات مع التلفون. الايجار ٢٢٥ دينار شامل الكهرباء والماء ومواقف سيارات بالسرداب وحمام سباحة. التسليم نهاية شهر ٦. الفروانية مجمع وفاء السكني. ت: ٤٧٣٥٩٥٣

مفاجأة
بمناسبة بيع المحل
يعلن معرض الشعاع الاخضر عن بيع اي فستان للعيد بـ ١٥ دينار موديلات عالمية وبناتي بسعر التكلفة ولمدة اسبوع بمجمع الاوقاف الميزانين محل رقم ٥٢.

مصبغة الاسرة الصغيرة
لتنظيف وغسيل وكوي جميع أنواع الملابس على البخار.
النقرة - شارع جسن البصري ☎ ٢٦١٨٢٩٥

صالون الخاطر الازرق للسيدات
يعود اليكم باجمل التسريحات واحدث القصات بادارة مدام ندى
السالمية - شارع الخليج فوق تاكسي السالمية

مواد بناء بأقساط مريحة
نحن نبيع لك ما تحتاجه من: حديد واسمنت وطابوق، باقساط مريحة وسعر مناسب.
الميزان للهندسة وتجهيز البناء الشويخ - شارع البنوك - مقابل بنك برقان.
☎ ٤٨١٣٢٥٠ ☎ ٤٨١٩٤١٢

بشرى سارة
للجمال للسيدات والآنسات
بمناسبة عيد الفطر السعيد تسر (الحفافة) أم بدور ان تعلن لزبائنها الكرام تجهيز العروسة والمخطوبة بارخص الاسعار ☎ ٣٩٦٨٥٧٠

للبيع
سيارة بي. أم. دبليو
موديل ١٩٨٧ الحجم ٣٢٥ كشف المواصفات فل ابشن اللون بترولي، السعر المطلوب ٥٥٠٠ دينار.
☎ ٥٦٣٣٣٣١ ☎ ٥٦٣٥٨٩٠

جمعية المهندسين الكويتية تشارك بندوة تونس الهندسية

صرح الامين العام للمؤتمر الهندسي العربي الثامن عشر المهندس مؤيد الرشيد ان ندوة «المهندس العربي والتكنولوجيات الحديثة» سوف تعقد في تونس في الفترة من ٢٣ ـ ٢٥ من هذا الشهر، وهي الندوة الثانية ضمن ندوات تحضيرية ثلاث تسبق انعقاد المؤتمر الهندسي العربي الثامن عشر المزمع اقامته في الكويت في فبراير من العام المقبل والذي تشرف على تنظيمه والاعداد له جمعية المهندسين الكويتية بالتعاون مع اتحاد المهندسين العرب.

واضاف ان هذه الندوة تسعى الى تحقيق الاهداف التالية:

ـ التعامل مع التكنولوجيات الحديثة معاملة رشيدة وواعية.

ـ ابراز دور المهندس العربي في تطويع التكنولوجيات الحديثة.

ـ مدى وامكانية تدرج الوطن العربي لبعث تكنولوجيات حديثة وتحقيق الاعتماد على الذات.

واضاف ان الجمعية قامت بتنظيم الندوة التحضيرية الاولى للمؤتمر والتي عقدت في الكويت اواخر شهر نوفمبر من العام الماضي وحضرها «٣٥٠» من الفعاليات الهندسية والاكاديمية في حين ستعقد الندوة التحضيرية الثالثة في العاصمة العراقية بغداد في شهر أكتوبر من هذا العام.

برقية تهنئة لـ«القبس» من وزير الشؤون

تلقت «القبس» برقية تهنئة بعيد الفطر من وزير الشؤون الاجتماعية والعمل الشيخ ناصر محمد الاحمد الجابر، ضمنها تمنياته بمزيد التقدم واطراد النجاح خدمة للرسالة الجليلة للصحافة على اختلاف انشطتها ومساهماتها الايجابية في ربط القارىء بالحدث وامداده بزاد فكري وثقافة عامة تثري نفسه بالمواطنة الصالحة وتعمق فيه الانتماء لوطنه وامته.

الكويت تشارك في الاحتفال باليوم العالمي العشرين للمواصلات السلكية واللاسلكية

تشارك وزارة المواصلات دول العالم الاحتفال باليوم العالمي العشرين للمواصلات السلكية واللاسلكية الذي يصادف يوم ١٧ مايو الجاري.

وقد اختار المجلس الاداري للاتحاد الدولي الموضوع الرئيسي للاحتفال بهذه المناسبة تحت عنوان «نقل المهارات التكنولوجية في عصر الالكترونيات» وذلك بهدف القاء الضوء على اهمية نقل التكنولوجيا في التطور المتواصل للوسائل الفنية والتقدم الذي تم انجازه بواسطة الدول الاعضاء والمشاركة بصورة فعالة في هذه العملية.

ويعتبر نقل التكنولوجيا احد اكبر اشكال التعاون الدولي فعالية وهي الحجر الاساسي للنجاح الذي قام الاتحاد الدولي بانجازه منذ تاسيسه في تطوير وتنسيق عالم الاتصالات السلكية واللاسلكية وعليه يجب اعتبار يوم الاتصالات السلكية واللاسلكية فرصة لتوضيح مزايا نقل التكنولوجيا من وجهتي النظر الدولية والمحلية.

ومن اهم انشطة الاتحاد الدولي للاحتفال بهذا اليوم اصدار ملصق يرمز الى النقل المستمر للتكنولوجيا الذي يتم ضمن اطار عمل الاتحاد الدولي للاتصالات السلكية واللاسلكية بين جميع اعضاء الاتحاد وهو شرط لاغنى عنه للتطور المتوازن والفعال على نطاق العالم وتقدم الشبكات المحلية، بالاضافة الى مجموعة من الصور والافلام التلفزيونية الملونة التي تبرز اهمية عملية نقل التكنولوجيا بين مختلف دول العالم.

ترقية ٢٣٩ موظفا بالاختيار في التربية

اعلنت وزارة التربية حركة ترقيات بالاختيار بين الموظفين غير الكويتيين في مجموعة الوظائف العامة شملت ٢٣٩ موظفا رقي منهم ١٤٦ موظفا الى الدرجة الرابعة، ٨٤ للدرجة الخامسة، و٩ موظفين للدرجة السادسة وفي ما يلي الاسماء:

● المرقون للدرجة الرابعة: شكيب محمد العبد الضاضة، احمد فرج باظفاري، زياد حسن عبدالفتاح ابو القرن، عادل محمد احمد عوض، ابراهيم احمد الحاج عبدالقادر، عبدالاله نبهان مصطفى، جمال محمد نصر سعيد فارس، محمود عودة عبدالقادر، احمد عبدالفتاح همشري، سوسن فتحي يعقوب سيف الدين، عادل عبدالرحمن السيد، هدى عبداللطيف عبدالجليل، سوزان مراد محمد عبدالله، نهاد عبدالسلام فتحي ابو العطا، فاتنة عزت حيدر، صلاح محمود ابو الليل، فاتن احمد علي مرسي، عزة احمد كامل خليل، مرفت عبدالفتاح مرسي علي، رمضان محمود علي، محمد المغازي محمد محمد كامل، صباح آدم راغب سكيك، محمد عبدالعزيز صالح حمدان، جهاد فؤاد احمد المعاني، سعدية جباره ياسين، امير ياسين احمد الشنطي، محمد عادل محمد علي عبدالذيب، سمير محمد سالم المليجي، صالح سليمان العبدالله الزنحاوي، محمود شعبان ابوحسيان، محمد روحي علي عاشور، سنية احمد احمد الحفني، محمد الخالد عبدالمجيد، محمد اسماعيل حسن، ماء السماء يوسف احمد شرف الدين، سهير رشاد حسني مراد، فاتن كامل امين محمد، اسماء رمضان التابعي السنان، ماجدة محمد علي السرحي، ايمان محمد رشاد سعيد، عدنان عبدالعزيز يوسف جابر، علاء محمد احمد مصطفى، نهى محمد حبالى، ابتسام محمود عبدالفتاح، رغداء صلاح العلبي، نجوى محمد مافي، هشام محمد انور النمنكاني، فاتن محمد زكي سليمان، نجوى محمد حسن محمد، احمد رمضان بهلول، احمد عبدالمعز عبدالعزيز، منيرة عبد زينب، كريمة ابراهيم السيد يوسف، عبدالله احمد الخطيب، عبدالله عبدالسميع عبدالاله، نهال حسن حسني نجف، عطا سالم احمد الشاعر، محمد عبدالله حاج احمد النعمة، اسامة محمد حسين ابراهيم، محمد فواز محمد عادل دردري، هيثم سعيد جلال الدين، نجوى ابراهيم عبدالمهيمن حسين، شهيرة صلاح الدين محمد كامل، سعيد اسماعيل احمد، نبيلة علي احمد جاد، وليد محمد علي قره جلي، صلاح الدين عبدالرحيم حباك، نجاح محمد عرب، ثريا صلاح الدين احمد لشيخ، امال فايق محمد عبدالرحيم، رجاء يوسف محمد الدبيسي، سناء مصطفى كامل منسي، جواد عبدالرحيم يوسف صالح، امال كمال محمد محمد دياب، سمر محمد عادل، حنان عبدالله عكيلة، فدوى عبدالله حمدان، ابتسام مدحت الحاج عبدالرحمن، حنان ياسين عبدالفاخر عبدالله، اياد عبدالرحمن نجوى، سندريلا محمد احمد امام، ختام عيسى سليمان عكيلة، علي محمد مصطفى محمود، زينب العبدالحاج محمد الاشقر عبدالجبار ابراهيم محمد، ندى يوسف عبدالقادر يوسف، عطاف علي عبدالحفيظ الدنتيس، عايشة الحاج سليم البرهم، الرافعي عبدالمتعال عبدالمجيد، نجوى عبدالوهاب علي، نادرة عبدالرحيم عبدالفتاح، كرم حجازي محمد حجازي، امال ابو زيد علي دياب، سحاب مصطفى عباس مهيار، اقبال عبدالحميد محمد الاشقر، عبله عبدالرحمن بلبيس، فائزة شفيق عزيز، مستشي اسماعيل حسين، يحيى محمد محمود ولي الله، مجدي محمود فؤاد شمس، نضال رشيد عبدالامير الشامي، محمد توفيق حسن محمد السيد، سوزان محمد هاني قنواتي، فاروق احمد سليم، حامد علي عاجي، سامية عبدالمحسن فرج، سمح محمود محمد عبدالخالق، نوال محمود الحمس، هدى حسن الانور خليل، محمد عبدالرحمن السلومي، عبدالعزيز بكور ديب، احسان حسين حسن عوض، عبد علي العبيد، محمد رامز عبدالحفيظ دراق، موفق احمد عقيل، علية سيف الدين عبدالغني محمد، الفت عبدالعال فاضل، عايشة مصطفى اكتع، خالد حسن سروجي، حسان بن احسان حيبان، الهام بيومي عبدالقادر بحرف، مرفت محمود محمد سالم، محمد يوسف الحداد السلطان، عصام نديم اليوني، خولة احمد محمود الصالحي، مها صلاح الدين بلال، حسنية محمود محمد احمد خوازة، بادرة كامل احمد دجاني، فاطمة محمد سعيد قاسم ابو موسى، هند ممدوح الاناس، نجوى محمود احمد شاورة، ايفا عيسى سليمان سرطاوي، فاطمة قطب محمد صقر، نادية نصر عبدالعال زقزوق، ناديا محمد عبدالرحيم جابر، زينات ابو عباس عبدالحميد نصار، نهى عبدالسلام دسوقي، فوزية عبدالعزيز سيد نصار، ليلى عبدالفتاح غنيم، محمد صفوت عبدالمنعم جوادي، محمد سالم حامد الازعر، احمد عبدالحليم محمد عبدالحي، سامح سليم فريد، عمر صالح احمد قرقور، ميسر علي حسن ابراهيم، عصام احمد حسن الشرقاوي.

● المرقون للدرجة الخامسة: عرب جميل نافع قاسم ابو ناعمة، محمد احمد علي، عبدالرشيدالله بكش، يوسف صالح احمد اسعد، علاء الدين حنفي مصطفى علي، سعد الدين احمد عطية، علي عبد علي ابو خير، علي مصطفى احمد مصطفى، علي محمد علي نصر، بازهيا توبيل يعقوب احمد، جلال صالح فتول، منذر مصطفى احمد الزريقي، محمد عودة عبدالقادر، احمد فائق محمد احمد، جمال عبدالوهاب عبدالجبار، حسام الدين صلاح نصري، مصطفى ابراهيم عبدالرحمن محمد، ظاهر محمد ابراهيم، رهاب طلعت ادريس، عزت عبدالرحمن الحاج عطية، حسني محمد حلمي عبدالعليم، حنان حسن سعود عباس، السيد احمد الشادلي علوان، عفيف عبدالرحيم الخطيب، كامل عبدالسلام سليمان، سهام فهيم السيد نوار، حسن ابنا سعد محمد سعد، حياة محمود احمد يحيى، وفاء مهدي مصطفى، عبله عبدالفتاح محمد يوسف، عبدالرحمن عبدالله محمد عبدالرحيم، مسعد مختار محمود عبدالنبي، صالح ناصيف صالح نصيف، وائي مصطفى الحاج عبدالله، محمود كامل محمد طه، محمد نجيب محمد سيد، عفاف الشهيرة ناريمان صالح طه، ابتسام زوجة علي عبدالله حسين، اديب احمد عبدالرحمن محمود، فؤاد فاضل عبدالله، همام ربيع حسين، راوية حمزة محمد حمزة، هشام ابراهيم الشيخ سليمان، احسان يوسف ابراهيم سالم، محمد سيد احمد محمد، فاطمة جبر سليمان محمد عوض، حكم ابراهيم عبدالقادر ابو صالح، محمد الشيراوي ظاهر، محمد يوسف حسن عبدالله لطيم حامد معلى دياب، كريمة حافظ يوسف، زينب مسعود عبداللطيف مسعود، زكريا مخروس الضليفي، فيصل فهمي عقل، عيسى فريد عيسى غزالي، حسين حسين محمد غازي، سامي عبدالغني عبدالفتاح قوده، ابراهيم محمد ناصف النطار، احمد اسماعيل علي ابراهيم، محمد محمود نيازي، محمود سعد احمد عامر، السيد محمود عبدالرزاق، بسمان ذيب صالح زرنون، محسب غريب محسب محمد، حسن سليمان عزت ابو رميله، محمد حمدي محمد علي، انور ميرزا كاكه خان شيروان، محمد حسين عطية شلبي، عبدالصمد عبدالباسط عمران، احمد فؤاد محمود علي، حياوي ناصر جاسم، محمد حسن محمد عبدالله، محمد رضا عبدالله محمد علي، سلوى محمد رمضان، سعاد فرغلي محمد علي، سليمان محمود ادم، فؤاد محمد ابراهيم، مروان حميد السلطي، حامد ابراهيم محمد التميمي، سهير رجب احمد احمد شاله، احمد عبدالعال احمد الملاح، محمد السيد محمود خليفة، زينب محمود اسماعيل حواش، سومان راكيش كومارتاند.

● المرقون للدرجة السادسة: محمد عبدالقادر علي محسن، حسن عبدالله السويدان، زنوبة مهني سيد هيكل، موسى علي موسى علي، امال يحيى محمد حسن، نصره عبدالله محمود وشاح، محمود عبدالعليم خلف مراد، علي حسن عميري، يحيى خليل شيحا.

بسم الله الرحمن الرحيم

وزارة العدل

إعلان عن بيع باخرة (غير صالحة للعمل) بالمزاد العلني

تعلن إدارة الكتاب بالمحكمة الكلية أنه في يوم الثلاثاء الموافق ١٩٨٨/٦/٧ حوالي الساعة التاسعة صباحا سيجري بيع سفينة غير صالحة للعمل بطريق المزاد العلني في القاعة رقم (٢٤) بالدور الرابع من المحكمة الكلية بقصر العدل نفاذا للحكم الصادر في الدعوى بيوع رقم ١٣/١٩٨٤ المرفوعة من المؤسسة العامة للموانىء وبمثلها ادارة الفتوى والتشريع ضد بترس فوتيوس افيلوس بصفته مجهول محل الاقامة.

أوصاف السفينة:

الاسم: فارسا ١، ميناء التسجيل: بيراوس ـ اليونان، تصنيفها: سفينة شحن، سنة البناء: ١٩٥٣، الطول: ٥١,١٨م، العرض: ٩م، الوزن الاجمالي: ٤٩٩ طنا، المحركات المساعدة: مولدين كهربائيين، طلمبتي مياه، كمبريسور بخزانين للهواء المضغوط العنابر: اثنان أذرعة الشحن: اثنان، الأوناش: اثنان تعمل ميكانيكيا، المخاطف واحد فقط الأجهزة الملاحية وأدوان وجهازي لاسلكي ومسبر اعماق، السفينة يعلوها الصدأ وجسمها متآكل وهي بصورة عامة غير صالحة للابحار والخدمة ويمكن الانتفاع بها كسكراب.

شروط المزايدة:

١) يبدأ المزاد بثمن أساسي مقداره (١٢٥٠٠ د.ك) اثنا عشر ألفا وخمسمائة دينار.

٢) على كل من يرغب بالمشاركة في المزاد ان يبرز للمحكمة شيكا مصدقا من البنك المسحوب عليه أو نقدا أو خطاب ضمان بما يساوي خمس الثمن الاساسي على الاقل والا حرم المشاركة فيه.

٣) يتحمل الراسي عليه المزاد مصاريف الدعوى شاملة أجور الاعلان عن البيع في الصحف اليومية، وكذلك رسوم تسجيل نقل الملكية.

٤) على الراسي عليه المزاد أن يسدد باقي الثمن وملحقاته المبينة في البند السابق في ذات جلسة البيع أو في جلسة لاحقة تحددها المحكمة والا أعيدت المزايدة على ذمته واذا أجل البيع لاستيفاء بقية الثمن وتقدم مشتر بعطاء جديد (مصحوبا بايداع كامل الثمن وملحقاته) يزيد على آخر عطاء اعتمدته المحكمة بمقدار العشر فان باب المزاد سيفتح مرة أخرى في هذه الجلسة. وفي هذه الحالة لا يعتد بأي عطاء غير مصحوب بايداع كامل الثمن وملحقاته.

رئيس المحكمة الكلية

المستشار/ محمد عبدالحي النبتاني

BARQ برق

بمناسبة افتتاح معرضنا الجديد...

لاتتأخر

جديد

175 KD.

كمبيوتر برق ٩٠٠ متوافق مع IBM و MSX

كمبيوتر منزلي MSX

53 KD.

90 KD.

75 KD.

طابعة ورسم

90 KD.

طابعة

90 KD.

مسجل

هدية مجانية عند شراء أحد برنامج معرضنا الرئيسي في شارع الراشد

78 KD.

برامج تعليمية وألعاب

3 KD.

عصا التحكم

وعساكم من عواده

شركة الأقصى للحاسب الآلي

شارع فهد السالم ـ بناية الراشد

* هدية ساعة رياضية مع كل برنامج
* هدية عصا تحكم مع كل عدد ٢ برنامج
* هدية برنامج مجاني مع كل عدد ٣ برنامج

فقط من معرضنا ش فهد السالم / بناية الراشد

ص.ب ٢٢١٤٣ الصفاة الكويت ـ هاتف ٢٤٥٢٥٥

دمركز الشهداء ٢. السلوى ٣. مركز سلطان الشرق الصديق ٤. شعب والشدادية الشالية ٥. مركز الرباب سيرة ٦

شركة شمال الخليج التجارية

توزع جوائز وهدايا الاسبوع الخامس لعرض سيارات

هيونداي



بحضور السيد/ عدنان الموسى مدير عام شركة شمال الخليج التجارية وكل من مندوب وزارة الداخلية ومندوب وزارة التجارة.

تم في التاسعة مساء الخميس الموافق ٨٨/٥/١٢ السحب وتوزيع عشرات الجوائز حيث فاز جميع الذين امتلكوا سيارات هيونداي بانواعها بريما ـ ستيلر ـ أكسل. في الفترة من ٥/٧ ولغاية ٥/١٢ والجوائز عبارة عن أجهزة هاي فاي ستيريو، أجهزة ڤيديو نظامين، أجهزة تلفزيون ملون ٢٠ و١٤ بوصة. ثلاجات ٥ قدم، غسالات حوضين، مكانس كهربائية، أجهزة راديو ستيريو كاسيت، وجميعها ماركة جولد ستار.

واعتبارا من ٥/١٤ وحتى ٥/١٩ سيبدأ الاسبوع السادس لعرض سيارات هيونداي الكبير والجوائز بانتظار جميع من يمتلكون احدى سياراتنا خلال هذه الفترة.

تنزيلات هيتاشي

تنتهي أيام المتعة

بمقدم قسط شهري من ١٠ د.ك ١ خمسة وثمانون ٨٥ - ٢٠ و١١ قسط



هيتاشي HITACHI

شركة حمد عبدالله العيسى واولاده

الكويت: شارع فهد السالم. بناية وزارة النفط. ت: ٢٤١٨٩٤/٦

مجمع المشاعي/ شارع فهد السالم ت: ٢٤٣٠٧٥٧

المنصورية: شارع الدوس. بناية وردة الشيخ احمد العبابرت: ٩١٨٠٨٣

الصيانة: الشويخ. شارع الغزالي. ت: ٨٣٢٥٧١

● خالد العريفان، مدير العلاقات العامة بالهيئة العامة للتعليم التطبيقي ارسل للزملاء بطاقات تهنئة بعيد الفطر.

* * *

● علي الحوطي، وكيل مدرسة ثابت ابن زيد يتلقى التهاني من الزملاء لحصوله على الترقية للدرجة الاولى.

● عبدالكريم نصار، غادر الى لندن في زيارة للشقيق بسام الذي يتلقى علومه هناك.

* * *

● حسن عبدالقادر علي، رئيس شعبة العلاوات في وزارة التربية رقي بالاختيار الى الدرجة الاولى ويتلقى التهاني من الزملاء والاصدقاء.

● المهندس عفيف نادر، يتلقى التهاني لمناسبة عقد قرانه على المهندسة وفاء بشير.

* * *

● محمود السيد، يستقبل اليوم زوجته ونجله حسن القادمين الى البلاد بعد قضاء اجازة في الربوع اللبنانية والسورية اطمأنا خلالها على الاهل.

الحفل الموسيقي الختامي لمدارس المقررات بنات

برعاية وزير التربية ووزير التعليم العالي بالوكالة انور عبدالله النوري اقام التوجيه الفني للتربية الموسيقية

الحفل الموسيقي الختامي للمرحلة الثانوية بنات (نظام المقررات) للفصل الدراسي الثاني للعام الحالي ١٩٨٨/٨٧ وذلك بمقر التوجيه الفني للتربية الموسيقية بالقبلة.

حضر العرض الموسيقي وكيل وزارة التربية المساعد للمعلومات والشؤون الطلابية عبدالمحسن ناصر السعيد والوكيل المساعد للخدمات التعليمية السيدة فضة الخالد ومدير منطقة الاحمدي التعليمية عبدالله اللقمان ومدير منطقة حولي التعليمية عبدالله الرجيب ونظار وناظرات مدارس المقررات وعدد من مسؤولي التوجيه الفني للتربية الموسيقية.

بدىء الحفل بالسلام الوطني فتلاوة مباركة من ايات الذكر الحكيم فكلمة ترحيبية وبعد ذلك قدمت المدارس المشاركة وهي ثانويات خالدة بنت الاسود، بيان، الاندلس، الجزائر، اليرموك، هدية، العصماء بنت الحارث، المنصورية (نظام المقررات) اعمالا موسيقية تضمنت لوحات شعبية والفالس والحركة الاولى من بحيرة البجع، وفالس امواج الدانوب والمارش التركي، الحركة الاولى من شهرزاد ومقطوعات موسيقية عالمية لكبار الموسيقيين العالميين ثم وزع الوزير الشهادات والميداليات على المستحقين. وفي الختام عزف لحن الختام من فريق النشاط بثانوية اليرموك.


● الوزير النوري يوزع الشهادات والميداليات

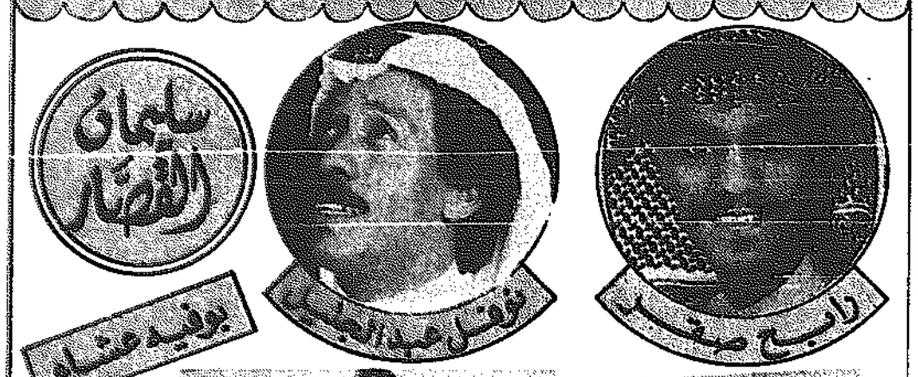

● جانب من الحضور

لصيانة التكييف المركزي
٤٧٤١٠١
٤٧٤٣٤٨١

الفوز الأكيد...


مع كل عصير أو شراب كندا دراي


اربح هدية اكيدة بالاضافة الى 33 فرصة للسفر
ان الفنون سهل جدا فتدا حسل كل كرتون من 24 علبة عصير أو شراب كندا دراي
ستجد كوبونا لترتيح طاشة ورقية جميلة أو كأسين مجانا هدية من كندا دراي
وستجد كوبونا آخر للاشتراك في السحب على تذاكر سفر مع إقامة مجانية إلى الاماكن التالية:
تذاكر سفر ذهابا وايابا مع الاقامة
عدد ١ لندن مع اقامة ٤ ايام
عدد ٢ باريس مع اقامة ٤ ايام
عدد ٧ البحرين مع اقامة ٣ ايام
عدد ٦ دبي مع اقامة ٣ ايام
عدد ٧ ابوظبي مع اقامة ٣ ايام
تذاكر سفر ذهابا وايابا
عدد ٢
عدد ٢
عدد ١
عدد ٢
يمكن الاشتراك في المسابقة بأي عدد من الكوبونات، تذكر أنه هناك كوبونا داخل كل كرتون من 24 علبة من عصير وشراب كندا دراي
سافر على حساب كندا دراي.
ستنشر الأرقام الفائزة في بعض الصحف اليومية، ابتداء من ٢٠/٧/٨٨
لتوكيل المنازل اتصل: 4716905
شركة المرطبات الغربية المحدودة
ص.ب ١٩٣٥١ حولي الكويت

دن دون فندق شيراتون


للاستفسار: فندق شيراتون ٢٤٤٢٠٥٥ - دن دون ٢٦٤٠٧٩٧

سيدتي...
تفضلي اليوم لاستلام هديتك القيمة مجانا بمناسبة العيد

عند شراء عطرك المفضل أو ما يناسب بشرتك من مواد التجميل والعناية بها.
حيث ستقوم خبيراتنا بارشادك وتقديم النصح لك.
وذلك من محلاتنا المتخصصة في أرقى أنواع العطور وأفضل مواد التجميل من أشهر الماركات العالمية
PAYOT
① سيدتي السماح هاتف ٢٥٩٢٢١ ت
② مركز السماح للتجميل بالفنار هاتف ٢٥٩٢٢٤٠ ت
③ مركز السماح للتجميل بحولي شارع ١٠ ت ٢٦١١٩٠٠

إملأ كل يوم من أيامك بلحظات ذهبية
لقد حان الوقت لتملأ كل يوم من حياتك بلحظات ذهبية.
لحظات سايكو - غالكسي غنية بتقنية الكوارتز الرائدة وبمجموعة تصاميم براقة.
تمتع بأوقات تستحقها - انها دافئة ومشعة لأن كل ما تلمسه يدك يتحول إلى ذهب مع "سايكو غالكسي".


مراكز الخدمة المعتمدة لساعات سيكو في الهند: نيودلهي: سي انش ابريشت ٥/١ ب شارع بوسا نيودلهي ١١٠٠٠٥ هاتف: ٥٨٨٢٧٦ ● كلكوتا: سي انش ابريشت ٥٨ شارع تشورينغي كلكوتا، ٧٠١ ٧٠٠ هاتف: ٤٤٣٨٧٩.
● بومبي: شركة سريديار للساعات ٢١٩ شارع د. باداساي ناوروجي، بومبي ٤٠٠٠٠١ هاتف: ٢٦٣٠٩٨ ● مدراس: فيفيك وشركاه ١٦٧ شمال شارع عثمان، مدراس ٦٠٠٠١٧ هاتف: ٤٤٤١٢٩
● كولكتا: مشاريف اسبلانيد ٢٦ ٢١٦ ب ـ ٤ السبتاد الصغير أرض كلية مهراج، ارناكولام/ كوتشين ٦٨٠ ١١ هاتف: ٣٦٦٨٩٢
مراكز الخدمة المعتمدة لساعات سيكو في الباكستان: ● كراتشي: مؤسسة فاسي تايم، شارع زيبونيسيا، صدار كراتشي ـ ٣ شركة لندن للساعات شارع زيبونيسيا صدار، كراتشي.
● راولبندي بيت نظام للساعات ٢٠٢ ـ ١ شارع المصارف راولبندي ● فيصل اباد شركة الساعات الجديدة، سوق كشمير، فيصل اباد ● لاهور شركة بيغ بن للساعات، ١٦٦ انارکال، لاهور.
مركز الخدمة المعتمد لساعات سيكو في سريلانكا ● كولومبو شركة بوسندرا ودويت (التوزيع) المحدودة، الطابق الثالث، بناية استراليا ٥٤ ٣/٣ شارع بورك، كولومبو ـ ١

مؤسسة الزرزور للانتاج الفني بالتعاون مع مؤسسة المسلة للانتاج الفني
يقدمان لكم
المهرجان الغنائي الخليجي والعربي الساهر
أول وثاني وثالث ورابع أيام عيد الفطر السعيد
بقاعة الاحتفالات الكبرى بفندق ريجنسي بالاس
يشارك بالفصل الفني نجوم الفن والغناء الخليجي

الطربة الكبيرة عتاب

الطربة الكبيرة نوال


الطرب السعودي الكبير

الفنان الكبير عبدالمجيد عبدالله

فرقة سمر الكويتية

نوفل عبدالجليل

مقدم البرامج وليد الديرة

مقدم برامج الاطفال سعيد الفلان

فرقة الاغنية الشعبية للفنان الكبير عبدالرحيم

فيصل الرحيم وفرقته
هدايا - عشاء وبوفيه فاخر - جوائز قيمة ومسابقات
للعائلات فقط
يبدأ الحفل الساعة ٩٠٠ مساءً
وهناك حفلات للأطفال تحييها
بالمشاركة مع فرقة السمر الكويتية
والت ديزني والفنانين
ابتداء الحفلة ٤ - ٧
هدايا - مسابقات وجوائز وحلوى خاصة لكل طفل



● السيدة دلال الزين، رئيسة اللجنة النسائية في الهلال الاحمر الكويتي تقوم والعضوات بزيارة لمؤسسات الدولة الاجتماعية وبعض المستشفيات وذلك جريا على عادة اللجنة لتقديم التهاني والهدايا لنزلائها.

* * *

● السيدة فوزية يعقوب الهاجري، تقيم حفلا دعت اليه الاهل والصديقات لمناسبة نجاح نجل شقيقتها خالد وحصوله على بكالوريوس المحاسبة من اميركا.



● الدكتورة بدرية العوضي، شاركت في حفل تكريم رائدات العمل الاجتماعي التطوعي الذي اقيم مؤخرا في البحرين وذلك بدعوة من وزارة الاعلام البحرينية.

* * *

● الدكتورة عفيفة جوهر، عادت من السعودية بعد ان ادت مناسك العمرة.

* * *

● المهندسة نوال الرشود، عادت من لندن لقضاء اجازة عيد الشرطة الاهل بالكويت.



● انتصار العويش، الموجهة الفنية بادارة التعليم الخاص تلقت كتاب شكر من وكيل الوزارة لنجاح مهرجان ختام الانشطة للادارة والتي اشرفت على اعداده، وسبق ان تلقت درع محافظة العاصمة وشهادة تفوق لجهودها في اعداد واخراج المهرجان الفني الذي شاركت فيه الادارة في فعاليات يوم الصحة العالمي لمنطقة الاميري الصحية.

المسابقة الثقافية الثالثة لديوانيات فيلكا

اقامت جمعية الاصلاح الاجتماعي فرع فيلكا المسابقة الثقافية الثالثة لديوانيات جزيرة فيلكا بمقر فرع جمعية الاصلاح الاجتماعي بفيلكا.

شارك بالمسابقة ست ديوانيات تمثل ابناء الجزيرة وهي ديوانية ابوشاكر، ديوانية محمد طه، ديوانية حمزة ميرزا، ديوانية بوربيع، ديوانية بدر ادم، ديوانية الصيادين.

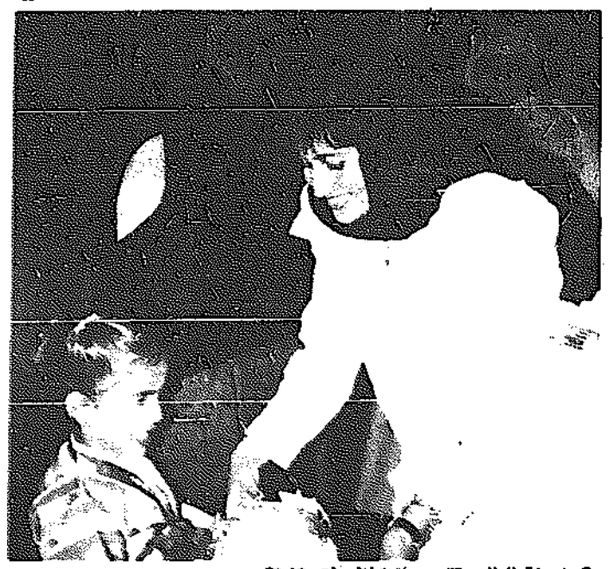
اشتملت المسابقة على الاسئلة الدينية الخاصة بشهر رمضان المبارك والاسئلة الثقافية التي تهم جوانب عديدة من الثقافة المختلفة.

بعد نهاية الاسئلة حصلت ديوانية بدر ادم على المركز الاول بنتيجة ٢٨ نقطة من ٣٠ نقطة، وحصلت ديوانية حمزة ميرزا على المركز الثاني بنتيجة ٢٤ نقطة من ٣٠ نقطة.

حضر الحفل عدد كبير من رواد الديوانيات وفي نهاية الحفل وزعت الدروع التذكارية والجوائز على الاوائل الاول والثاني وتم تسليم مراتب التعليم بفيلكا درعا تذكاريا وتسلمه مراتب التعليم بالجزيرة يوسف مبارك المازر ودرع تذكاري لجمعية فيلكا التعاونية.

وفي ختام الحفل توجه الجميع لتناول الذبيحة الرمضانية.

احتياجات طفل الروضة في ندوة صحية بروضة حنين



● شيخة الطلب تقدم جائزة لتلميذة متفوقة



● اطفال الروضة المتفوقون مع هداياهم

اقامت روضة حنين ندوة صحية عن احتياجات طفل الروضة شاركت فيها امهات الاطفال بالروضة، وحضرتها رئيسة قسم رياض الاطفال السيدة ماريا الحمدان.

وقامت ناظرة الروضة شيخة الطلب المحيسن بتقديم الهدايا والجوائز على اطفال الروضة المتفوقين في انشطة الاختبارات المختلفة والمسابقات الفنية التي اعدتها هيئة التدريس.

أرقام هواتف دائرة الاعلان في القبس
٤٨١٢٨١٨ ٤٨٣٤٣١٠
٤٨١٢١٣٤ ٤٨٣٤٣١١
٤٨٣٤٣٢٠
٤٨١٢٨١٩/ خمسة خطوط

بـ ١٠ د.ك
محل غنائي سامر
يحيه كبار الفنانين
وتوجد خامات وحاجات
وهدايا رشيقة شرفت
في كارلتون تاور
٢٤٥٢٧٤٠ ٩٠٣٠٢٢٤

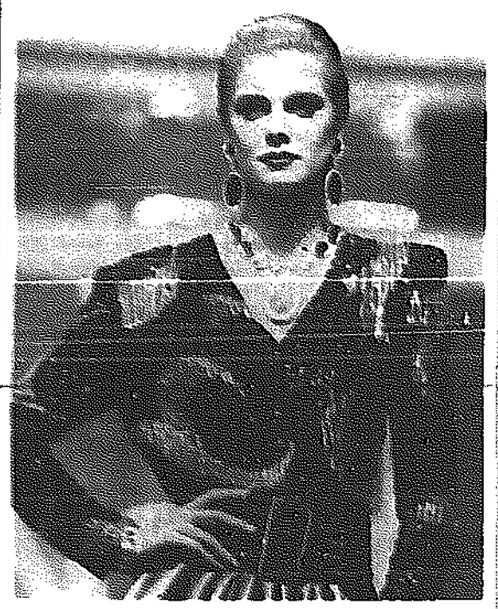
اكبر تشكيلة من
دراريع العيد
شك وتطريز

اكبر تشكيلة من
دراريع العيد
شك وتطريز

سيدتي بوجنر عطر جديد
فليكن أجمل هداياك في جميع المناسبات


صيدلية السماح الدائرية شارع عالم الجبايل ت ٥٧١٧٢١٦ مركز السماح للتجميل الدائرية مقابل صيدلية السماح ت ٥٧٢٦٧٠
مركز السماح للتجميل حولي الفقرة السالمية ت ٢٦٦١٢٠٠

تنزيلات كبرى
على أشهر وأرقى الماركات
من مختلف بلاد العالم
في المخازن الكبرى



مايوه بحر بألوان مختلفة
~~٥,٥٠٠~~ ٢,٧٥٠ د.ك

فستان نسائي بموديلات عديدة
~~٣١,٦٠٠~~ ١٥,٨٠٠ د.ك

بلوزة فاف فاف بعدة ألوان
~~٩,٥٠٠~~ ٤,٧٥٠ د.ك

بيجامه نسائي بموديلات عديدة
~~٤,٢٥٠~~ ٢,١٥٠ د.ك

شال نسائي بنقشات رائعة ومتعددة
~~٥,٠٠٠~~ ٣,٠٠٠ د.ك

تي شيرت نسائي بعدة ألوان
~~١٠,٥٠٠~~ ٥,٢٥٠ د.ك

الأحذية

حذاء نسائي بموديلات عديدة
~~١٥,٢٥٠~~ ٧,٦٥٠ د.ك

حذاء رجالي صناعة ايطالية
~~١٤,٠٠٠~~ ٧,٥٠٠ د.ك

طقم شنط سفر خمس قطع
~~٢١,٥٠٠~~ ١٢,٩٥٠ د.ك

قسم الرجالي

قميص رجالي انجليزي ڤان هاوزن
~~٩,٧٥٠~~ ٤,٩٠٠ د.ك

قميص رجالي صناعة إسبانية
~~٩,٠٠٠~~ ٤,٥٠٠ د.ك

قميص رجالي صناعة فرنسية
~~٨,٥٠٠~~ ٤,٢٥٠ د.ك

قميص رجالي صناعة فرنسية
~~١١,٠٠٠~~ ٥,٥٠٠ د.ك

بنطلون رجالي بعدة ألوان
~~٦,٠٠٠~~ ٣,٥٠٠ د.ك

حزام جلد بألوان مختلفة
~~٤,٥٠٠~~ ٢,٢٥٠ د.ك

بيجامه رجالي بعدة موديلات
~~٨,٢٥٠~~ ٤,١٥٠ د.ك

بدلة رجالي بعدة ألوان
~~٣٥,٠٠٠~~ ٢٣,٤٠٠ د.ك

الأطفال

بدلة ولادي صناعة إسبانية
~~٦,٠٠٠~~ ٣,٠٠٠ د.ك

بدلة ولادي صناعة اسبانية
~~٩,٧٥٠~~ ٤,٩٠٠ د.ك

بدلة ولادي صناعة إسبانية
~~١٤,٥٠٠~~ ٥,٠٠٠ د.ك

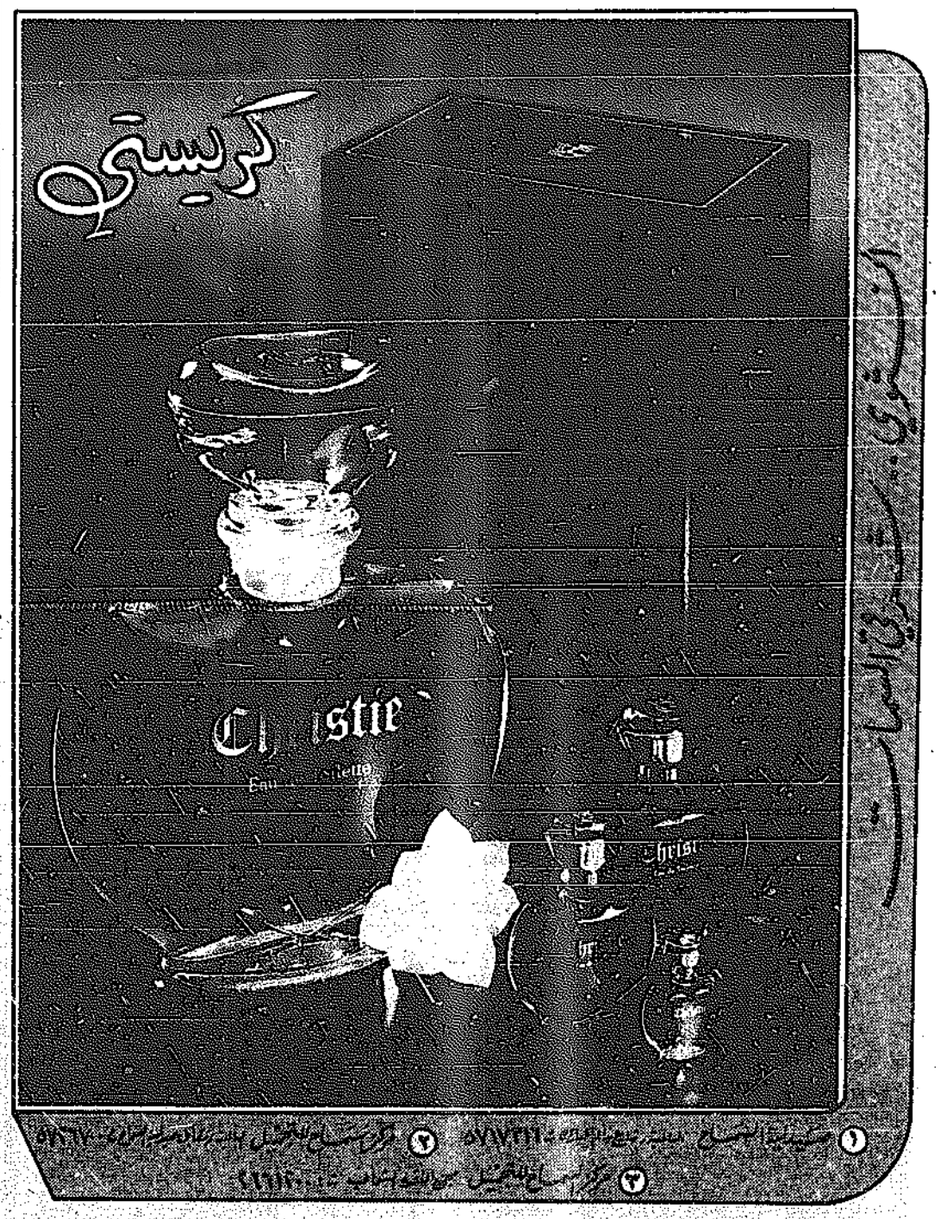
قميص ولادي صناعة إسبانية
~~٣,٧٥٠~~ ١,٩٠٠ د.ك

قميص ولادي صناعة إسبانية
~~٤,٠٠٠~~ ٢,٠٠٠ د.ك

قميص ولادي صناعة إسبانية
~~٣,٦٥٠~~ ١,٨٥٠ د.ك

بنطلون ولادي صناعة ايطالية
~~٤,٧٥٠~~ ١,٥٠٠ د.ك

المخازن الكبرى
الكويت - الفحيحيل - السالمية - الأحمدي
فرع مؤسسة الاجرة الالكترونية



صيدلية السماح الدائرية شارع عالم الجبايل ت ٥٧١٧٢١٦ مركز السماح للتجميل الدائرية مقابل صيدلية السماح ت ٥٧٢٦٧٠
مركز السماح للتجميل حولي الفقرة السالمية ت ٢٦٦١٢٠٠

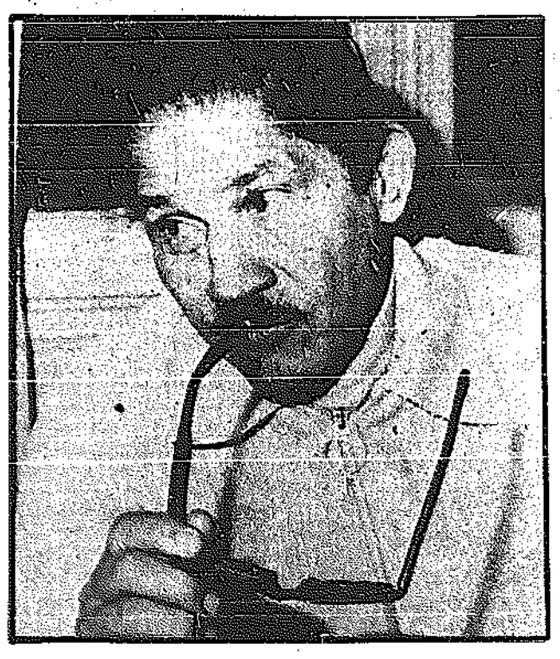
اسماء اضاءت الفن ٢٤

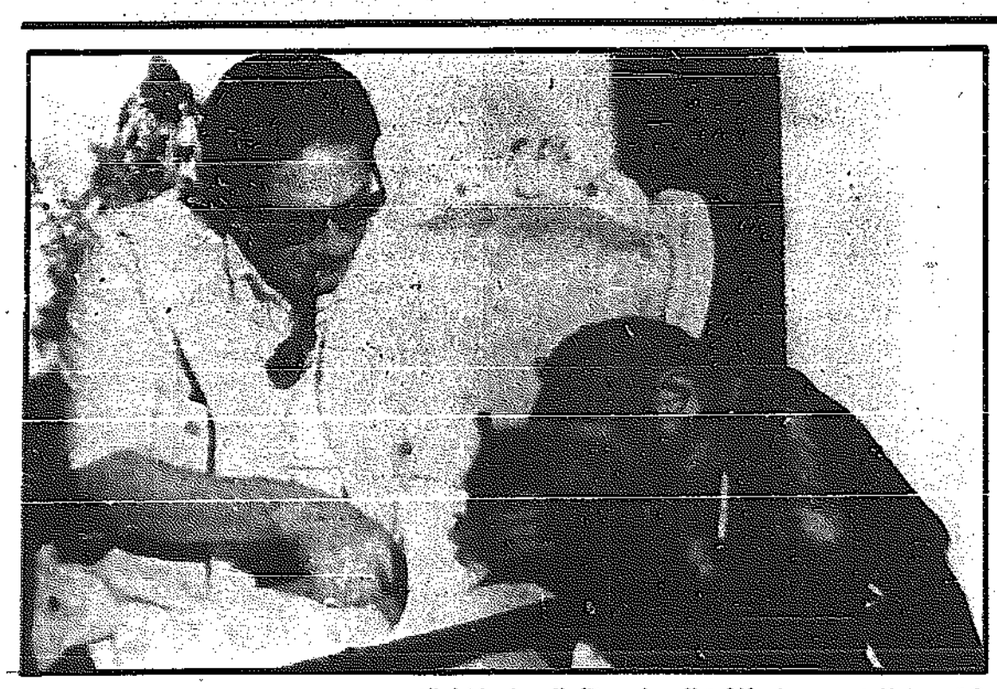
نيازي مصطفى

■ اول مخرج مصري درس السينما في المانيا على نفقته الخاصة

عمل عن خمن ما عمل على تحقيق فيلمين للريحاني

فاكتشف انه أقوى ممثل عرفه طوال حياته





اذا كان محمد كريم هو شيخ المخرجين السينمائيين في مصر لانه كان اول من اخرج فيلما روائيا طويلا متكاملا عن قصة ادبية، فان نيازي مصطفى هو استاذ الاساتذة الذي تعلم على يديه المونتاج ثم الاخراج، منذ افتتاح ستوديو مصر عام ١٩٣٥.

ولقد ولد نيازي مصطفى في اسيوط بالصعيد يوم الحادي عشر من تشرين الثاني (نوفمبر) العام ١٩١١، ودرس السينما في المانيا على نفقته الخاصة، وكان اول مصري، بل اول عربي يحصل على شهادة علمية في السينما من معهد ميونيخ عام ١٩٣٤. وقد اخرج نيازي مصطفى اول افلامه «سلامة في خير» عام ١٩٣٧، وعبر حوالي خمسين عاما اخرج نيازي اكثر من مائة فيلم...

وعن انجرافه الى السينما يقول:

– كنت تلميذا بارعا. والدي صعيدي من اصل سوداني، ووالدتي تركية. ورغم ان والدي كان «صاحب اطيان» لا عمل له الا الاكل والشرب والاغاني والمجالس، الا انه كان يؤمن بضرورة تعليم اولاده، ولا شك ان ذلك يرجع الى دراسته لفترة في الجامع الازهر. وعندما كبرت شعرت ان لدي قدرة على التخيل، مثلما لاحظت انني استطيع تخيل عمل هذا الرجل او ذاك بمجرد التطلع اليه. وانا حتى الآن ارى اللقطة بكل تفاصيلها قبل ان اصور...

ويستطرد المخرج الشهير قائلا:

– وفي سينما «مقار» في اسيوط شاهدت السينما لاول مرة، وكانت الافلام صامتة بالطبع. ومثل اي تلميذ في ذلك الوقت كنت ارتاد السينما في الحفلات المخصصة للنساء من العاشرة الى الواحدة صباحا، او من الثالثة الى الخامسة بعد الظهر. وعندما كنت في المرحلة الثانوية اشتركت في مجلة سينمائية كانت تصدر في لندن عن طريق مكتبة في اسيوط، وبفضل هذه المجلة اصبحت اجيد الانكليزية اجادة تامة...

● ومتى قررت ان تعمل في السينما؟

– بدأت فكرة العمل في السينما من السؤال الكبير الذي شغلني في ذلك الوقت وهو كيف تصنع هذه الصور المتحركة؟ وبعد ان حصلت على البكالوريا بتفوق اقنعت والدي بضرورة سفري الى المانيا لدراسة الميكانيكا والكهرباء، وهناك علمت بوجود معهد للسينما في ميونيخ فالتحقت به بعد ان تعلمت اللغة الالمانية في برلين...

تأثر جدا بالسينما الالمانية الصامتة!

ويتابع الحوار:

● وما هي ذكرياتك عن فترة الدراسة في المانيا؟

– كنت مهتما اساسا باستجلاء اسرار ذلك الفن الجديد: فن السينما. وقد درست لمدة اربع سنوات وتدربت في استديوهات «اوفا» وتدربت على كل شيء من مساعد كلاكيت الى مساعد اخراج الخ ...

● وما هي آثار دراستك وحياتك في المانيا في تلك الفترة في انتاج الفني بعد ذلك؟

– لقد تاثرت جدا بالسينما الالمانية الصامتة: الملاك الازرق وستروبوليس ثم بالكوميديات الموسيقية في السينما الناطقة بعد ذلك. ولكن اهم تاثير في اعتقادي هو الايمان بان السينما لها لغة خاصة متميزة عن لغة الادب وان المخرج الجيد هو الذي لا يعتمد على الادب الجيد. ولقد اخرجت اكثر من مائة فيلم دون ان اعتمد على الادب لا جيده ولا رديئه. وعلى اية حال فان الفنان الخلاق هو عملة نادرة في كل فن.

وعن بدء عمله في استديو مصر يقول:

– في المانيا تعرفت الى مهندس الديكور والمخرج ولي الدين سامح الذي كان يدرس ويتدرب مثلي، وهو الذي قال لي ذات يوم بان طلعت حرب باشا يقوم بانشاء استديو مصر، وعلي ان اعود للعمل في ذلك الاستديو. وعندما عدت تعرفت الى احمد بدرخان الذي كنت اراسله في مجلة «الصباح» وانا في المانيا، وهو الذي ساعدني على مقابلة طلعت حرب باشا، وكان ذلك قبل سفره للدراسة الى فرنسا.

● وما هي الاعمال الاولى لك في المونتاج؟

– اول فيلم طويل كان «وداد» واشترك معي في المونتاج شقيقي جلال مصطفى، واول فيلم قصير كان «سوق الملاح» الذي اخرجته عن اوبريت من تلحين رياض السنباطي واداء فرقة بديعة مصابني.

● وهل اشتركت في مونتاج كل الافلام التي انتجها استديو مصر اثناء عملك كرئيس لقسم المونتاج؟

– نعم كل الافلام الطويلة والقصيرة واعداد الجريدة ايضا... ولكني لم اكن وحدي، كان هناك جلال مصطفى، وصلاح ابو سيف، وابراهيم عمارة، وحسن الامام، وكمال الشيخ وغيرهم.

● وما هي اهم هذه الافلام؟

– كان الانتاج بصفة عامة محدودا ولكن القول بان اهم افلام هذه الفترة كان «وداد»، و«الحل الاخير»، و«لاشين»، و«سلامة في خير»، و«الدكتور»، و«سي عمر»....

● وما هو تقييمك لهذه الفترة في حياتك الفنية؟ اي ما هي مدى تاثير عملك في المونتاج على عملك في الاخراج؟

– عندما عدت من المانيا دهشت كثيرا من الاهمية الفائقة للمخرج في الاوساط السينمائية والفنية، وكان ذلك سببه محمد كريم... ولكنني كنت اعلم ان المخرج ليس كل شيء، واستطيع القول بان المونتاج هو المدرسة الحقيقية للاخراج، وانني اتغلب على كل المشاكل بفضل خبرتي في المونتاج، عندما تدرس المونتاج تعرف كل شيء عن السينما.

افلام سينمائية من كل لون!

واقول له:

● كان فيلمك الروائي الطويل الاول «سلامة في خير» تمثيل نجيب الريحاني فكيف كانت البداية؟

– كانت بدايتي في اخراج الافلام الطويلة طبيعية جدا، فبعد عامين من العمل في قسم المونتاج كان طبيعيا ان يوافق استديو مصر على انتاج اول افلامي كمخرج، وقد قمت بالاخراج والمونتاج والتصوير مع المصور محمد عبد العظيم وقمت بكتابة السيناريو ايضا، اما نجيب الريحاني وبديع خيري فقد كانا بارعين في كتابة الحوار ولكنهما لم يكونا يعرفان شيئا عن السيناريو...

● يعتبر «سلامة في خير» وفيلمك الثالث «سي عمر» عام ١٩٤١ من احسن افلام الريحاني كممثل فلماذا لم تخرج له غير هذين الفيلمين؟

– كنت واقفا من نفسي الى ابعد الحدود، وكنت اعرف كل شيء عن السينما من السيناريو الى احماض المعمل، وكان الريحاني واقفا من نفسه ايضا، ويعرف مدى قوته وتاثيره... ولذلك لم نحتمل العمل معا. كنت مثلا اريد ان احذف نصف الحوار، بينما كان هو يهتم بالحوار جدا... انني اقول ذلك الآن، فلم اكن ادري آنذاك لماذا لم نعمل معا اكثر من ذلك، علما ان الريحاني فنان عظيم وانسان ودود ومجامل، وهو على اي حال اقوى ممثل عملت معه طوال حياتي...

● يعتبر ايضا فيلمك الثاني «الدكتور» عام ١٩٣٩ وفيلمك الرابع «مصنع الزوجات» عام ١٩٤١ من «كلاسيكيات» السينما المصرية ...

– «الدكتور» ماخوذ عن مسرحية قدمها في سليمان نجيب، وقد كتب السيناريو مع كمال سليم حيث تناولنا موضوع التناقض بين القرية والمدينة، وكان موضوعا مهما في ذلك الوقت من خلال دكتور يتزوج فلاحة ونجح الفيلم نجاحا كبيرا. اما «مصنع الزوجات» فقد كان نقطة تحول في حياتي باعتباره كوميديا موسيقية عبرت فيها عن ايماني بضرورة خروج المرأة المصرية من القوقعة، وحاولت توجيه الناس الى العلاقة الصحيحة التي يجب ان تكون بين الرجل والمرأة، ولكن الفيلم – وكان سابقا لعصره – رفضه الجمهور بقسوة وعنف.

● على انك اخرجت «عنتر وعبلة» عام ١٩٤٥ و«عنتر بن شداد» عام ١٩٦١ فما هو الفارق بين الفيلمين؟

– «عنتر وعبلة» صنعته بامكانيات بدائية خارج «استديو مصر» ومع ذلك فقد نجح نجاحا ساحقا واصبح اول فيلم مصري تطبع منه ٤٩ نسخة في السنة الاولى لعرضه. اما «عنتر بن شداد» فكان انتاجا متكاملا عن رواية محمد فريد ابو حديد، وهي رواية عن التذرقة العنصرية ...

● وماذا عن «ليلى العامرية» عام ١٩٤٨؟

– هو معالجة لقصة عربية اخرى هي قصة قيس وليلى، وكان انتاجا مصريا سوريا لبنانيا مشتركا. وقد مثل الدورين يحيى شاهين وكوكا، وفيه قدمت شخصية ورد حسب رؤيتي الخاصة كشخصية شريرة، وليست شخصية النبيل الذي يضحي، وقام باداء دوره محمود المليجي. ولقد حاولت كثيرا ان اقدم مثل هذه القصص العربية المعروفة...

● ولكنك لم تقدم في هذه الفترة – اي فترة الحرب العالمية الثانية وما بعدها – اي فيلم يشير الى المشاكل السياسية والاجتماعية القائمة آنذاك؟

– ربما في فيلم «غني حرب» عام ١٩٤٧، فالفيلم ينتقد الطبقة او الفئة التي اثرت من السوق السوداء رغم انه فيلم كوميدي...

تاثير ثورة ١٩٥٢ على افلامه!

ويطرح السؤال:

● ولكن كان لثورة ١٩٥٢ وما تلاها من احداث تاثير في افلامك؟

– كان لها تاثيرات كثيرة، فلقد اخرجت اول فيلم سياسي صور بعد الثورة وهو فيلم «ارض الابطال» عام ١٩٥٣ الذي يتناول حرب فلسطين عام ١٩٤٨، وقضية الاسلحة الفاسدة. ولقد صورت الفيلم في العريش في شهر ديسمبر (كانون الاول) من العام ١٩٥٢ وباذن خاص من الرئيس جمال عبد الناصر. وفي عام ١٩٥٦ اخرجت «شياطين الجو»، وفي عام ١٩٥٧ «سجين ابو زعبل» وكلاهما عن حرب بورسعيد. وفي عام ١٩٥٩ اخرجت [illegible] عن دخول الجيش المصري ابورديس خلف العام ١٩٥٦.

● وما هي اهم الافلام الاخرى في الخمسينات؟

– قدمت فريد شوقي في شخصية الشرير في عدة افلام ناجحة «حميدو» عام ١٩٥٣ و«قنوات الحسينية» عام ١٩٥٤، و«رصيد نمرة ٥» عام ١٩٥٦، و«سواق نص الليل» و«سلطان» و«ابو حديد» عام ١٩٥٨. وفي رأيي ان هذه الافلام كانت افلاما واقعية عبرت عن الجو الحقيقي في بيئات متعددة في القاهرة والاسكندرية ...

وتكثر الافلام التي حققها نيازي مصطفى فيما بعد والتي تدور في فلك الدراما والكوميديا والحركة، ولكن هل يشعر نيازي مصطفى بان عمله قدر بما فيه الكفاية؟

ويقول بتواضع:

– لقد شعرت بتقدير الجميع من اول يوم عملت فيه، ولقد حصلت على وسام العلوم والفنون في عيد العلم عام ١٩٦٥ وكان ذلك تقديرا كبيرا من الرئيس جمال عبد الناصر...

ويتوقف الحوار مع نيازي مصطفى الذي كان قد انتهى من العمل في فيلم بعنوان «القرداتي» بطولة فاروق الفيشاوي وسعيد الكفراوي ومعالي زايد...

وفي الوقت الذي كانت تستعد فيه اسرة الفيلم لانتهاء المخرج من اضافة لمساته الاخيرة على الفيلم في تشرين الاول (اكتوبر) من العام ١٩٨٦ الا بالانباء تحمل نبأ وفاته حيث وجد مخنوقا في منزله الذي يقيم فيه وحده في الجيزة، مما جعل التحريات تنشط بحثا عن الخيط خيط الجريمة التي اودت بحياة احد ابرز [illegible] المصرية...

● تدرب على كل شيء من مساعد كلاكيت الى مساعد مونتاج الى مساعد اخراج الخ...

● التخيل قاده الى دراسة الاخراج...



● ... وكان فيلم «القرداتي» اخر افلامه...

دليل المستهلك

☎ ٤٨٢٤٦٠ - ٤٨٢٤٦١

هام للمعارض
خيام كبيرة • بيوت شعر • سجاد • مرتبة افراح • فيافيت • تشكير • كراسي • قطفات • فازات • تصوير • صوت • مدعوات
كل ما يلزم حفلة العرس
• أسعار مناسبة • خدمة ممتازة • اتصل بنا يطلعكم منه ونحن فوزنا
٣٩٢٩١٣٩ - ٣٩٢٤٧٨٨ - ٣٩٢٧٩٠١
شركة التصوير الذهبية للافراح

ازهار منيرة
المميز بطابعه الخاص دائما في النوعية والتعامل: • أرقى وأجمل تنسيق للزهور والنباتات • استعدادات تامة لجميع المناسبات • اشتراكات شهرية وسنوية للزهور وصيانة للنباتات • دوامنا من الساعة ٨ صباحا الى ٩ مساء طوال ايام الاسبوع والتوصيل مجاني.
٢٤٠٤٤٤١ - ٢

كراج ومحطة
العسعوسي
• تصلية عامة لسيارات جنرال موتورز بالكمبيوتر مع القطع الاصلية ١٥ دينار • تبديل جير من ٣٥٠ - ٣٥٠ مع كمالة ٦ شهور بـ ٧٠ دينار • غسيل كنسات المخمل والارضية باحدث الاجهزة والمواد المنظفة فقط بـ ١٥ دينار • بولش باليد والماكينة فقط ١٢ دينار • الري الصناعية شارع ٢٠ متفرع من شارع الغزالي ٧٤٩٢٤٤

خدمة سريعة
لتصليح الفيديو والتلفزيون والمكيفات والثلاجات ونقل الجهاز وفحصه مجانا
مؤسسة البطحاني
٢٦٦٩٩٨١

استاجر سيارة هدية
٥٠٠٠ دنانير
نوصلها للمستاجر
أسعار خاصة للعقود الطويلة
طابا للسيارات الفردانية
الشارع الرئيسي / مبارك الكبير قرب مفرق ٣٠ قرب مخابز الدوحة ت: ٧٤١٦٩١

مشكلة العيال
صيانة فلل
متخصصون بفتح المياه المغلقة والتمديدات الصحية
مؤسسة جمال عبدالله للادوات الصحية
٤٧١٢١٦١
٤٧١١٨٩٣/٤٧١٨٤٣٥
خدمة الى منازلكم

مؤسسة العسعوسي للتنظيف
لكل مجمعات وزارات - شقق - سجاد - كنبات - كشنات
سيارات تنظيف الستائر مع الفك والتركيب.
• فرع مبيد حشرات •
٢٤٠٢١٤٥ ☎ ٢٤٠٢١٤٦

تاكسي عالم
الجابرية
٥٣٣٩٧٧٢/٥٣٣٩٧٧٣
خدمة ٢٤ ساعة

الصيداوي للرخاميات
• تاثير عامودية ومعدنية
ت: ٥٧٤٣٦١ / ابو سليم

للتنظيف
غسيل منازل - سجاد - فلل
عمارات - مكاتب
نقل عفش
نقل وفك وتركيب الاثاث والمكاتب مع الكفالة. ت:
٤٧٣٥٥٠٧
٤٧١٧٠٦٣
الصياد

اثاث ومفروشات
سجاد - تنجيد - بسرادي
شركة العروبة
للاثاث والمفروشات
نقداً أو بالاقساط بالتعاون مع التمويل أو التسهيلات
٣٩٢٥٧٨١ / ٤٨٤٢٥٥٩

مصبغة عادر
لتنظيف السجاد والستائر والمفروشات، خدمة أفضل وباسعار مناسبة
٢٦١٠٠٤٨
٢٦٣٥٣٥٠ / حولي دوار شارع تونس

نقل عفش
فك وتركيب وتغليف العفش مع تركيب السجاد بايدي ماهرة. الاتصال:
مؤسسة ربيع الجزيرة
٤٧٣٤١٦٨

مؤسسة الاجراد
للمقاولات والديكور
ورق جدران • اسقف صناعية • ارضيات • صبغ • كهرباء • صحية • جبس • حجر • رخام • المنيوم • ترميم • بناء • فلل • وصيانة المباني
٢٤٢٠٥٤٧ / ٢٤٢٧٦٢٣

خزان الماء
مصنع سوبرماكس
خزان ماء فايبر جلاس صنع ماكينة بكافة الاحجام
الصريخ - شارع كندادراي
٤٨٣٥٤٥٠ / ٤٨٣٥٤٥١

فرشات سعر العسل
الفاخرة والمطرزة
شركة صناعات الاسفنج الكويتية
الصريخ - شارع كندادراي
٤٨١٤٧٥٥ / ٤٨١٤٧٤٣

معابخ
تشكيلة من المعابخ الخشبية
مطابخ خشبية من ارقى المصانع الاوروبية
شركة تقنية المطابخ
حولي - شارع تونس
٢٦٣٢٤٣٠ / ٤٨١٢٥٣٠

فرشات سبرنغ
«طارست» الشعبية
شركة المراتب الكويتية
حولي - شارع تونس
٢٦١٠٣٩٨ / ٤٨٤٤٢٥٨

للتنظيف
غسيل منازل - سجاد - فلل
نقل عفش
نقل وفك وتركيب الاثاث والمكاتب
الاسطورة
٤٧٣٣٨٠٥ / ٤٧١٥٨١

تلحيم توانكي فيبرجلاس
٢٤٩٥٤٤٩

تصليح فيديو وتلفزيون
خلال ٢٤ ساعة
بيع كافة انواع قطع الغيار
مؤسسة الجناح الكترونية
٢٦٦٥٧٥١ / ٢٦٦٧١٦٦

تركيب ابريال
• مركزي
• الخليج
• الكويت
• العراق
مؤسسة المهندس الفهيدي
١٦٣٨٩٢١ النقرة دوار الكرد
النقرة دوار الكرد

فيديو وتلفزيون
أريل لدول الخليج مع بوستر
تصليح الفيديو والتلفزيون خدمة خلال الـ ٢٤ ساعة
اتصل بنا ستجدنا في خدمتك
مؤسسة روضة الكويت
٢٦٤٨٣١٨

اثاث
غرف نوم • سفرة • صالون • مكاتب • كراسي • سراير • حرامات
شركة المراتب الكويتية
الشويخ - خلف الصيداوي
٤٨١٩٨٣٦ / ٤٨٤٤٢٥٨

باقل التكاليف
ننفذ جميع أعمال الحدادة والالومنيوم من شابيك، أبواب، أبراج، مظلات، شبرات، أسوار حديدية، باشكال زخرفية، مراجيح، دكتات تكييف
المركزية للديكور
٤٧٣٤١٧٠ / ٤٧٣٢٥٩١

خدمة من وإلى المنزل مجانا
صيانة فيديو - تلفزيون - مسجلات سيارات
ملك الالكترونيات
النقرة شارع بيروت بجوار العالم الجديد
٢٦٤٢٩٧٩

تصليح الفيديو والتلفزيون
• خدمة سريعة •
خلال ٢٤ ساعة
مؤسسة الديحاني الكهربائية
٤٣١٠٥٨٧ / ٤٨٧٨٦٤٨

ابواب كراجات رول شتر
المنيوم او حديد
• ستائر حماية خارجية
• ابواب والمجالات
• مدخنة
مركز البيت الالومنيوم الكويتي
٤٨٤٩٩٤٩ - ٤٨٤٨٤١٠

مصوّر سينما الصليبخات
٧٥ دك - تصوير فيديو وتلفزيون
٧٢ صورة مع عدسة مجانا
نسخة من الزواج وصور كبيرة
قياس الصورة ١٣×٨٩ ٥٠ فلس
١٠×١٥ ٨٠ فلس - وتكبير حتى ٤٥٠ فلس مع آلبوم فضي مجانا
٨٧٤٢٧٩

بشري سارة
• صيانة تلفزيون • ثلاجة • صيانة فيديو • ثلاجة • كل خمسة فواتير صيانة جهاز مجانا
مؤسسة سعد قرار للاجهزة الالكترونية
خلف مجمع النقرة الجنوبي
٢٦١٥١٩٢

الخليج للمظلات
تركيب المظلات بكافة انواعها
٥٦٤١٦٩٠

صيانة
التكييف المركزي
اعتمدوا
شركة الخرافي العالمية للتجارة والمقاولات
انشاءات هندسية وخدمات صيانة عامة
قسم التكييف المركزي
٢٤٠٦٧٨٦-٢٤٠٦٧٨٥

مؤسسة الثقافيا
★ استعدادات لانشاء الفلل
★ أعمال ترميم وصيانة عامة
★ جميع أعمال التنظيف
٢٤٣٥٥٥٣/٤

لؤلؤة الكويت
لدينا خدم
سيلانية مسبحية ٤٥ د.ك
سيلانية مسلمة ١٠٠ د.ك
سائق سيلاني او هندي ٥٠ د.ك
خادم سيلاني او هندي ٤٥ د.ك
هندية مسلمة او مسبحية ١١٠ د.ك
الوصول خلال اسبوع
٢٦٥٦٩٨١

التكييف المركزي والوحدات
مؤسسة الزعابي
تركيب - صيانة - خدمة فورية
٢٦٣٦٦٣٤ / ٢٦٣٦٦٣٥

استفتح للديزل والبنزين
بكافة الضغوط والقياسات
شركة صناعات الاسفنج الكويتية
الشويخ - شارع كندادراي
٤٨١٤٧٥٥ / ٤٨١٤٧٤٣

صيانة التكييف المركزي
مؤسسة الكهف AL-KAHEF
خدمة ٢٤ ساعة
اسعار خاصة للاشتراكات السنوية • تصليح مكيفات وغسالات وثلاجات
٤٧٦٠٠١٠ / ٤٧١٥١٤٤

خدم
لدينا خدم من الفلبين
سيلان والهند
٥٦١٢١٤٧
٥٦١٢١٤٨

تكييف مركزي
الشركة الكويتية اليابانية للتكييف
صيانة جميع انواع اجهزة التكييف المركزي والمنفصل، خدمة حسب الطلب وبموجب عقود صيانة • خدمة الصيانة ٢٤ ساعة • ☎
٢٤٤٦٩٣٨ / ٢٤٤٤٥٩٣ / ٢٤٦٢٥٢٩

شكر وتقدير

صالح شقير الظفيري يتقدم بالشكر الجزيل
إلى مدير مستشفى الصباح والدكتور عبدالعزيز العنزي
ونائب المدير عبدالله الرهويدي
والدكتور ماجد ادريس والدكتور صدحت شعبان
وجميع الهيئة التمريضية على ما بذلوه من جهد
وعناية فائقة أثناء تواجده بالمستشفى، جزاهم الله
كل خير.



يوميات مهرجان كان الدولي (٣)

سبعة أفلام من الولايات المتحدة وستة لفرنسا وغياب تام للسينما العربية في هذه الدورة

كان ـ محمد رضا:

قبل عشر سنوات قرر احد نقاد السينما المحترمين في القاهرة التوقف عن حضور هذا المهرجان كان قد اعتاد حضوره وحده من بين كل المهرجانات ودلوف كل افلامه الممكنة بسعادة بالغة، لكنه في يوم قال لنفسه ثم لبعض اصدقائه «لقد تكاثر الحاضرون انيه وزاح يستقبل من شب ودب من الصحافيين».

وهذا، كالقصة، حقيقي وهناك اليوم عدد من النقاد العرب المحترمين (وبعضهم يعيش في اوروبا) لايكترثون بحضوره لكن الحقيقي كذلك ان من يغيب ليس كمن يحضر، وان هناك اليوم مئات النقاد الذين لايستطيعون عدم الحضور اذا ما اتيحت لهم الفرصة ذلك لان المهرجان اشبه بعرض خاص للعشرات من الاعمال المشتركة به والتي قليل منها ـ نسبيا ـ يخرج الى العرض العام او يمكن مشاهدته لاحقا.

النقاد يحاولون ان يكونوا في كل مكان. الصحافيون ياتون لافلام المسابقة فقط. النقاد لايكترثون عن لمن حضر من النجوم. الصحافيون يحكمون على مستقبل الايام المقبلة وفقا لكم نجم دعي هذا العام بعض هؤلاء الصحافيين يقولون ان المهرجان ربما ليس بقوة العام الماضي. لماذا ؟ أسال بسذاجة: لان عدد النجوم قليل».

سنحكم على ذلك في النهاية، ليس بالنظر لمن حضر ولمن غاب، بل نتيجة للافلام الرسمية المشتركة البالغ عددها ٢٦ فيلما والقادمة من نحو ١٤ دولة. الى جانبها ـ في قسم «نظرة خاصة» الذي اعتمدته ادارة المهرجان كاقرب التظاهرات الى الاشتراك الرسمي ـ هناك ٢١ فيلما اخر من ١٨ دولة وكيان واحد التالي هو جردة عامة لهذه الافلام يراد بها التقديم نظرا لان الرسالة المقبلة ستبدأ بنقل وتعريف تلك الافلام تماما والاحاطة بالنشاطات المختلفة كما جرت العادة. لاحظ ـ من فضلك ـ غياب السينما العربية مرة اخرى وليست اخيرة.

● بريطانيا:

مابين العروض الرسمية (داخل وخارج المسابقة وقسم نظرة خاصة تقدم السينما الانكليزية ٤ افلام هي «العالم مشت» من اخراج مدير التصوير كريس منجز (صور «المهمة» و«حقول القتل») وبطولة الاميركية باربارة هيرشي («اناس خجلون»، «هانا واخواتها»). الاحداث عن جنوب افريقيا العنصرية عام ١٩٦٠ ومستهلمة من وقائع. ايضا «الغرق بواسطة الارقام» الفيلم الجديد لبيتر غرينواي («كرش المهندس» في السبعة الماضية) وهذا من جولة جوان بولورات وجولييت ستيفنسون. الثالث هو «جزيرة باسكال» لجيمس ديرون من بطولة بن كينغسلي، تشارلز دانس وهيلين ميرين وذلك الممثل البريطاني من اصل عربي نديم صوالحة. في «نظرة خاصة» سنرى الفيلم الاول ـ كمخرج ـ للممثل بوب هوسكينز «روني المهمل» وهو كذلك من بطولته ويدور في المستقبل القريب.

● الولايات المتحدة:

سبعة افلام منها واحد في «نظرة خاصة» ثلاثة منها خارج المسابقة. هناك «بيرد» اخراج كليفت ايستوود (ثاني مرة يشترك فيها من بعد «فارس شاحب») حول الموسيقي تشارلي باركر وحياته. المخرج الجديد جون لافيا يقدم مغامرة لاتينية في «اغوانا الزرقاء» بطولة جيسكا هارير وروبرت ردفورد ـ كما قدمنا ـ يقدم فيلمه الثاني من اخراجه «حرب ميلاغرو بينفيلد» مع عدد كبير من الممثلين الجيدين منهم تشيك مينيرا، سونيا براني وجون هيرد. ايضا من هوليوود «اميال من الوطن» لفاري سينيس مع رتشاردغير ويختتم الحفل «ويلو» فانتازيا جديدة من انتاج جورج لوكاس. لكن قبل الاختتام نرى «رسائل من فيتنام» الذي هو تسجيلي مع اصوات لتشارلي شين،روبرت دي نيرو، كاترين تيرنر، مات ديلون ودنيس الويد، اما الفيلم الموجود في نطاق «نظرة خاصة» فهو حياة كلوس باربي. تسجيلي ايضا انما عن اليهود.

● فرنسا:

لديها ما مجموعة ستة افلام هي: «شوكولا» لكريس دنيس، «وجه الثن» لفرنسوا جيروا و«الازرق الكبير» للوك بيسون. الاول عن فتاة بيضاء تعود الى افريقيا، الثاني عن طلاب ثورة ٦٨ والثالث عن الدلافين والبحار. اذا بدا ذلك غير مثير فان الباقي ربما كان افضل خطا: «غدا انطلق حرا» عن حياة اليونيرو ـ انشيز الاسباني ومن اخراج فنسنت ارادا. فيلمان في التظاهرة هما «De Sable etsang» لجين لابرون مع ساي غرامي و«ناتاليا» لبرنار كوهين مع بيير ارداتي في دور مخرج سينما وفيليبين ليروي ـ بوالبو في دور هاوية سينما.

● اسبانيا:

لها فيلم واحد هو «الدورادو»: ليس اعادة الفيلم «الوسترن» الشهير بهذا الاسم، بل تصوير المخرج كارلوس ساورا لاغتصاب القارة الاميركية مع اومبرو انطونوني ولامبرت ويلسون.

● الارجنتين:

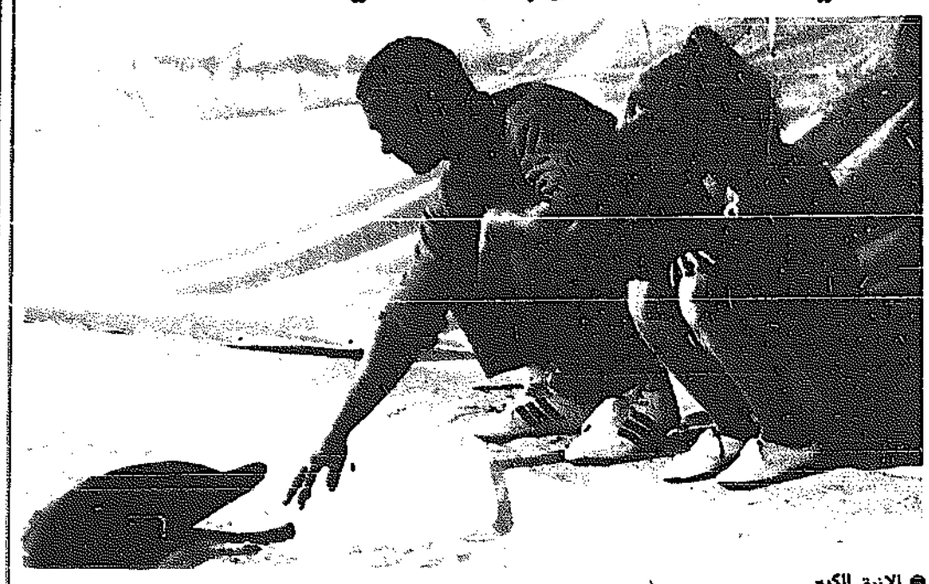
فيلم واحد ايضا هو «الجنوب» لفرناندو سولاناس عن نهاية (؟) الحكم الديكتاتوري في الارجنتين.

● الصين

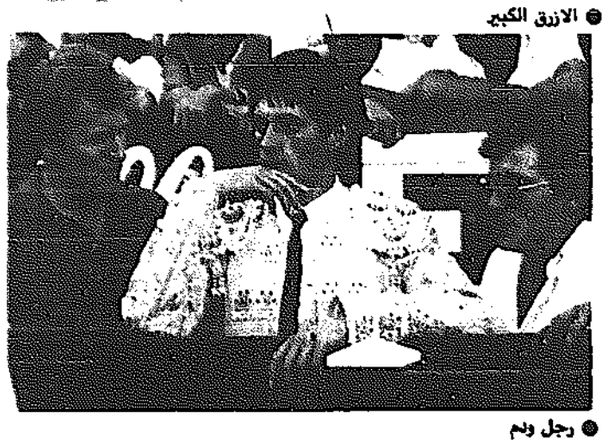
فيلم واحد هو «ملك الاطفال» لتشين كيج (في المسابقة ويدور حول السنوات الاخيرة من الثورة الثقافية.

● هنغاريا

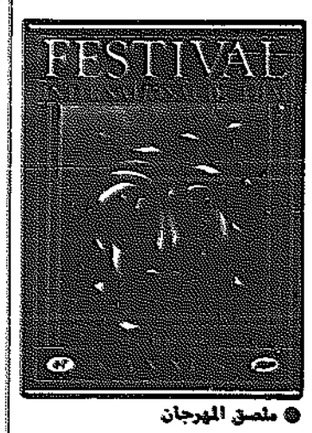
المجر هي احدى خمس دول اوروبية شرقية مشتركة هذا العام وفيلم اشتراكها الرسمي هو ١٤٢ دقيقة من الدراما التاريخية عنوانها «هانوسين» مزة اخرى ايستفان زابو



● الازرق الكبير



● رجل ودم



● ملصق المهرجان

يدير الممثل كلوس ماريا انداور.

● بولندا:

احد الفيلمين المشتركين في هذا البلد المضطرب (اضطرابه لا يمنع خروج افلام جيدة) يدور مسالة تثير جدلا اليوم هناك وهي عقوبة الاعدام. الفيلم من اخراج كريستون كيوسلوفسكي ويعرض في المسابقة الثاني من اعمال التظاهرة وعنوانه «دائرة المال» من المخرج اندريه زولافسكي.

● اليابان:

او يتمارو. يعرض في المسابقة وهو من اخراج كيجوياشيدا ومن دم مختلط بعض تمويله ورد من سويسرا انه اولهيبرا (المسابقة).

● «الطيار» (استراليا ـ نيوزلندة) لفنسنت وورد عن احداث في ١٧٤٨ (المسابقة).

● «ستار الليل» (بلجيكا ـ فرنسا) لاندرية دلفو مع جيان ماريا فولونتي وانا كارينا (المسابقة).

● «باتي هيرست» (بريطانيا ـ الولايات المتحدة) لبول شرادر (المسابقة).

● «حب ثلاثي» (ايطاليا ـ فرنسا) المخرجة الالمانية مرغريت فون تروتا في عودة عاطفية (المسابقة).

● «مرحبا في المانيا» (المانيا غ ـ سويسري ـ بريطاني) من توماس براش عن اليهود (العرض الرسمي خارج المسابقة).

● «جانتسولا» (جنوب افريقيا ـ استراليا ـ بريطانيا) من اوليفر شميت عن العنصرية (التظاهرة).

● «الابواب الدائرة» (كندا ـ فرنسا) الفرنسيس مانكفيتس مع مياو مياو (التظاهرة).

● كدنا ان ننسى الكيان الصهيوني، فله فيلم في تظاهرة «نظرة خاصة» عنوان «يارق ستانين» للمخرج نداف نفيتان عن الهجرة اليهودية من اوروبا الشرقية الى فلسطين.

لديها فيلمان. اولهما في المسابقة الرسمية وعنوان «بيل الظاهر» من بطولة ماكس فون سيدو واخراج بيل اوغست، وقد استحسنه النقاد الغربيون الذين شاهدوه. الثاني في «نظرة خاصة» وهو «كانيكار» ومخرجه ليس الا... ماكس فون سيدو.

● استراليا:

اغنية الهواء لمري بنت، في التظاهر فقط.

● ايطاليا:

بصرف النظر عن فيلم مشترك فرنسا والمانيا (اونان) لاوجود للسينما الايطالية بمسابقة كان هذه السنة فيلمها «الغد» لدانييل لوشيتي موجود في التظاهرة كذلك «القناع» لفيوريدا أنداشيلي.

● تركيا:

عمر كافور هو مخرج «رحلة الليل» الذي يدور عن صداقة مخرج وكاتب سيناريو (التظاهرة).

● يوغسلافيا:

الى ان يعود امير كوستاريكا بفيلم جائزة. يوغوسلافيا بعيدة للعام الثاني على التوالي عن المسابقة. فيلمها في التظاهرة: هو «قضية هارمز» لسلوبودان بيشيك.

● هولندا: فيلم من اخراج فرانز ويز عنوانه «هافيك» في تظاهرة «نظرة خاصة»

الهند:

فيلم وحيد في التظاهرة: هو «ماهاياتارة» لغوتام خوز (احد الساعين لشهرة عالمية منذ بضع سنين).

● سويسرا:

«ميريديان» (ليس عن سلسلة الفنادق) هو ما لدى سويسرا هذه السنة اخراج جان فرانسوا اميغو.

في التظاهرة:

■ تشيكوسلوفاكيا: من كارل سميجك سنرى «لماذا؟» في التظاهرة وعن كرة القدم.

■ الاتحاد السوفيتي: في العام الماضي ربح ذهبية «كان» هذا العام ليس مشتركا في المسابقة انما في التظاهرة عبر دراما تاريخية اخرجتها كهيرا موراتوفا.

■ تايوان: «احمر الشمال» اجتماعي في بداية القرن في مدينة شنغهاي (صور في مدينة اخرى).

● بلغاريا:

دراما تاريخية ايضا عنوانها «عصر العنف» لكنه عصر «الثورة البلغارية ضد الحكم العثماني» ماسيقدمه الفيلم عن هذا الشان. اخرجه اودميل ستيكوني.

■ افلام الانتاجات المشتركة:

نعم. لايزال هناك المزيد وهذا استعراض سريع لها:

● «اكلوا لحوم البشر» (بلغاري ـ فرنسي) للمعروف مانويل دي

على الدرب

من باب التساؤل

من باب التساؤل، لا من باب الازعاج نقول: لماذا كانت هذه الاختيارات السيئة لبرامج التلفزيون الدرامية، دون غيرها؟

هذه التساؤل كان من حقه ان يطرح مع اوائل الشهر، منذ (تزوج الناس ولم يبتسموا للشاشة)، ولكن تأجيله كان، من اجل شيء من الامل. وعندما بدأ النصف الثاني من شهر البرامج ارتدت الاختيارات الى الوراء، ولم تتقدم في النهار ولا في الليل.

مع ذلك، نحن نعرف ان التلفزيون حصل على عدة مسلسلات افضل مما عرض للناس، منها تلك المسلسل الذي لم يتوقع احد الا يعرض. وهو (رأفت الهجان) اضافة الى مسلسلين اخرين معقولين.

وقد تواترت اسباب لتأجيل عرض هذه المسلسلات، تبدو غير حقيقية، منها موسم الامتحانات لدى الطلبة، وهو موسم كان في سنوات سابقة، ولم يمنع ما هو جيد، كما ان كون المعروض سينما لا يمنع الطلبة وغير الطلبة من مشاهدته، خاصة وان الحر ورمضان يسمحان لهم بفترة استراحة لاستعادة النشاط.

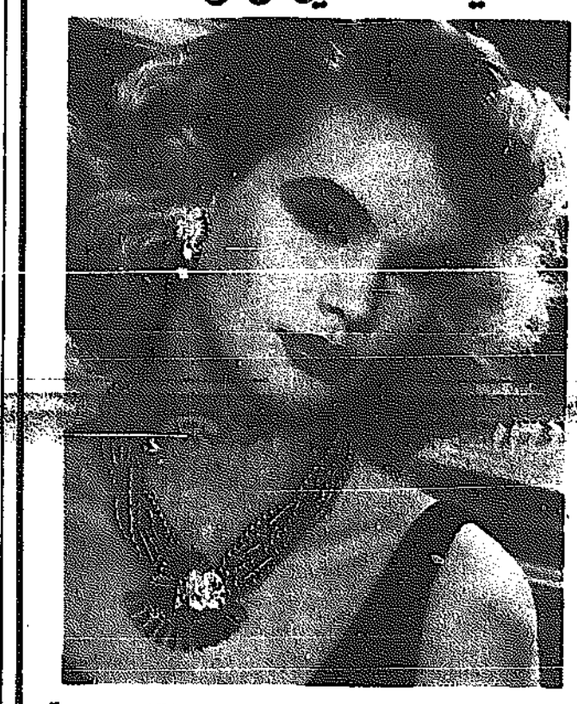
وهناك ملاحظة اخرى كان على المسؤولين عن اختيار البرامج الرمضانية ان ينتبهوا اليها، وهي ان المشاهد محاط بعدد كبير من محطات البث التي تصل الى شاشته، وان هذه المحطات تسابقت في الاختيار، وان بعض ما اجل هنا عرض على احداها، فتابعه الناس. وفقد التلفزيون المبادرة، حين اضاع ما اجله، خاصة وان احتمالات التاجيل ستكون طويلة، لان الصيف طرق الابواب ودخل الناس على سفر، وبرامج الصيف لا تكون لكل الناس. ولذلك لا تحرص ـ في العادة ـ على الجدة او الجودة.

وحين تناقش كل هذه الظروف، مناقشة موضوعية، فان التساؤل يظل قائما: لماذا كانت هذه الاختيارات، ولماذا تاجل ما هو افضل منها، فضاع!

الذي نرجوه هو ان الاجتهاد كان وراء التاجيل، حتى وان جاء هذا الاجتهاد بنتيجة غير مرضية، لان تصور التاجيل لاسباب اخرى، تدخل في باب العلاقات الشخصية مع مؤسسات الانتاج التي اختيرت اعمالها للعرض في رمضان، وهو افضل اوقات العرض خلال العام يصبح امرا محزنا ومثيرا للقلق، بالنسبة لجهاز يخدم الناس، وينتظر منه الناس ان يقدم لهم افضل البرامج في افضل فترات العام.

وليد ابو بكر









وقفة إيمانية

الاسلام والفرق المختلفة

دعوة الاسلام جاءت لجمع الكلمة وتوحيد الصف اما المسلمون الان في بلادهم فهم في فرقة ظاهرة فقد تعددت المذاهب الرعناء والطوائف الحمقى والفرق المتباينة وكل طائفة اتخذت نونا تعصبت

له ورأت فيه اسلاما بل ربما انحدر بها الامر الى درجة ان اصبحت كل فرقة تكفر الفرق الاخرى وتلك جعلت الاسلام وسيلة للتفريق لا وسيلة تجميع واتحاد، لقد فطن اعداء الاسلام الى واقع المسلمين

اليوم واعدوا لذلك الامر عدتهم فسخروا المستشرقين واعوانهم وعلماء الجامعات في علوم الانساب والسلالات والاجتماع والمتمرسين بشؤون العالم الثالث الدارسين لواقعه والواقفين على حقيقة تكوينه

لينشروا سموم الفرقة والفكر المغلوط والشبهات والاقاويل والدسائس التي تسيء للاسلام ولنشر الاباطيل ضده فانتشروا بين الطوائف والفرق والمذاهب المتعددة التي رأوها في العالم الاسلامي

وساعدهم على ذلك ان وجدوا ارضا خصبة ميدانا صالحا لافكارهم فاستغلوا هذا، لقد مهد المسلمون لهم بان جعلوا من بينهم وطوائف ليدخل الاعداء من هذا الباب الواسع وتوغلوا فيه لقد صدق الله تعالى

حين قال ﴿ان الذين فرقوا دينهم وكانوا شيعا لست منهم في شيء﴾..

لقد نشات هذه الظواهر المؤسفة نتيجة خطا هذه الفرق ومن حذا حذوهم في فهم الدين فهما صحيحا وبصفة خاصة في تعاليمه

وقضاياه الاساسية التي جاء بها القران الكريم واوضحتها السنة النبوية، فالله سبحانه وتعالى عليم وحكيم وانزل كتابه الحق واضحا ولم يجعل فيه مبدأ واحدا يفرق سبيل المؤمنين، ولا اي ثغرة يتسلل

الى منهجه القويم، المذاهب الوصفية المتناقضة، اما الاسلام دين الله الحق فمختلف تماما، فقد اعطانا الامور بتسوية وعدالة واخذ من كل الاتجاهات خيرها.

وافة وجود الفرق والمذاهب ان الامر الفرعي الذي تركه الله للمشورة والاجتهاد والاختبار جعلته كل طائفة امرا واجب الحزم والبت وان الذي يخالف رأيهم يكون مخالفا للاسلام... ونقول لهؤلاء

اتكم لم تفهموا حقيقة الدين ومنهج الاسلام، فامور الاسلام يجب ان تؤخذ من زاويتين: امور محكوم ومجزم فيها، وامور فرعية تركت للاستنباط والاجتهاد وتلك سمة عظيمة من سمات الاسلام الذي

اراد الله تعالى الا يكون جامدا وحتى لا يكون في الامر اهدار لما خلق الله من الاختيار بين البدائل للعقل وحتى لا يكون هناك قهر للعباد

على شيء وتلك سمة تنافي تكريم الله تعالى للانسان حين جعل له اختياراً وخلقة مختارا...

اذن تلك الافة التي جرات علينا الخصوم فقالوا ان الاسلام لم يعد دين الجماعة وانما اصبح دين تفريق، وحديثنا الان ليس مع هؤلاء

الذين يتهموننا بذلك وانما مع القوم الذين اتاحوا الفرصة ليدخلوا علينا منها ليهدموا قضية ايماننا واوطاننا ...

نقول لهم: راجعوا فهم دينكم من جديد واعلموا ان القضايا التي حسمها القران قضايا لو ترك فيها الاختيار والحرية والاجتهاد لفسدت السموات والارض، اما الامور التي ترك لنا فيها الخيار

والاجتهاد انما هي امور فرعية تتعلق بالظروف والاحوال والازمان لاننا لن نجتمع الا على خير وقد تركت للتشريع البشري وفيها اذن من الله تعالى وان كل ما يصل اليه الاجتهاد ويقبله الله ويعتبره حقا..

فالشيء الذي ينفذ فيه خصوم الاسلام واتباعهم هو ما يفعله العلماء أو بعض اتباعهم او زعماء هذه الطوائف والمذاهب حين يرون

ان اجتهادهم وتفسيرهم لقواعد الاسلام اصلا لا يصح ان يترك الله هنا جاءت التكية على المسلمين في جميع بقاع الارض..

محمد متولي الشعراوي

في رحاب الشهر

يوم النفحات

مع اشراقة هذا اليوم الفياض بالخيرات، ينطلق المسلمون في جميع بقاع المعمورة الى مساجدهم مكبرين ومهللين مهنئين مباركين بعضهم بعضا باتمام نعمة الله عليهم اذ أتم عليه شهرهم، فنورا

ليالية بالقيام والعبادة، وايامه بالصيام، المبتغى به رضوان الله، فانطلقت السنتهم بكلمات الخير، كما ابيضت قلوبهم بمعاني الحب،

بعد ان تخلصوا بتجربة الصوم من احقادهم، وتجردوا من انانيتهم وتطهروا من شرور انفسهم.

فالتقوا على المحبة وتجمعوا على المودة، ومدوا ايديهم بسماحة وجود ماسحين بيدهم دموع المحزونين، وازالوا اسى البائسين ولا عجب فقد ازال الصوم عن قلوبهم غشاوة الشح، فامحت الانانية

والاثرة من نفوسهم، وبه طهروا ما قد تكون الايام قد دنسته بشرورها وآثامها.

وظهر المسلمون في اجتماعهم الكبير امة واحدة صنعها القرآن وصقلها صوم رمضان، انه يظللها الايمان والهدى والطهر إذ ظل المسلمون طيلة ثلاثين يوما متواصلة في بوتقة التجربة الالهية،

ليصفي الصوم قلوبهم ويربي نفوسهم، فيرجعوا منه اصفى جوهرا، وانقى معدنا، واشد صلابة واكثر تماسكا، واقوى وحدة، وارق مشاعرا، ولكن لانهم صاموا معا، وافطروا معا وسجدوا لله معا

وابتهلوا الى ربهم معا، فتحققت بذلك وحدتهم الوجدانية وبها امحت رواسب الحقد واسباب الشقاق ودواعي الخلاف وعوامل حب الذات.

وكان يوم العيد تتويجا لهذه النفحات، وكان بمثابة مكافاة من الله تعالى لعباده على ما قاموا به من مجاهدة للنفس والهدى بالصيام، وكان من اثار هذه الوحدة بين المشاعر التي كانت سمة لازمة لهم،

وكان شهر رمضان لهم موسم طاعة، وفترة طيبة متاحة للعبادة، ومرحلة جهاد عنيف متواصل مع النفس ونزعات الشيطان فكان العيد ثمرة بصيام ونتيجة له واستشعارا بنعمة الله الذي وفق عباده

للصوم ايام وقيام ليالية، وليكون العيد بداية عهد وثيق بعقدة المؤمن مع ربه ويقطعه على نفسه، ملتزما بالعمل الذي يقربه من

مولاه بعد ان ذاق حلاوة القرب منه في رمضان، وبالتالي يبتعد عما يبعده عنه او يغضبه عليه، ليكون دائما على القرب من نبع الرحمة والمغفرة.

وعلينا نحن المسلمين وقد استجبنا لدعوة ربنا بصيام شهرنا ان نعاهد ربنا بقلوب طهرها الصوم ونفوس زكاها ونقاها نعاهده على ان ننصف الضعيف، وان نقوم المعوج وندعو الله ان يمدنا القوة على مقاومة اهوائنا، وان نعمل جهد طاقتنا على نشر دين الله في الارض.

وبعد، فاحتفالنا بالعيد ليس مجرد مظهر على فرحتنا باتمام صومنا، ولكنه يمثل نقطة انطلاق النفوس الخيرة نحو الحيز طوال العام، حين تقوي الروابط المشتركة بين افراد الامة الواحدة المحفلة بيوم من امجاد ايامها، فتتوحد معها مشاعرها وقيمتها ومبادئها، ليستمروا مترابطين في حياتهم متحابين.

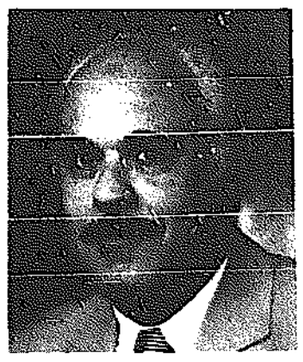
ثم ان احتفالنا بعيد الفطر دليل على ابتهاجنا بانتصارنا على انفسنا حتى نحقق عزمنا، وبرزت فينا قوة ارادتنا طيلة شهر كامل، وان اختيارنا لهذا الشهر ما هو الا اظهار اصالتنا وصبرنا على تحمل المشاق، فالحياة مليئة بالمصاعب والمعوقات، ونحن اذا لم نتدرب على تخطيتها والتغلب عليها صرعتنا وسحقتنا اقدامها الثابتة.

ثم ان اجتماع المسلمين يوم عيدهم بمكان واحد انما عامل قوي على تماسك هذه الامة ووحدة غايتها، كما انه دليل على تجردهم من

حب الدنيا، وما تدعوا اليه من بغضاء وشحناء ليقبلوا على ربهم مكبرين مهللين حامدين له نعمه ﴿وان تعدوا نعمة الله لا تحصوها﴾.

عبد السلام الشافعي

العيد فرحة والتزام



مختار مخلص

بعد صيام المسلم شهر رمضان الكريم... والتزامه بالفروض والسنن.. والسيطرة على النفس.. والانتصار على الغرائز.. تاتيه فرحة العيد.

والحقيقة انه يسبق فرحة المؤمن بيوم العيد احساس بينه وبين نفسه على ما فعله في الشهر الكريم.. ماذا زرع كي يحصد.. انه شهر الغفران.. انه شهر تكثر فيه اسباب الغفران، فمن اسباب المغفرة فيه: صيامه وقيامه وقيام ليلة القدر فيه كما سبق.. ومنها تفطير الصوام. وفي حديث مرفوع: «ذاكر الله في رمضان مغفور له» ومنها الاستغفار.. اي طلب المغفرة. ودعاء الصائم مستجاب في صيامه.. وعند فطره، ولهذا كان ابن عمر اذا افطر يقول: «اللهم يا واسع المغفرة اغفر لي». وكذلك استغفار الملائكة للصائمين حتى يفطروا. ففي هذا الشهر تكثر اسباب المغفرة... ولذلك كان الذي تفوته المغفرة فيه محروما.

فعلى الانسان ان يقدم حسن الفعل وحسن النوايا.. ثم على الله القبول. وخرج عمر بن عبدالعزيز رحمه الله في يوم عيد الفطر، فقال في خطبته: ايها الناس. انكم صمتم لله ثلاثين يوما، وقمتم ثلاثين ليلة، وخرجتم اليوم تطلبون من الله ان يتقبل منكم. كان بعض السلف يظهر عليه الحزن يوم عيد الفطر، فيقال له: انه يوم فرح وسرور، فيقول: صدقتم.. ولكني عبد امرني مولاي ان اعمل له عملا فلا ادري ايقبله مني ام لا؟ تقبل الله منا جميعا اعمالنا وصيامنا.

وقد منحنا الله سبحانه وتعالى عيدين. عيد الفطر وعيد الاضحى.. ولكل منهما مناسبة عزيزة على القلب. فالاول ياتي في اليوم التالي لاخر يوم في رمضان. وعيد الاضحى في اليوم العاشر من ذي الحجة، بعد اداء فريضة الحج، بالوقوف بعرفة في اليوم التاسع منه. فعن انس بن مالك، رضي الله عنه، قال: «قدم رسول الله ﷺ المدينة، ولهم - اي لاهل المدينة - يومان يلعبون فيهما، فقال صلوات الله وسلامه عليه: «ما هذان اليومان؟» قالوا كنا نلعب فيهما في الجاهلية، فقال ﷺ: «ابدلكم الله بهما خيرا منهما، يوم الاضحى، ويوم الفطر».

وفي العيد تنتشر الفرحة بين المسلمين.. فقد اخرج الامام البخاري في صحيحه عن عائشة ام المؤمنين رضي الله عنها قالت: «دخل علي رسول الله ﷺ وعندي جاريتان تغنيان بغناء بعاث (بعاث حرب في الجاهلية كانت بين الاوس والخزرج وكانت طاحنة) فاضطجع على الفراش وحول وجهه، ثم دخل ابوبكر فانتهرني وقال: امزمارة الشيطان عند النبي ﷺ؟ فاقبل عليه رسول الله ﷺ فقال له: دعهما يا ابابكر، ان لكل قوم عيدا وهذا عيدنا».

وروى البخاري عن عائشة ايضا قالت: «وكان يوم عيد يلعب السودان بالدرق والحراب (الدرق: ترس من الجلد)، فاما سالت النبي ﷺ واما قال: «تشتهين تنظرين» فقلت: نعم. فاقامني وراءه خدي على خده وهو يقول: «دونكم يا بني ارفده» (اي زيدوا ايها الاحباش) حتى اذا مللت قال: «حسبك؟». قلت: نعم. قال: «فاذهبي».

وعند مسلم عن عائشة قالت: «جاء حبش يزفنون (يرقصون) في يوم عيد في المسجد فدعاني النبي ﷺ فوضعت رأسي على منكبه، فجعلت انظر الى لعبهم حتى كنت انا التي انصرف عن النظر اليهم». هذه مظاهر الفرحة واللعب في العيد. فيها الغناء ولكن غير الماجن، وبمعنى اشمل فيه فرحة بكل المعاني ولكن في احتشام.

سنن العيد

اما عن سنن العيد، فقد اثر عن الرسول الاتي:

كان الرسول ﷺ يغتسل للعيد، ثم ياكل تمرات قبل خروجه.. وعدد التمرات يكون وترا.. وكان يخرج ﷺ ماشيا حتى يصل المصلى. وكان يؤخر صلاة عيد الفطر ويعجل الاضحى.. واذا انتهى الى المصلى اخذ في الصلاة من غير أذان ولا اقامة ولا قول: الصلاة جامعة. ولم يكن الرسول ﷺ ولا اصحابه يصلون اذا انتهوا الى المصلى شيئا قبل الصلاة ولا بعدها.

وكان الرسول ﷺ يبدأ بالصلاة قبل الخطبة.. فيصلي ركعتين يكبر في الاولى سبع تكبيرات متوالية بتكبيرة الافتتاح، يسكت بين كل تكبيرتين سكتة يسيرة، ولم يحفظ عنه ذكر معين بين التكبيرات.

وكان ﷺ اذا اتم التكبير، اخذ في القراءة، فقرأ فاتحة الكتاب ثم قرأ بعدها ﴿ق والقرآن المجيد﴾ في احدى الركعتين وفي الاخرى ﴿اقتربت الساعة وانشق القمر﴾ وربما قرأ فيهما ﴿سبح اسم ربك الاعلى﴾ و﴿هل اتاك حديث الغاشية﴾ صح عنه هذا وهذا ولم يصح عنه غير ذلك.

وكان ﷺ يكبر في العيدين، في الاولى سبعا قبل القراءة وفي الاخرة خمسا قبل القراءة.. فاذا اكمل الصلاة، انصرف، فقام مقابل الناس، والناس جلوس في صفوفهم، فيعظهم ويوصيهم ويامرهم وينهاهم.

وتبدأ مظاهر العيد بعد رؤية هلال شوال، وهنا تعلو اصوات المسلمين بالتكبير والتهليل.. انه نشيد النصر، واول بشائر العيد.. «الله اكبر. الله اكبر لا اله الا الله.. الله اكبر... ولله الحمد.. الله اكبر كبيرا.. والحمد لله كثيرا وسبحان الله بكرة واصيلا.. لا اله الا الله وحده.. صدق وعده.. ونصر عبده.. واعز جنده وهزم الاحزاب وحده.. لا اله الا الله.. ولا نعبد الا اياه.. مخلصين له الدين ولو كره الكافرون».

وهكذا يستمر المسلمين ليلة العيد في تكبير وتهليل ما استطاعوا حتى تحين صلاة العيد.

زكاة الفطر

زكاة الفطر فرض واجب كافتراض الزكاة الواجبة في الاموال، وقد افترضها رسول الله ﷺ، وما فرض رسول ﷺ فهو كما فرض الله عز وجل لان طاعته ﷺ صادرة عن طاعة الله، وقد قال بفرضية زكاة الفطر ووجوبها عامة اهل العلم.

وزكاة الفطر واجبة على كل صائم غني او فقير يجد فضلا عن قوته.

وقد بين رسول الله ﷺ الحكمة من فرضية زكاة الفطر، فقد روى ابوداود، وابن ماجه، والحاكم وصححه على شرط الشيخين من حديث ابن عباس رضي الله عنهما قال: فرض رسول الله ﷺ صدقة الفطر، طهرة للصائم من اللغو والرفث، وطعمة للمساكين، فمن اداها قبل الصلاة، فهي زكاة مقبولة، ومن اداها بعد الصلاة فهي صدقة من الصدقة.

وواضح من نقل ابن عباس رضي الله عنهما ان الرسول ﷺ انما فرض الزكاة بوحي من الله لتطهير الصائم من الكلام الزائد، وما لا فائدة فيه اثناء الصيام، ولتكون معونة للمساكين، وقد بين رسول الله ﷺ انها تؤدى قبل صلاة العيد، وهذا افضل الاوقات لاخراجها، وزكاة الفطر تصير واجبة بعد فطر اخر يوم من رمضان المبارك، ويخرجها الرجل من ماله عن نفسه وولده الصغير او الكبير العاجز عن الكسب، وزوجته، وخدمة ممن لا ياخذون اجرا.

وقد فرضت زكاة الفطر في السنة الثانية من الهجرة قبل عيد الفطر بيومين، وهي السنة التي فرض فيها صوم رمضان، فهي ملازمة للصوم.

ومقدارها بينه رسول الله ﷺ.

ورد في الحديث الصحيح الذي اتفق على روايته اصحاب السنن الستة عن عبدالله بن عمر رضي الله عنهما قال: فرض رسول الله ﷺ زكاة الفطر في رمضان صاعا من تمر او صاعا من بر، او صاعا من شعير على الحر والعبد، والذكر والانثى، والصغير والكبير من المسلمين.

وعن ابي سعيد الخدري رضي الله عنه قال: كنا نخرج زكاة الفطر اذ كان فينا رسول الله ﷺ صاعا من طعام، او صاعا من تمر، او صاعا من شعير، او صاعا من زبيب، او صاعا من اقط فلا ازال اخرجه ما عشته.

ويرى بعض الائمة انه يجوز اخراج الصاع من القوت الغالب في البلد كالذرة ايضا والارز.. الخ، وقد وزن صاع الارز هنا في الكويت فوجد حوالي كيلوين ونصف، فاذا اراد الانسان ان يعرف كم يخرج زكاة فطر عن عائلته وخدمه فليضرب عدد الاسرة في كيلوين ونصف، والناتج يكون الزكاة المطلوبة، ولا باس بزيادة يسيرة.

ويجوز عند الاحناف (اتباع مذهب ابي حنيفة النعمان رحمه الله) ان تخرج قيمة الزكاة بالنقد حسب السعر وقت وجوبها في المادة المراد اخراجها منها، وهي هنا في الكويت الارز، ولم يجز اخراجها نقدا عند اي مذهب اخر من المذاهب الاربعة.

وتخرج زكاة الفطر من الطعام الصالح من اوسط ما ياكل الناس في البلد الذي يراد اخراجها فيه، ويجوز اخراجها لشخص واحد، او توزيعها على اكثر من واحد ممن وردوا في اية مصارف الزكاة الثمانية.

ويفضل عند توزيعها اولوية المحتاجين من الاقارب على غيرهم، والاقربون اولى بالمعروف، ثم الجيران، ثم اهل البلد..

ويجوز اخراج زكاة الفطر قبل العيد بيومين فقط كما الفتى بذلك المالكية والحنابلة، وفي مذهب الشافعية يجوز تعجيلها من اول يوم من رمضان، وعند الاحناف يجوز تعجيلها من قبل رمضان اي في اول الحول!

وزكاة الفطر سبب لرفع صيام صاحبها، فعن جرير رضي الله عنه قال: قال رسول الله ﷺ: «صوم شهر رمضان معلق بين السماء والارض، ولا يرفع الا بزكاة الفطر».

عبدالحميد سرحان

صلاة العيد

لم يغفل الاسلام ناحية الاعياد لدى اتباعه، لانها ظاهرة اجتماعية ضرورية لكل امة، حتى يكون لها في ايامها اعياد تفرح فيها، وتستجم من عناء العمل، واعياد كل امة ترتبط اما بدينها او بحوادث مهمة، لها اثرها الطيب في تغيير مجرى حياتها، لذلك كانت الاعياد في كل امة مظهرا من مظاهر شخصيتها.

ولاجل هذا لم يرض الرسول ﷺ ان يترك المسلمين يحتفلون بايام كانوا يحتفلون بها قبل الاسلام، بل جعل لهم عيدين مرتبطين بعبادتين من اهم العبادات في الاسلام وهما: عيد الفطر، بعد ان ينتهي المسلمون من عبادة الصوم، ويفرحوا بفطرهم، وعبادتهم لله، وعيد الاضحى، بعد ان يؤدي الحجاج اهم ركن في عبادة الحج - وهو الوقوف بعرفة - ويفرحوا ويشرح اهلوهم بما ادوا من عبادة في اطهر بقعة واقدسها.

قال انس رضي الله عنه: قدم رسول الله ﷺ المدينة ولهم يومان يلعبون فيهما فقال: «ما هذان اليومان» قالوا: كنا نلعب فيهما في الجاهلية، فقال ﷺ: «ابدلكم الله بهما خيرا منهما يوم الاضحى ويوم الفطر» رواه ابوداود.

التكبير

يندب احياء ليلتي العيدين بالذكر، والتكبير، والدعاء، والاستغفار، والعطاء للبائسين.

ووقت التكبير لم تتفق المذاهب على تحديده، ولذا نختار لك منها ان يبدأ التكبير في عيد الفطر من رؤية الهلال حتى يغدو الناس الى المصلى، وحتى يصعد الامام على المنبر لقوله تعالى: ﴿ولتكملوا العدة ولتكبروا الله على ما هداكم ولعلكم تشكرون﴾.

اما في عيد الاضحى فمن صبح يوم عرفة الى عصر اخر ايام منى لقوله تعالى ﴿واذكروا الله في ايام معدودات﴾ قال ابن عباس: «هي ايام التشريق وهي اليوم الحادي عشر، والثاني عشر، والثالث عشر من ذي الحجة».

ويستحب التكبير في كل وقت من هذه الايام سواء قبل الصلاة او بعدها او في الطريق في المجالس.

وصيغة التكبير كما وردت عن عمر وابن مسعود: (الله اكبر الله اكبر، لا اله الا الله، والله اكبر الله اكبر، ولله الحمد).

وزاد بعض المذاهب (الله اكبر كبيرا، والحمد لله كثيرا الى اخر الصيغة المشهورة). على ان يكون معلوما ان ذلك كله امر مندوب فلا يجوز ان يحل الخلاف حوله بين المسلمين.

حكمها

عند اكثر المذاهب سنة عين مؤكدة على كل من تجب عليه صلاة الجمعة واداؤها مع الجماعة سنة عن الشافعي فله ان يصليها منفردا وقال الاخرون: الجماعة شرط بلا اذان ولا اقامة.

وقتها

من ارتفاع الشمس ولو قدر ثلاثة امتار الى الزوال والافضل التعجيل بها والمسارعة الى اداتها وتحديد وقتها رغبة في اجتماع المسلمين حتى يؤدوها في جماعة ثم ينصرفون الى ما يريدون هذا اليوم العظيم من زيارات تؤكد محبتهم وتقوي روابطهم.

كيفيتها

وصلاة العيد: ركعتان كغيرهما من النوافل غير انه في الركعة الاولى وبعد تكبيرة الاحرام، ودعاء الاستفتاح، وقبل التعوذ والقراءة يكبر سبع تكبيرات (الله اكبر) يفصل بين كل تكبيرتين بقدر اية صغيرة وبعد ان ينتهي من التكبير يتعوذ ويقرأ الفاتحة والسورة. اما في الركعة الثانية فانه بعد تكبيرة القيام، يكبر خمس تكبيرات ثم ياخذ في القراءة.

ويندب أن يقرأ في الركعة الاولى بعد الفاتحة (سورة الاعلى) وفي الركعة الثانية بعد الفاتحة (سورة الغاشية) وان كان له ان يقرأ بما شاء، واذا ادرك الامام في بعض التكبيرات تابعه في التكبير ولا يعيد ما فاته منه، ولو نوى المصلي التكبير، ودخل في القراءة مباشرة بعد تكبيرة الاحرام او القيام فلا يعود للتكبير وصلاته صحيحة.

الخطبة

وبعد ان ينتهي الامام من صلاة العيد، يصعد المنبر، ويخطب خطبتين خفيفتين، يرشد الناس فيهما الى ما ينبغي عليهم فعله يوم العيد، من البشاشة والصفاء والحب والولاء والتغاضي عن الهفوات السابقة بين المسلم واخيه وهما كخطبتي الجمعة، غير ان خطبتي الجمعة شرعتا قبل الصلاة، واما خطبتا العيد فانهما بعد الصلاة.

كما ان خطبتي الجمعة، تفتتحان بالحمدلله، واما خطبتا العيد، فانهما تفتتحان بالتكبير، وتفتتح الاولى منهما بالتكبير تسعا واما الثانية فتفتتح بالتكبير سبعا، وتختم بقول الله تبارك وتعالى ﴿سبحان ربك رب العزة عما يصفون. وسلام على المرسلين. والحمدلله رب العالمين﴾ (الصافات ١٨٠ - ١٨٢).

اجتماع العيد والجمعة

اذا اجتمع العيد والجمعة في يوم واحد، وجب عند الائمة الثلاثة اداء كل صلاة منهما في وقتها المشروع، فتصلي صلاة العيد في وقتها، وتصلي الجمعة في وقتها، ويرى الامام احمد انه اذا اجتمع الجمعة والعيد في يوم واحد سقطت الجمعة عمن صلى العيد، ويصلي الظهر بدلها.

ومن السنة اظهار السرور وتبادل الدعاء بالخير في ايام العيد، ويدعو الاسلام الى التواصل والتراحم والتوسعة على الفقراء في هذه الايام الطيبة.. فعن جبير بن نفير قال: «كان اصحاب رسول الله ﷺ اذا التقوا يوم العيد يقول بعضهم لبعض: تقبل الله منا ومنك» قال الحافظ: اسناده حسن.

بسم الله الرحمن الرحيم

مسابقة شهر رمضان المبارك

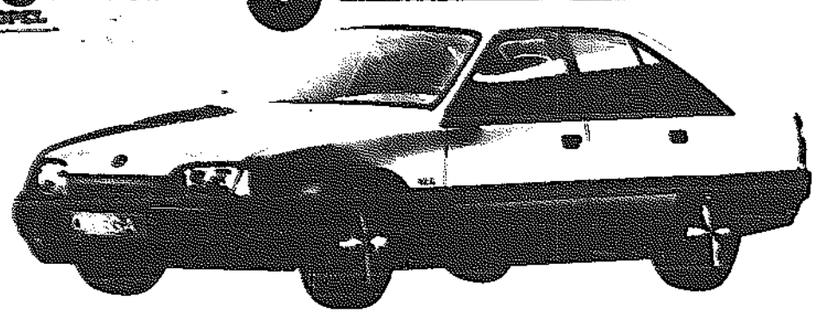
يقدمها بيت التمويل الكويتي

بالتعاون مع «القبس»

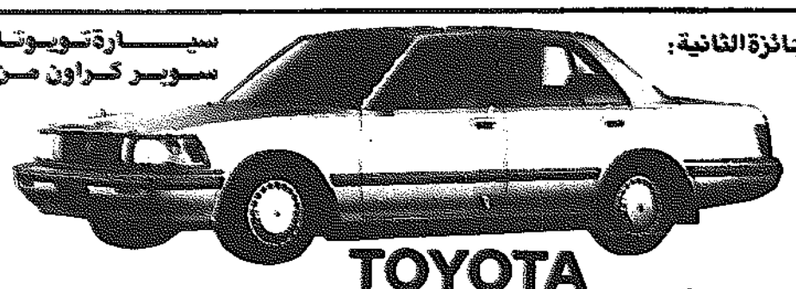
شروط المسابقة

١ - تقبل الاجابات على كوبونات الجريدة فقط.
٢ - يحق لكل شخص المشاركة باكثر من كوبون.
٣ - الاجابة على جميع الاسئلة.
٤ - تجمع الاجابات معا في مغلف واحد وترسل في نهاية شهر رمضان الى قسم العلاقات العامة المركز الرئيسي-بيت التمويل الكويتي-ص.ب ٢٤٩٨٩ الصفاة. ويكتب على المغلف مسابقة رمضان.
٥ - اخر موعد لتسليم الاجابات هو يوم الخميس ١٩٨٨/٦/١٦.
٦ - المسابقة مفتوحة للجمهور ولا يحق للعاملين في بيت التمويل الكويتي المشاركة فيها.

الجائزة الاولى: من بيوت حضد الفانيم واولاده ٢٠٠٠ سيارة اوبل اوميغا



الجائزة الثانية: سيارة تويوتا سوبر كراون من



TOYOTA

مؤسسة محمد ناصر الساير واولاده



كوبون المسابقة

السؤال التاسع والعشرون: ما مقدار زكاة الفطر؟

اجابة السؤال التاسع والعشرون:

دينار ◯ دينار ونصف ◯ دينارين ◯

الاسم:

العنوان:

رمضان كريم يا جماعة

فرحة العيد

بقدوم عيد الفطر السعيد، تكتمل فرحة الصائمين لما ابدوه من عبادة خالصة وطاعة لله تعالى خلال شهر الصوم الفضيل. وفي هذه المناسبة العظيمة يعم الصفاء والحب بين المسلمين وتحل المودة والمحبة محل الخصومات. وبقدوم العيد تظهر تباشير الفرح باجتياز اختبار الارادة الذي استمر طيلة شهر كامل تغلب فيه الصائم على شهواته ورغباته وطوع نفسه لطاعة الله تعالى يخرج الصائم من هذا الاختبار وهو يتمتع بمعنويات عالية وبطاقة روحانية كبيرة تغمره السعادة والفرحة من كل جانب لانه التزم بتطبيق ركن عظيم من اركان الدين الاسلامي في شهر من الشهور المباركة وصفه الرسول ﷺ بانه شهر بركة وتنزل فيه الرحمة وتحط فيه الخطايا ويستجاب فيها الدعاء ويظهر فيه التنافس في الخير ويباهي الله به عباده لملائكته.. وبالتالي اذا كان لرمضان هذه الميزات والخصائص وغيرها مما لم نذكره فما اسعد الصائم حين يجتاز ويغتنم هذه الفرصة العظيمة. انه في العيد يشعر وكانه قطف ثمرة بعد ان تم نضوجها فيشعر بالفرحة والغبطة والسرور. ان فرحة العيد هي احدى فرحتي الصائم والاخرى تكون عند لقاء ربه. ان مظهر المسلمين في العيد يدعو الى الفخر لما يسود بينهم من ود ومحبة وهجر للخصومات وتسامح وعفو وصفح وهذا ما يريده الاسلام في المجتمع المسلم، ان جسد المجتمع المسلم لا يسلم ولا يقوى الا بتضافر جميع اعضائه، اذا اشتكى منه عضو تداعى له سائر الاعضاء بالسهر والحمى، ان مظهر المسلمين في العيد يعكس الصورة المثلى لما ينبغي ان تكون عليه العلاقات الانسانية والروح الجماعية .

ياتي العيد ويترك المسلمون وراء ظهورهم هفواتهم الصغيرة لانه من السنة اظهار السرور وتبادل الدعاء بالخير في ايام العيد. ولا شك ان الاسلام يحرص دائما على الدعوة الى التواصل والتراحم والتوسعة على الفقراء في هذه المناسبة وكيف يقطع الصائم الارحام وهو طيلة شهر كامل يتقرب الى الله تعالى بالاعمال الصالحة والفاضلة. وفي العيد يظهر المعنى الحقيقي للاخوة الصادقة بين المؤمنين ﴿ انما المؤمنون اخوة ﴾ والرسول ﷺ يقول « المؤمن للمؤمن كالبنيان يشد بعضه بعضا » وهذا يقتضي ان تكون المحبة رابطة قوية بين المؤمن والمؤمن.

وفي العيد ليس هناك مجال للهجر بين المسلم واخيه المسلم. ومما يدل على ان الاسلام ينبذ الشحناء والخصومات ما رواه مسلم عن النبي ﷺ انه قال : « تعرض اعمال الناس في جمعة مرتين يوم الاثنين ويوم الخميس فيغفر لكل عبد مؤمن الا عبدا بينه وبين اخيه شحناء (اي خصومة وعداوة)، فيقال : اتركوا هذين حتى يفيئا (اي يرجعا عن العداوة والخصام ويتصالحا). وقوله ﷺ «لا يحل لمسلم ان يهجر اخاه فوق ثلاث. فمن هجر فوقها (اي بلا داع) فمات دخل النار.

وهذا اذا مات على هذه الحالة من غير توبة. وقد قال الفقهاء انه لا يحل لمؤمن ان يهجر مؤمنا فوق ثلاثة ايام. فان مرت هذه الايام الثلاثة فليلقه وليسلم عليه. فان رد عليه السلام فقد اشتركا في الاجر وان كان البادىء افضل وان لم يرد عليه فقد باء بالاثم وخرج البادىء بالسلام من التبعة. وعلى هذا لا يجوز للمسلم ان يهجر اخاه المسلم شهرا او اكثر من شهر او اقل منه ما دامت المدة اكثر من ثلاثة ايام والحديث واضح .

هذه هي الصورة التي يريدها الاسلام لابنائه ويكون العيد مترجما لها عمليا .

ان ما يلفت النظر ايضا في العيد ان ترى الفرحة والبسمة على وجه الفقراء والمساكين والمحتاجين فهم يشاركون الاغنياء والاثرياء هذه الفرحة وهذه البهجة لان هذا هو عيد المسلمين جميعا كبيرهم وصغيرهم، اغنائهم وفقرهم. الكل سواء يتبادلون التهنئة والتحية. القلوب كلها لا تحمل في داخلها سوى المحبة وقد جردت نفسها من كل حقد او حسد او ضغينة .

ولعل الحكمة في التعجيل بصدقة الفطر هو تمكين الفقراء من تلبية احتياجاتهم ولوازم ابنائهم حتى تعمهم الفرحة وتشملهم في ذلك اليوم ويكون العيد بحق صورة مثلى لروح واخلاق المسلمين، خلق مجتمعا فاضلا يسوده التكافل وتتجلى فيه روح الاسرة الواحدة.

سعيد عبد القادر

تطمير العصوم

حين يطالعنا عيد الفطر، تطالعنا معالم زكاة الفطر، التي فرضت في السنة الثانية من الهجرة ـ وهي السنة التي فرض فيها صيام رمضان ـ طهرة للصائم من اللغو والرفث، وطعمة للمساكين، وإغناء لهم عن ذل الحاجة والسؤال في يوم العيد.

هذه الزكاة ضريبة متميزة عن بقية الزكوات الاخرى، اذ هي ضريبة على الاشخاص، وتلك ضريبة على الاموال، ولهذا لا يشترط لها ما يشترط للزكوات الاخرى من ملك النصاب بشروطه المبينة في مواضعها.

ويسمي الفقهاء هذه الزكاة زكاة الرؤوس او الرقاب او الابدان.. والمراد بالبدن الشخص لا ما يقابل الروح او النفس.. يروي الشيخان وغيرهما عن عبدالله بن عمر رضي الله عنهما، قال: فرض رسول الله ﷺ زكاة الفطر، صاعا من تمر، او صاعا من شعير، على العبد والحر، والذكر والانثى، والصغير والكبير، من المسلمين، وامر بها ان تؤدى قبل خروج الناس الى الصلاة. قال جمهور العلماء من السلف والخلف، معنى «فرض» هنا: الزم واوجب، فزكاة الفطر فرض واجب عندهم، لدخولها في عموم قوله تعالى: ﴿وآتوا الزكاة﴾.

وقد سماها رسول الله ﷺ زكاة، فهي داخلة في امر الله تعالى بها، ولقوله «فرض» وهو غالب في استعمال الشرع بهذا المعنى. ومما يؤكد ان «فرض» بمعنى «اوجب والزم» اقترانها بحرف «على» التي تفيد الوجوب ايضا، اذ قال «على الحر والعبد»، كما ان الروايات الصحيحة فيها «امر رسول الله ﷺ» وظاهر الامر يفيد الوجوب كذلك.

حكم زكاة الفطر :

وقد صرح ابو العالية وعطاء وابن سيرين بانها فريضة، كما في البخاري، وهو مذهب مالك والشافعي واحمد، ومذهب الحنفية الى انها واجبة، وليست فرضا، بناء على تناعتهم في التفرقة بين الفرض والواجب. فالفرض عندهم ما ثبت بدليل قطعي، والواجب ما ثبت بدليل ظني. ومن اثار هذه التفرقة، ان جاحد الفرض يكفر، اما جاحد الواجب فلا يكفر، ولهذا يسمون الواجب: «الفرض العملي» في مقابلة «الفرض الاعتقادي» وهذا بخلاف الفرض عند الائمة الثلاثة، فانه يشمل القسمين: ما ثبت بقطعي وبظني. وبهذا نعلم ان الحنفية ليسوا مخالفين للمذاهب الثلاثة في الحكم، وانما هو اختلاف في الاصطلاح، ولا مشاحة فيه.

حكمتها :

والحكمة في ايجاب زكاة الفطر ما رواه ابو داود وغيره بسند صحيح عن ابن عباس رضي الله عنهما قال:

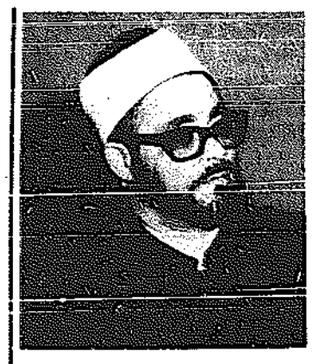
فرض رسول الله ﷺ زكاة الفطر طهرة للصيام [للصائم] من اللغو والرفث، وطعمة للمساكين، من اداها قبل الصلاة فهي زكاة مقبولة، ومن اداها بعد الصلاة فهي صدقة من الصدقات.

وهنا نبصر الحكمة مركبة من امرين :

الامر الاول: يتعلق بالصائمين في شهر رمضان، وما عسى ان يكون قد شاب صيامهم من لغو القول، ورفث الكلام، والصيام الكامل الذي يصوم فيه اللسان والجوارح، كما يصوم البطن والفرج، فلا يسمح الصائم للسانه ولا لاذنه ولا لعينه ولا ليده او رجله ان تتلوث بها نهى الله ورسوله عنه من قول او فعل.. وقلما يسلم صائم من مقارفة شيء من ذلك، بحكم الضعف البشري الغالب، فجاءت هذه الزكاة في ختام الشهر، بمثابة غسل او «حمام» يتطهر به من اوضار ما شاب نفسه، او كدر صومه، وتجبر ما فيه من قصور، فان الحسنات يذهبن السيئات.. كما جعل الشارع السنن والرواتب من الصلوات الخمس جبرا لما قد يحدث فيها من غفلة او خلل ببعض الاداب. وشبهها بعض الائمة بسجود السهو، قال وكيع بن الجراح: زكاة الفطر لشهر رمضان، كسجدة السهو للصلاة، تجبر نقصان الصوم، كما يجبر السجود نقصان الصلاة.

الامر الثاني: يتعلق بالمجتمع واشاعة المحبة والمسرة في جميع انحائه، وخاصة المساكين واهل الحاجة فيه، فالعيد يوم فرح وسرور عام، فينبغي تعميم السرور على كل ابناء المجتمع المسلم.. وان يفرح المسكين ويسر اذا رأى الموسرين القادرين ياكلون ما لذ وطاب، وهو لا يجد قوت يومه في عيد المسلمين.

ومن هنا اقتضت حكمة الشارع ان يفرض له في اليوم ما ينفيه عن الحاجة، وذل السؤال، ويشعره بان المجتمع لم يهمل امره ولم ينسه في ايام سروره وبهجته.. وكان من حكمة الشارع ايضا: تقليل مقدار الواجب في هذه الزكاة ـ كما سياتي ـ واخراجه مما يسهل على الناس من غالب قوتهم. حتى يشترك اكبر عدد ممكن من الامة في هذه المساهمة الكريمة، وهذا الاسعاف العاجل في هذه المناسبة المباركة. وتلك علاقة طيبة، مواساة مساوية، تزيل الحجب، وتمحو الفوارق، وتجمع الصف، وتؤلف بين القلوب. ومن ثم نبصر اخوة مثالية، ودولة مثالية، وانسانية راقية.. وفي حديث ابن عمر الذي ذكرناه في مقدمة هذا البحث. وغيره من الاحاديث الكثيرة في هذا الموضوع، ما يدل على ان هذه الزكاة فريضة عامة على الرؤوس والاشخاص من المسلمين، لا فرق بين حر وعبد، ولا بين ذكر وانثى، ولا بين صغير وكبير. بل لا فرق بين غني وفقير، ولا بين حضري وبدوي.



د. سعد المرصفي

من الشيخ الشعراوي

العمل والدعاء

قال تعالى ﴿ قال رجلان من الذين يخافون انعم الله عليهما ادخلوا عليهم الباب فاذا دخلتموه فانكم غالبون وعلى الله فتوكلوا ان كنتم مؤمنين، قالوا يا موسى انا لن ندخلها ابدا ما داموا فيها فاذهب انت وربك فقاتلا انا ههنا قاعدون قال رب اني لا املك الا نفسي واخي فافرق بيننا وبين القوم الفاسقين، قال فانها محرمة عليهم اربعين سنة يتيهون في الارض فلا تاس على القوم الفاسقين ﴾

في خواطر الشيخ حول الايات الكريمة يقول : بنو اسرائيل حينما خالفوا امر الله ولم يدخلوا الارض المقدسة وارتدوا على ادبارهم لخوفهم من القوم الجبارين الذين يسكنونها وعنفوا دخولهم على خروج هؤلاء منها او تسليمهم هذه الارض بدون قتال، قال نحن الآن امام موقف عصيان لامر الله تعالى لكن الله سبحانه يريد ان يبقي في خلقه عنصرا من عناصر الخير، ولو كان هذا العنصر وسط مجتمع الاشرار ذلك ليكون دليلا لمن يريد الهداية والرشاد حتى لا يقطع الله طريق الرشاد عن العاصين وجاءت الاية الكريمة بعد ذلك تقرر هذا : ﴿ قال رجلان من الذين يخافون انعم الله.. ﴾ من اي قبيل هذان الرجلان ومن يخافان ؟ الخوف هنا على ما نرجح هو من عقوبة الله على بني اسرائيل جزاء تكوصهم عن تنفيذ الامر بدخول الارض المقدسة .

النصر من الله

﴿ انعم الله عليهما.. ﴾ النعمة هنا هي اليقين والصلاح والاسلام، ادخلوا عليهم الباب، ان التعبير بالدخول عن الاقتحام بالحرب يذكرنا بالتعبير نفسه في قوله تعالى على لسان موسى ﴿ يا قوم ادخلوا الارض المقدسة التي كتب الله لكم ولا ترتدوا على ادباركم فتنقلبوا خاسرين ﴾

وفي هذا التعبير سر عظيم فالامر من الله سبحانه حتى ولو كان بالحرب والقتال مع وعد الله بالنصر لا يحتاج من الانسان الا مجرد البداية بالفعل والله سبحانه هو الذي يعين على تحقيق النصر .

ونحن نذكر هنا حديث الرسول ﷺ فيما يرويه عن ربه : «ما تقرب الي عبدي شبرا الا تقربت اليه ذراعا، ومن تقرب الي ذراعا تقربت اليه باعا ومن اتاني يمشي اتيته هرولة» كل المطلوب من العبد ان ينوي وان يبدأ تحقيق النية بالفعل والله هو الموفق، ونحن نرى لذلك شواهد في القرآن الكريم، ﴿ وما رميت اذ رميت ولكن الله رمى ﴾ ﴿فلم تقتلوهم ولكن الله قتلهم ﴾

ونحن نعلم في حياتنا الاجتماعية ان العمل هو الباب الى توفيق الله واستجاباته الدعاء فحينما يطلب التلميذ من امه تدعو له لينجح في الامتحان، فتقول له اني ادعو لك يا بني، ولكن عليك ان تساعد الدعاء بشيء من مذاكرة الدروس .

﴿ ادخلوا عليهم الباب فاذا دخلتموه فانكم غالبون ﴾ مجرد الدخول بالنية الصادقة يكفي للغلبة، ولا تهولنكم عندئذ اجسام الجبارين ولا قوتهم ولا جبروتهم فان جبروت الانسان بلا رصيد، وعلى الانسان حين يحسن جيشه لمعركة ان يكون متوكلا على الله اولا، وهذا يفيده قوله تعالى .. ﴿ وعلى الله فتوكلوا ان كنتم مؤمنين﴾ وهذا هو الحساب الايماني ﴿ ان تنصروا الله ينصركم ويثبت اقدامكم﴾ ﴿ وان جندنا لهم الغالبون ﴾

اصرار بني اسرائيل على المعصية

بعد هذه الدفعة الايمانية عن الرجلين ماذا قال بنو اسرائيل لموسى ؟ ﴿ قالوا يا موسى انا لن ندخلها ابدا ما داموا فيها فاذهب انت وربك فقاتلا انا ههنا قاعدون ﴾ اصروا على العصيان وقالوا ان كنت مصرا على دخول الارض المقدسة فاذهب انت وربك فقاتلا وانا ههنا قاعدون لانتظار النتيجة، وهذه غاية في الاستهزاء ولكنه ليس ببعيد من بني اسرائيل ؟

الم يعبدوا العجل ؟ الم يقولوا لموسى ارنا الله جهرة ؟ ثم انهم كما يقول اهل العلم جهلوا صفة الرب تبارك وتعالى فقالوا : فاذهب انت وربك، وصفوا الله بالذهاب والانتقال والله تعالى متعال عن ذلك، وهذا يدل على انهم كانوا مشبهة وهذا كفر .

فماذا قال موسى بعد ذلك ﴿ قال رب اني لا املك الا نفسي واخي فافرق بيننا وبين القوم الفاسقين ﴾ وذكر موسى اخاه هنا دليل على انه مرسل ايضا ويدل قول موسى لا املك الا نفسي واخي انه قد فقد الثقة في جميع من حولهما من الناس ولا يثق الا في اخيه، وقد يكون المعنى انه لا يملك الا نفسه وكذلك اخوه لا يملك الا نفسه .

الفاسقون

ودعاء موسى ربه ان يفرق بينهما وبين القوم الفاسقين، والفاسقون هم الخارجون عن الطاعة والكلمة ماخوذة من فسقت الرطبة اذا خرجت وكانت حامية لها من التلوث والفساد، وهكذا الطاعة حماية للانسان من العصيان الذي مصيره الفساد ﴿ فافرق بيننا وبين القوم الفاسقين ﴾ هذا دعاء موسى على توءم ان يجازيهم الله على ما خالفوا من امره، وقد كان فحرم عليهم دخول الارض المقدسة والتاهم في التيه اربعين سنة .

﴿ فانها محرمة عليهم اربعين سنة يتيهون في الارض فلا تاس على القوم الفاسقين ﴾ وهذه استجابة من الله سبحانه وتعالى لدعاء موسى عليهم .

التيه عقاب الله لبني اسرائيل

ولكن ماذا نعرف عن التيه ؟ اصل التيه في اللغة : الحيرة يقال منه تاه يتيه تيها وتوها. اذ تحير والارض التيهاء التي لا يهتدى فيها ومن قدر الله انه جعل مساحة تيه بني اسرائيل ستة فراسخ يسيرون فيها بغية الخروج منها، لكنهم اذا ساروا من الصباح وجدوا انفسهم في المساء عند المكان الذي بدأوا منه المسير صباحا واذا وضعوا علامات فقدوها وهكذا في كل يوم كم من الزمن ظلوا على هذه الحال ؟ ﴿ اربعين سنة يتيهون في الارض ﴾ لماذا اربعين يقال انهم عبدوا العجل اربعين يوما فجازاهم الله عن كل يوم عبادة للعجل تيها عاما كاملا ولقد كان امر التيه فوق كل ذلك عجيبا فقد يقضي الانسان اربعين سنة في حيرة ولكنه يعمل عملا يلهيه الا ان تيههم كان شيئا آخر، فقد يشعرون بالوقوت يمر بهم بطيئا خلال هذه السنين الطويلة فارسل اليهم طعاما في التيه حتى لا يتعبوا ولا يجدوا مشقة في الحصول عليه انزل اليهم المن والسلوى وليس هذا اراحة لهم بل مشقة لان وصول الطعام اليهم بلا مشقة يجعل شعورهم بالوقت قليلا كليا تماما مثل الشخص السجين ياتي اليه السجان كل وقت بطعامه وقد يكون شهريا ولكن السجين افقده حريته وهي التي تجعل الانسان يستطيب ما ياكل ولو كان خبزا جافا .

من اجل ذلك كان بنو اسرائيل في التيه لهم في السجن والمن والسلوى بلا طعم لدرجة انهم طلبوا ان ياكلوا مما تنبت الارض من بقلها وقثائها وفومها وعدسها وحين وجد موسى قومه في شقاء التيه بدأ يحزن عليهم ويراجع نفسه فقال الله له ﴿ لا تاس على القوم الفاسقين ﴾ ﴿ قال انها محرمة عليهم اربعين سنة يتيهون في الارض فلا تاس على القوم الفاسقين ﴾

فمن قال بتحريم الارض المقدسة عليهم تحريما ابديا فقد صدق ومن قال بتحريمها عليهم اربعين سنة هي مدة التيه ثم يدخلونها بعده فقد صدق ذلك لان التائهين لم يدخلوها حيث لم يبق منهم الا يوشع وكالب فخرج منهم يرسع بذرياتهم الى المدينة المقصودة بالارض المقدسة وفتحوها والله اعلم .

ليلى عبد الحافظ



● فضيلة الشيخ الشعراوي

العمل والدعاء

مشقة يجعل شعورهم بالوقت قليلا كليا تماما مثل الشخص السجين ياتي اليه السجان كل وقت بطعامه وقد يكون شهريا ولكن السجين افقده حريته وهي التي تجعل الانسان يستطيب ما ياكل ولو كان خبزا جافا .

من اجل ذلك كان بنو اسرائيل في التيه لهم في السجن والمن والسلوى بلا طعم لدرجة انهم طلبوا ان ياكلوا مما تنبت الارض من بقلها وقثائها وفومها وعدسها وحين وجد موسى قومه في شقاء التيه بدأ يحزن عليهم ويراجع نفسه فقال الله له ﴿ لا تاس على القوم الفاسقين ﴾ ﴿ قال انها محرمة عليهم اربعين سنة يتيهون في الارض فلا تاس على القوم الفاسقين ﴾

فمن قال بتحريم الارض المقدسة عليهم تحريما ابديا فقد صدق ومن قال بتحريمها عليهم اربعين سنة هي مدة التيه ثم يدخلونها بعده فقد صدق ذلك لان التائهين لم يدخلوها حيث لم يبق منهم الا يوشع وكالب فخرج منهم يرسع بذرياتهم الى المدينة المقصودة بالارض المقدسة وفتحوها والله اعلم .

ليلى عبد الحافظ

الشهيد

جاء رجل الى رسول الله المصطفى ﷺ فقال له :

يا رسول الله: اني رجل اسود اللون قبيح الوجه، لا مال لي، فان قاتلت هؤلاء الكفار حتى اقتل ادخل الجنة ؟

فقال له الرسول الامين : نعم ..

تقدم الرجل للجهاد وظل يقاتل في سبيل الله حتى نال الشهادة، فاتى عليه الرسول الكريم عليه افضل الصلاة والسلام بعد ان نال الشهادة وقال له : «حسن الله وجهك، وطيب ريحك وكثر مالك».

القراءة

القراءة : فن ... ومتعة ... وسعة افق ... وثقافة ...

فلو عودت نفسك على ان تقرأ كل يوم ولو نصف ساعة قبل النوم او في اي وقت تختاره، فاي قدر من المعلومات تستطيع ان تحصل عليه في حياتك متى تعودت القراءة ؟!

احذر هؤلاء

احذر الحقود اذا تسلط، والجاهل اذا قضى، واللئيم اذا حكم، والجائع اذا يئس ...

المرء بأصغريه

دخل على عمر بن عبدالعزيز ـ رضي الله عنه ـ في مبدأ ولايته وفود المهنئين، فتقدم وفد الحجاز بين يديه، وقام من بينهم غلام لم يتجاوز الحادية عشرة من عمره، واراد ان يتكلم عن قومه، فقال له عمر : اجلس انت واليقم من هو اسن منك ... فقال الغلام لامير المؤمنين : ايدك الله يا امير المؤمنين، المرء باصغريه : قلبه ولسانه، فاذا منح الله العبد لسانا لافظا وقلبا حافظا، فقد استحق الكلام، ولو ان الامر يا امير المؤمنين بالسن لكان في الامة من هو احق منك بمجلسك هذا ... فسر عمر بن عبدالعزيز من حسن جوابه وفصاحة لسانه واكرمه وسمع منه شكاة قومه وقضى حوائجهم ...

والناس الف منهم كواحد
وواحد كالالف ان امر عنا

صفحة زمان

الرشيد .. وفريدوجدي

كان الشيخ عبدالعزيز الرشيد ـ رحمه الله ـ كاتبا «مشاغبا»، لا يخشى في قول الحق لومة لائم! وقد دخل رائد الصحافة الخليجية معارك صحفية عديدة فكتب في بعض الصحف المصرية كالاخبار «القديمة» والجهاد، مؤيدا احيانا ومعارضا احيان اخرى.

● ولان الشيخ الرشيد كان يعتبر نفسه احد تلاميذ ومريدي الشيخ رشيد رضا صاحب مجلة «المنار»، الذي كان على خلاف فكري مع الكاتب الشهير محمد فريد وجدي، فقد انضم الشيخ الرشيد الى صف استاذه في تلك المعارك الصحفية الدائرة بالعشرينات والثلاثينات من هذا القرن.

● وللوقوف على فكر الرشيد واتجاهاته وارائه، استاذنك عزيز القارىء في ان اقدم لك ملخصا لاحد المقالات التي كتبها الرشيد في احدى المجلات التي اصدرها وهي مجلة «التوحيد».. والمقال بتاريخ ٢٣ نوفمبر ١٩٣٣.. كتب يقول تحت عنوان «الاستاذ فريد وجدي اليوم»:

«اليوم.. وقد خلع الاستاذ فريد البرقع واظهر كل ما كان يكنه ضميره من آراء متطرفة وجدت في هذه الجهات مرعى خصبا فقد وجب ان توضع تلك الاراء على محك النقد والتمحيص اظهارا للحق واملا في ان يثوب الاستاذ ومقلدوه الى رشدهم».

● واشار الشيخ عبدالعزيز الرشيد في مقاله الى ما كتبه الاستاذ فريد وجدي في جريدة «الاهرام» تحت عنوان «بمذهب القرآن في المتشابهات» والذي اوضح فيه «ان المسلم غير مكلف بالاعتقاد بمعجزات الانبياء التي فيها خرق لنواميس الطبيعة ولا بجميع الامور الغيبية كبعث المخلوقات».

وكتب الرشيد معلقا على هذا الرأي: «لم افهم ماذا يريد الاستاذ فريد من قوله.. اهل يريد به ان المسلم لا حرج عليه في انكار تلك المعجزات؟ وان له الحق بالطعن في صحة كل دليل يثبت امثالها لمخالفته للعقل؟ ام يريد ان ما ثبت من تلك المعجزات يجب على المسلم الا يعتقد بظاهرها، بل عليه ان يتاولها الى ما لا يكون من خرق العادة في شيء، فيقول مثلا.. المراد بالاسراء هجرة النبي ﷺ من مكة الى المدينة لا اسرائه الى بيت المقدس ورجوعه الى مكة في ليلة واحدة، ويقول.. المراد بالنمل في قصة سيدنا سليمان عليه السلام قبيلة من قبائل العرب سميت بهذا الاسم لا النمل المعروف.. الخ».

● ويضيف الرشيد مستدركا ومتسائلا: «ولكن ماذا يقول حضرته ـ يقصد فريد وجدي ـ فيما ثبت بالقرآن الكريم صراحة من معجزات نبينا محمد وعيسى وسليمان وموسى وابراهيم ونوح عليهم السلام، وما ثبت ايضا بالاحاديث المتواترة لنبينا محمد ﷺ». وطلب الرشيد من فريد وجدي ان يدلي برأيه صراحة في تلك المذاهب كالقاديانية وغيرها «ممن ذهبوا في تاويل القرآن ومعجزات الانبياء مذهب من لم يؤمن بالله ولا رسله، ويسال ثانيا عن السبب الذي دفع به الى هذا الرأي، وهو ممن يتظاهر في الاعتقاد بقدرة الاله الكاملة، اشكا خفيا في تلك القدرة او ارتيابا في تاييد الله لانبيائه بما جرت به سنته التي لا تبدل».

● واشار الشيخ الرشيد الى ما ذكره فريد وجدي في مقاله بالاهرام «بان المسلم غير مكلف بالاعتقاد بالامور الغيبية كبعث المخلوقات.. الخ». وتساءل الرشيد: «اهل يقصد به ان المسلم لا يلزمه الاعتقاد بان بعث الناس من قبورهم ونعيم المؤمنين في جنتهم وعذاب العاصين في نارهم جسدي وروحي مما كما يذهب اليه المسلمون، بل عليه ان يعتقد ان ذلك روحي فقط كما هو مذهب طائفة ليس لهم في الاسلام نصيب.. فاذا كان هذا مراده فبماذا يجيب حضرته عن الايات الدالة على ان البعث وما وراءه جسمي وروحي، ويسال ايضا: الم يوجد في مؤلفاته السابقة شيء ينقض رأيه الذي جاء به اليوم.. واذا كان قد وجد، فما هو الذي دعاه الى التحول عن رأيه القديم؟».

رحم الله الشيخ عبدالعزيز الرشيد.. ابن الكويت البار.

عبدالله زلطة

قصص قرآني

خمس فرحات

الاعياد في الاسلام هي لحظات قربى الى الله ومجالات خير للانسانية، بل واسباب تعين على توثيق الصلات بين الناس، يتجلى فيها التكافل الاجتماعي والتعاون في اسمى واكمل صورة، فيها يتبادل الناس التهاني والتزاور، وفيها يتعاطفون ويتراحمون، ويتخذون من زينتهم، ويأكلون من طيبات ما رزقهم الله.

العيد يجيء هذه الايام بلحظات ضاحكة.. فلا تكمن حكمته فقط في ما تشير اليه من ذكريات وما تحمله من معان.. فهذه معان عابرة، بل تكمن الحكمة في اثبات الوجود الروحي للامة، واستراحة الجسم من شهر جد وعبادة وقيام وصوم.. ففي هذا اليوم تعود للمؤمن حريته الشخصية في ماكله ومشربه وغيرهما، بعد ان سلمها لمولاه طائعا مختارا على مدى شهر كامل. وهذا اقوى شاهد بان الحرية مطلب عزيز لا يضحى الا في سبيل مجد هو اعز منه، ذلك المجد هو رضوان الله ومغفرته.

يجيء علينا العيد هذا العام ونحن في حلة زاهية. فالشعب الفلسطيني رافض للاحتلال، ثائر يطالب بحقوقه وشرعته. والطائرة المخطوفة التي خطفت قلوبنا، نجاها الله من الشر والعدوان، ونجى ركابها المخطوفين. وارض العرب والمسلمين في الغاو قد حررها الله في هذا الشهر الفضيل ايضا. وكلها افراح تبتهج لها النفس.

صحيح ان المسلم له فرحتان في عيد الفطر، لهما الاثر القوي في حياتنا: فرحة القيام بالواجب، واجب الطاعة والامتثال لله، وفرحة الثقة بحسن الجزاء، وذلك كما قال رسولنا الكريم صلوات الله وسلامه عليه: «للصائم فرحتان.. فرحة عند افطاره، وفرحة عند لقاء ربه».

لكننا فرحون هذا الشهر باكثر من فرحتنا بشهر رمضان، في الاعوام السابقة.. فقد استقبلنا رمضان بالبشرى برفض الاحتلال والذل والقهر في فلسطين، وعدناه برفض الابتزاز والخطف والارهاب حتى كافانا الله، ونصفناه بتحرير الارض العربية المحتلة في الغاو.. فكانت لنا خمس فرحات هذا الشهر الفضيل.. فرحتان اصيلتان، وثلاث فرحات طارئة هذا العام.

فلئة العودة الى الحرية الشخصية والانتهاء من رحلة بدنية روحية، ولئة الانتصارات، ومساعدة الرب لنا في محننا، في هذا الشهر الفضيل، تجعلنا ـ ولاول مرة ـ نتخذ من هذا العيد عيدا للفرح، نتزاور فيه ونتهادى ونستريح من عناء الاعمال ومشقات حبس الحرية والاحتلال .. عيد يفتتح بصلاة ندعو فيها بصلاح احوال المسلمين، وان ياخذ بيد ابناء فلسطين ليفك اسرهم ويحرر ارضهم، كما فككنا اسر رفاقنا في الطائرة المخطوفة، وكما حررنا ارضنا في الغاو.

علينا ايضا ان ندخل الفرح والسرور في هذا اليوم على نفوس الفقراء والمساكين باعطائهم زكاة الفطر ـ اي فطرنا من رمضان ـ وهي طهر للصوم ولكل الاعمال، وندخل البهجة والسرور على الفقراء، حيث تغنيهم عن الحاجة والسؤال، وسط فرحة تعم العالم الاسلامي كله.. ولكن هذا اليوم يوم فرح وسرور شامل، ذلك ان اليتيم لن يفرح ويسر اذا رأى الموسرين القادرين ياكلون الوان الطعام ويلبسون احلى الثياب، وهو لا يجد قوت يومه في عيد المسلمين. وقد قال رسولنا الكريم ﷺ «اغنوهم في هذا اليوم» او «اغنوهم عن طواف هذا اليوم» اي صونوا ماء وجههم وكفوهم بالزكاة عن الطواف على بيوت الناس يسالونهم ما يسدون به عجزهم.

لذلك علينا ان نسمي هذا العيد بعيد الفرحات الخمس لا عيد الفرحتين فقط ولنجعله عيد الاغنياء والفقراء، عيد العودة الى الحرية.

غازي جرادة

ايات وعبر

زهرة الحياة

يقول الله تعالى ﴿ولا تمدن عينيك الى ما متعنا به ازواجا منهم زهرة الحياة الدنيا لنفتنهم فيه ورزق ربك خير وابقى. وأمر اهلك بالصلاة واصطبر عليها لا نسالك رزقا نحن نرزقك والعاقبة للتقوى﴾.

يقول الله تبارك اسماؤه وتقدست صفاته لنبيه ﷺ لا تنظر الى ما هؤلاء المترفون واشباههم ونظراؤهم فيه من النعيم، فانما هو زهرة زائلة ونعمة حائلة لنختبرهم بذلك وقليل من عبادي الشكور، وما آتى الله عبداه خيرا مما عند الاغنياء والمترفين، لما دخل عمر بن الخطاب رضي الله عنه على رسول الله ﷺ في المكان الذي كان قد اعتزل نساءه فيه حين آلى منهن، فراه متوسدا مضطجعا على رمال حصير، وليس في البيت الا صبرة من قرظ ـ مجموعة من ورق السلم الذي ينخذ لدبغ الجلود ـ واهبة معلقة فابتدرت عينا عمر بالبكاء، فقال له رسول الله ﷺ ما يبكيك يا عمر ؟ قال: يا رسول الله ان كسرى وقيصر فيما هما فيه وانت صفوة الله من خلقه، فقال: أو في شك انت يا ابن الخطاب ؟ اولئك قوم عجل لهم طيباتهم في حياتهم الدنيا، فكان عليه السلام ازهد الناس في الدنيا مع القدرة عليها اذا حصل له بخلقها هكذا وهكذا في عباد الله ولم يدخر لنفسه شيئا لغد. عن عطاء بن يسار عن ابي سعيد ان رسول الله ﷺ قال: ان اخوف ما اخاف عليكم ما يفتح الله لكم من زهرة الدنيا، قالوا: وما زهرة الدنيا يا رسول الله ؟ قال: بركات الارض، ثم يامر الله فيه والمسلمين بان يتوجهوا للعبادة بدل الاشتغال بالدنيا وزينتها وزخرفها فما عند الله خير وابقى، وان يامروا اهلهم وقرباءهم بها، واذا عمل الانسان بطاعة الله اتاه الرزق من حيث لا يدري ولا يحتسب، وكان رسول الله ﷺ اذا نزلت به حاجة فزع الى الصلاة وكذلك كان الانبياء من قبل يفعلون.

واحة السمر

الدعاء

أنهزأ بالدعاء وتزدريه
وما تدري بما صنع الدعاء
سهام الليل لا تخطي ولكن
لها امد وللامد انقضاء

الامام الشافعي

رقية بنت رسول الله

هي رقية بنت محمد ﷺ والدتها ام المؤمنين السيدة خديجة بنت خويلد رضي الله عنها وارضاها.

كان اول زواجها بعتبة بن ابي لهب، بدأ والدها ﷺ يدعو الى دينه الجديد ووقف منه ابولهب وزوجه ام جميل موقف العداء والاضطهاد للرسول وصحبه بل ما رئي احد اشد منهما عداوة لرسول الله ﷺ وايمانا في عداوتهما للرسول اقسما على ابنهما عتبة ان يطلق رقية ابنة رسول الله وما لبثت رقية حتى بدلها الله خيرا من عتبة فجاء عثمان بن عفان يخطبها من والدها ﷺ فوافق عليه الرسول زوجا لابنته وقد كان عثمان فتى قريش الكريم.. فقد اعزه الله في الجاهلية نسبا وحسبا ومالا.. وأعزه الله في الاسلام فكان من المسلمين الاولين وكان ذا شان ومكانة، وله مواقف جليلة. هاجرت رقية مع زوجها عثمان بن عفان الى الحبشة وكانا اول من هاجر اليها. فارقا الاوطان والاهل كارهين واجتمعا في الطريق مع الوفد المهاجر فرارا بدينه وعقيدته.

ثم وصلا الحبشة وقد اثرت في صحتها الاحداث فاستطت جنينها الاول وخيف عليها من شدة الاعياء والضعف وقاست ما قاست في بلاد الهجرة انطلقت اشاعات في الحبشة بان قريشا تابت الى رشدها فامنت طائفة منها بالدين عن اقتناع ويقين، ورغبت اخرى فيه سعيا وراء الغنم والمجد حين رأوا تزايد عدد المسلمين وحين احسوا بانه سيكون لهم شان ولما وصل الركب العائد الى مشارف مكة رأوا نفرا من اخوانهم المسلمين المستضعفين يذوقون سوء العذاب من زبانية قريش فدخلوا في جوار بعض وجهاء مكة وآبت رقية الى بيت ابيها فنالها المقام في مكة حتى هاجر زوجها عثمان رضي الله عنه وقضت ايامها بجوار زوجها ومع والدها ﷺ واخوانها في دار الهجرة وضعت طفلها عبدالله بن عثمان وكانت به سعيدة فقد وجدت فيه العزاء ولكنه مات طفلا.. فحزنت عليه كثيرا واصابتها الحمى.

بقي عثمان الى جوارها يمرضها ويرعاها فتخلف بسبب ذلك عن شهود موقعة (بدر) ثم عاد المسلمون من الموقعة منتصرين.. وفي هذه الاثناء اسلمت السيدة رقية روحها الطاهرة الى بارئها وحزن الرسول على فقدها وصلى عليها وشيعت يثرب بنت الرسول ذات الهجرتين الى مثواها الاخير رضي الله عنها وأرضاها.

احمد ادريس

صحافة وأعلام

الايمان بالغيب

جاء جبريل عليه السلام الى رسول الله ﷺ فساله عن الاسلام والاحسان والايمان وكان فيما قال له:

فاخبرني عن الايمان.. قال:

أسعار العملات

العملة	الكمية	فلس	دينار
دولار أميركي	١٠٠٠	—	٢٧٤
دولار كندي نقدا	١٠٠٠	—	٢٢٤
دولار هونغ كونغ	١٠٠٠	١٣٥	٣٥
دولار سنغافورة	١٠٠٠	٥٠	١٣٧
جنيه استرليني	١	٥١٧	
مصري مقدي	١	١٢٠	—
مصري تحويل		—	—
جنيه سوداني	١	٦٠	—
جنيه قبرصي	١	٦١١	—
دينار اردني	١	٧٦٣	—
دينار عراقي	١	١٢٤	—
دينار تونسي	١	٣٤٥	—
دينار بحريني	١	٧٢٨	—
دينار يمني ج	١	٧٩٩	—
درهم امارات	١٠	٧٤٧	—
درهم مغربي	١٠٠٠	٧٠	٢٤
ريال سعودي	١٠	٧٣١	—
ريال قطري	١٠	٧٥٣	—
ريال عماني	١	٧١٢	—
ريال يمني ش	١٠٠٠	١٣٠	٢٨
تومان ايراني نقدا	١٠٠٠	٦٥٠	٢
ليرة لبنانية	١٠٠٠	٢٦٠	—
ليرة سورية نقدا	١٠٠٠	٣٠	٦
ليرة تركية	١٠٠٠	٢٢٠	—
لير ايطالي	١٠٠٠	٢٢٠	—
مارك المماني	١٠٠٠	٥٠	١٩٣
فرنك فرنسي	١٠٠٠	٣٥	٤٨
فرنك سويسري	١٠٠٠	٧٥	١٩٦
فرنك بلجيكي	١٠٠٠	٩٢٥	٧
بيزتا اسباني	١٠٠٠	٤٧٥	٢
ين ياباني	١٠٠٠	٢١٠	٢
غيلدر هولندي	١٠٠٠	—	١٤٦
دراخمة يونانية	١٠٠٠	٠٧٥	٢
روبية هندية نقدا	١٠٠٠	٥٠٠	١٧
روبية باكستانية	١٠٠٠	٦٥٠	١٥
روبية سري لانكا	١٠٠٠	٨٧٠	٨
بيزو فلبيني	١٠٠٠	١٣٥	١٣
ذهب تولات	٤١١٦	٥٠٠	٤٦٦
ذهب ٩٩٥	كيلو	—	٣٩٧٥
ذهب ٩٩٩	كيلو	—	٤٠٠٠
ذهب	١٠ غ	—	٤٤

• المزيني (١٩٨٨/٥/١١)

الذهب النقد

١٩٨٨/٥/١٢

الدولة	السعر
● الكويت	دينار
كيلو ٩٩٩	٣٩٨٤
كيلو ٩٩٥	٣٩٦٨
عشر تولات ١١٦ غ	٤٦٦
اونصة	—
● لندن	دولار
ذهب اونصة	٤٤٧
فضة اونصة	٦,٣٧
● نيويورك	دولار
ذهب اونصة	٤٤٥,٢٠
فضة اونصة	٦,٣٥٣
● زيوريخ	دولار
ذهب اونصة	٤٤٦
فضة اونصة	٦,٤٧
● باريس	دولار
ذهب اونصة	٤٤٣
فضة اونصة	—
● هونغ كونغ	دولار
ذهب اونصة	٤٤٤,٢٠
فضة اونصة	—
● بيروت	دولار
ذهب اونصة	٤٤٩,١
● القاهرة	جنيه
ذهب غرام ٩٩٩	٢٧٠٠٠
فضة غرام	٦,٩٠

العملات في بيروت

العملة	شراء	بيع (ليرة)
الدينار الكويتي	١٣٢٨,٠٠	١٣٣٢,٠٠
الريال السعودي	٩٧,٢٠	٩٧,٣٠
الدولار الاميركي	٣٦٥,٠٠	٣٦٦,٠٠
الجنيه الاسترليني	٦٧٨,٠	٦٧٨,٠
الفرنك الفرنسي	٦٣,٩٠	٦٤,٢٥

العملات في القاهرة

	شراء	بيع
الدولار تحويل	٢٢٦,٨٤٨	٢٢٦,٢٨٢
الدولار لدى البنوك التجارية	٢٢٦,٦	٢٢٦,٠
غرام الذهب٩٩٩	—	٣٤٤٠
غرام الفضة	—	٧,٢٠

بورصة طوكيو

١٩٨٨/٥/١٢

أسعار اقفال بورصة طوكيو كما زودتنا بها الشركة الكويتية الدولية للاستثمار

اسم الشركة	السترياسين
يامانوتي فارماكتيكال	٤٢٧٠
ايساي ليمتد	٢١٩٠
ميتسوبيشي كيميكال	١١٦٠
شن ايتسو كيميكال	٢٠٦٠
نومورا سيكيوريتي	٤٠١٠
دايوا سيكيوريتي	٢٥٨٠
سوميتومو بنك	٣٧٥٠
توجي بنك	٣٣١٠
تويوتا موتور كوربوريشن	٢٣٠٠
نيسان موتور كوربوريشن	٩٥٣
هيتاشي ليمتد	١٤٢٠
ميتسوشيتا الكتريك	٢٦٥٠
سوني كوربوريشن	٥٤٠٠
تي.دابليو.كي كوربوريشن	٢٣٢٠
هيتاشي ماكسيل ليمتد	٢٢٨٠
طوكيو الكتريك	٩٢٣٠
فانوك ليمتد	٩٣٣٠
ميتسوبيشي سفانك	٢٤٩٠
تايهي كوربوريشن	٩٤١
كاسيو كمبيوتر	١٢٥٠
فاناسونيك	١٢٦٠
المؤشر النيكاي داو جونز	٢٧,٢١٢,٥٨
حجم التداول بالمليون	٩٠٠

مؤشر الشال لأسعار الاسهم الكويتية والخليجية

السوق عاد الى ادائه الضعيف والمتداولون اتجهوا للاسهم الاقل سعرا

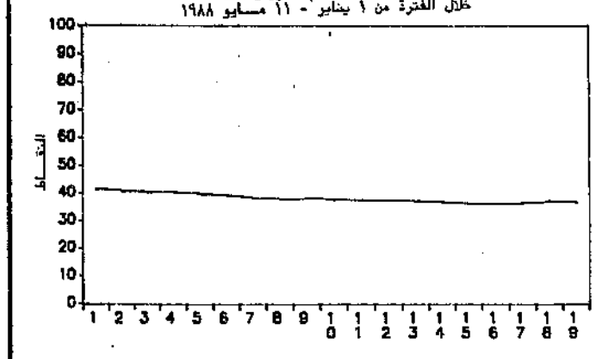
بلغ مؤشر الشال لاسعار الاسهم الكويتية يوم الاربعاء الماضي ٣٦,٧٦ نقطة بانخفاض طفيف مقداره ٠,٣٤ نقطة عن سعره يوم الاربعاء الموافق ١٩٨٨/٥/٤ . وبلغ مؤشر الشركات الخليجية ٤٦,٩٥ نقطة بارتفاع طفيف مقداره ٠,١٦ نقطة لنفس الفترة .

وقد تميزت الحركة خلال الاسبوع الماضي بانخفاض في معدل الاسعار والكميات بالنسبة لسوق الاسهم الكويتية ، أما بالنسبة لسوق الاسهم الخليجية فقد تميزت بارتفاع في معدل الاسعار والكميات . حيث بلغت الكميات المتداولة من الاسهم الكويتية حوالي ١٤,١٣ مليون سهم تقريبا بمعدل يومي بلغ حوالي ٢,٨٣ مليون سهم تقريبا بانخفاض كبير مقداره حوالي ٥٣٪ تقريبا عن معدل الاسبوع الذي سبقه والبالغ ٥,٩١ ملايين سهم . أما بالنسبة لكميات الاسهم الخليجية المتداولة فقد بلغت حوالي ١٩,٥٢ مليون سهم (حوالي ٣,٨١ مليون سهم في السوق الرسمي و ١٦,٧١ مليون سهم في السوق الموازي) بمعدل يومي بلغ حوالي ٣,٩٠ ملايين سهم بارتفاع متوسط مقداره حوالي ٧٠٪ عن معدل الاسبوع الذي سبقه وانبالغ ٣,٢٣ ملايين سهم . وقد بلغت قيمة التداول في سوق الاسهم الكويتية حوالي ٣,٤٩٠ ملايين د.ك . بمعدل يومي بلغ حوالي ٠,٦٩٨ مليون د.ك. بانخفاض مقداره حوالي ٦٢٪ عن معدل قيمة الاسبوع الماضي والبالغ ١,٨٤٨ مليون د.ك. وبلغت قيمة التداول حوالي ٠,٤٩٨ مليون د.ك. في سوق الاسهم الخليجية (حوالي ٠,١٨٣ مليون د.ك. في السوق الرسمي و ٠,٣١٥ مليون د.ك. في السوق الموازي) . بمعدل يومي بلغ حوالي ٠,١٠٠ مليون د.ك. تقريبا بانخفاض مقداره حوالي ١١٪ عن معدل قيمة الاسبوع الماضي والبالغ ٠,١١٢ مليون د.ك .

وعاد السوق الى ادائه الضعيف وقد كان ذلك اكثر وضوحا في سوق الاسهم الكويتية وفي انخفاض قيمة التداول بحوالي ٦٠٪ في المتوسط في السوقين وذلك مقارنة بالاسبوع الذي سبقه . ويعزى الضعف العام في جزء منه الى ضعف التداول ، وفي جزء آخر منه الى تحول في تفضيل المتداولين نحو قطاعات وأسهم أقل سعرا مقارنة بالاسبوع الماضي وكان أثر ذلك واضحا على القيمة .

وفي سوق الاسهم الكويتية تصدر قطاع البنوك اجمالي الكميات المتداولة بنسبة ٣٤,٩٪ وهي نسبة أقل بحوالي ٦٪ عن نصيبه في الاسبوع السابق . وضمنه تصدر البنك التجاري التداول بنسبة ٣٢٪ ، وتلاه بنك الخليج بنسبة ١٨٪ ثم بنك الكويت الوطني بنسبة ١٧٪ . وجاء ثانيا قطاع الاستثمار بنسبة بلغت ٢١,٤٪ من اجمالية ، وضمنه جاءت في الصدارة الشركة الدولية للاستثمار بنسبة ٣٩٪ وتلتها شركة التسهيلات التجارية بنسبة ٢٢٪ ثم شركة الاستشارات المالية بنسبة ١٩٪ . وجاء قطاع الخدمات ثالثا في نصيبه من اجمالي التداول بنسبة ٢١٪ : وضمنه جاءت شركة مجمعات الاسواق التجارية في الصدارة بنسبة ٧٧٪ من اجمالي القطاع ، وتلتها شركة الهواتف المتنقلة بنسبة ١٦٪ ، ثم شركة المخازن العمومية بنسبة ٤٪ . وفي سوق الاسهم الخليجية تصدر قطاع الشركات الاخرى اجمالي الكميات المتداولة بنسبة ٨٥,٦٪ . وقد تصدرت شركة الاسمنت الابيض اجمالي التداول في القطاعين بنسبة ٥٦٪ ، وتلتها شركة اسمنت الفجيرة بنسبة ٢٨٪ ثم بنك البحرين الدولي بنسبة ١٢٪ .

مؤشر الشال للأرقام القياسية لأسعار الأسهم الكويتية خلال الفترة من ١ يناير - ١١ مايو ١٩٨٨



تونس تتحول للاقتصاد الحر استعدادا للسوق الاوروبية الموحدة

اعلن محافظ المصرف المركزي التونسي اسماعيل خليل في حديث لوكالة «فرانس برس» ان تحويل الاقتصاد التونسي تدريجيا الى اقتصاد حر ومراقب هو الهدف الذي وضعته تونس لنفسها ضمن افاق فتح السوق الاوروبية الكبرى سنة ١٩٩٢ .

ولا يخفي المسؤول التونسي صعوبات مثل هذا المشروع ولكنه يعتقد بامكانية الخروج من هذا الوضع وجعل تونس في مدى قصير مركزا ماليا واقتصاديا دوليا.

ويعتبر خليل ان النتائج الاولى لـ«خطة الاصلاح» ... مشجعة وكان تنفيذ هذه الخطة قد بدأ سنة ١٩٨٦ عندما اكتشفت تونس نتيجة موسم زراعي وسياحي سيىء ان المستقبل لا يمكن أن يترك تحت رحمة الاضطرابات الجوية والسياسية .

ويوضح خليل انه كان ينبغي احداث اصلاح بنيوي يأخذ بعين الاعتبار ان رصيدي البلاد الثابتين هما من جهة طاقاتها البشرية (النخبة واليد العاملة) ومن جهة اخرى موقعها الجيوسياسي عند ملتقى اوروبا وافريقيا والعالم العربي .

أسعار السلع

فيما يلي أسعار السلع في بورصة نيويورك كما زودتنا بها ميرل لينش

(الاسعار بالدولار)

السلعة	الوزن	شهر التسليم	افتتاح	الاغلاق السابق	وحدة التعامل
سكر	رطل انكليزي	مارس	—	٨٣٠	١١٢٠٠٠رطل
كاكاو	طن	مارس	—	١٧,٣٠	١٠ أطنان
قهوة	رطل انكليزي	مارس	—	٤١,٠٦	٣٧٥٠٠رطل
قطن	رطل انكليزي	مارس	—	٥٨,٦٥	٥٠٠٠٠رطل
قمح	بوشل	مارس	—	٣٣٤,٥٥	٥٠٠٠٠بوشل
ذرة	بوشل	مارس	—	٢٢٨,٢٥	٥٠٠٠بوشل
شوفان	بوشل	مارس	—	١٧٣	٥٠٠٠بوشل
أبقار حية	رطل انكليزي	ابريل	—	٧٤,٤٠	٤٠٠٠٠رطل
نحاس	رطل انكليزي	مارس	—	١١٣,٩٥	٢٥٠٠٠رطل
المنيوم	رطل انكليزي	—	—	—	٤٠٠٠٠رطل
بلاتين	أونصة	يناير	—	٥١٣,٢١	٥٠ أونصة
عصير برتقال	رطل انكليزي	مارس	—	٤٩,٢٥	١٥٠٠٠رطل

أسعار الفائدة

المدة ٨٨/٥/١٢	الكويت دينار	الكويت استرليني	الكويت دولار	لندن استرليني	لندن دولار	زيوريخ فرنك	زيوريخ دولار
اسبوع	—	٧ ١/٢	٦ ٣/٤		٧ ١/٨	١ ١/٢	٦ ٩/٢
شهر	٤ ٧/٨	٧ ١/٢	٧ ١/١٦	٨ ١/٨	٧ ١/٤	٢	٧
٣ اشهر	٤ ٧/٨	٧ ٧/٨	٧ ١/١٦	٨ ٧/١٦	٧ ١/٢	٢ ١/٨	٧ ١/٤
٦ اشهر	٥ ١/٤	٨ ٥/١٣	٧ ٥/١٦	٨ ٣/٤	٧ ١١/١٦	٢ ٣/٨	٧ ٣/٨
سنة	٥ ١/٤	٨ ١٣/١٦	٧ ٣/٤	٩ ٣/١٦	٨ ١/٤	—	—

الأسعار المقارنة للعملات في البنوك

التاريخ ١٩٨٨/٥/١٢	دولار أميركي	دينار بحريني	درهم امارات	ريال سعودي	دينار كويتي	١٠٠٠ ليرة ايطالي	فرنك فرنسي	١٠٠ين ياباني	فرنك سويسري	جنيه استرليني	مارك المماني
دولار اميركي	—	٠,٣٧٧٠	٣,٦٧٢٠	٣,٧٥١٥	٠,٢٧٢٥	١,٢٤٩٢	٥,٦٩٢٥	١,٦٤٢٥	١,٣٩٢٥	٠,٣٥٠٥	١,٦٧٧٥
دينار بحريني	٢,٦٥٢٥	—	٩,٧٤٠٠	٩,٩٥٠٩	,٧٢٥٦	٣,٢١٣٦	١٥,٠٩٩٤	٣,٩٩٥٣	٣,٦٩٣٦	١,٤٠٧١	٤,٤٣٩٦
درهم امارات	,٢٧٢٣	,١٠٢٦	—	١,٠٢١٦	,٢٤٠٢	,٠٧٤٥	٢,٥٥٠٢	,٣٩٨٣	,٣٧٩٢	,١٤٤٤٧	,٤٥٦٨
ريال سعودي	,٢٦٦٥	,١٠٠٤٩	,٩٧٨٨	—	,٢٣٢٠	,٠٧٢٩	٢,٥١٧٣	,٣٧١١	,٣٧١٢	,١٤١٤	,٤٤٧١
دينار كويتي	٣,٦٥٥٩	١,٢٧٨١	١٣,٤٢٢٥	١٣,٧١٤١	—	٤,٥٩٦٨	٢٠,٨٠٩٢	٥,٠٩٠٤	٤,٥٤٢١	١,٩٣٩٢	٦,١٣٢٣
١٠٠٠ ليرة ايطالي	,٨٠٠٤	,٣٠١٧	,٩٧٦٣	٣,٠٠٣٠	,٢١٨٩	—	,٩٥٤٩	,٣٥٢٩	,٩٩٤٦	,٤٢٦	,٦٣٢٨
فرنك فرنسي	,١٧٥٦	,٠٦٦٢	,٦٤٥٠	,٦٥٩٠	,٠٤٨٠	,٢١٩٤	—	,٢٤٤٦	,٢١٨٢	,٠٩٣١	,٢٩٤٦
١٠٠ ين ياباني	,٨٠٤٤	,٣٠٣٤	,٣٩٥٣	٢,٩٥٥٣	,٢٢٠١	١,٠٠٥٤	٤,٥٨١٤	—	١,١٢٠٧	,٤٢٦٩	١,٣٥٠١
فرنك سويسري	,٧١٨١	,٢٧٠٧	,٢٦٣٩	٢,٦٦٤٠	,١٩٦٤	,٠٨٩٧١	٤,٠٨٧٩	,٨٩٠٦	—	,٣٨٠٩	١,٢٠٤٦
جنيه استرليني	١,٨٨٥٠	,٧١٦٦	٦,٩٢١٧	٧,٠٧١٥	,٥٠١٥٦	٢,٣٥٤٨	١٠,٩٢٠٣	٢,٩٢٤١	٢,٦٢٤٨	—	٣,١٦٢٠
مارك المماني	,٥٩٦١	,٢٢٤٧	٢,١٨٨٩	٢,٢٣٦٢	,٠٣٣٢٠	,١٩٢٠	٣,٣٩٢٤	,٩٤٠٦	,٨٢٠١	,٣١٦٢	—

السوق الموازي

السوق الموازي حركة أسعار الاسهم ليوم: الاثنين التاريخ: ١٩٨٨/٥/١٦

الرقم	اسم الشركة	أسعار اليوم الاعلى	أسعار اليوم الادنى	أسعار اليوم الاقفال	الكمية المتداولة	عدد الصفقات	القيمة المتداولة	الاقفال السابق التاريخ	الاقفال السابق الاقفال	آخر عرض لربح	آخر عرض لرشراء	الفرق
١	الاستثمارات الخليجية											
٢	المشاريع الطبية											
٣	الاسمنت الابيض	,٠٢٥٥		,٠٢٥	٤٤٥٠٠٠٠	٢١	١١٤٢٤٠	٥/١٠	,٠٢٥	,٠٢٦	,٠٢٥	,٠٠٠١
٤	اسمنت الفجيرة	,٠٠٨		,٠٠٧٥	٢٤٠٠٠٠	٢	١٨٠	٥/١٠	,٠٠٧٥	,٠٠٧٥	,٠٠٧٥	,٠٠٠٠
٥	اسمنت الشارقة											
٦	اسمنت ام القيوين							٤/١٨		,٠١٦		
٧	اسمنت الخليج (Z١٠٠)							٥/٨		,٠١٢		
٨	العربية الدولية للتامين							سهم جديد		,٠٧٠		
٩	اتحاد الخليج للتامين							سهم جديد		,٠٢٩		
١٠	الخليج العامة للتامين											
١١	الشارقة للتامين											,٠٠٦٤
	المجموع الكلي				٤٩٢٠٠٠٠	٢٤	١١٦٠٨٠					

سوق السندات

نشرة أسعار أذونات وسندات الخزانة ليوم الاثنين الموافق ٥/٥/١٩٨٨

الرقم	البيان	سعر الفائدة %	تاريخ الاستحقاق	سعر الشراء	سعر البيع	العائد عند الاستدعاء	القيمة الاسمية للصفقة	الصفقات التي تمت الكمية	الصفقات التي تمت الصفقات
١	سندات الخزانة الكويتية	٦٪	٨٨/١٢/٣						
٢	سندات الخزانة الكويتية	٧٪	٩٢/١٢/٢						
٣	سندات الخزانة الكويتية	٧٪	٩٤/١٢/٣						
٤	سندات الخزانة الكويتية	٦٪	٨٨/١٢/١٠						
٥	سندات الخزانة الكويتية	٦,٢٥٪	٨٩/١٢/٩						
٦	سندات الخزانة الكويتية	٦,٥٪	٩٠/١٢/٩						
٧	سندات الخزانة الكويتية	٦,٧٥٪	٩١/١٢/٩						
٨	سندات الخزانة الكويتية	٥,٨٧٥٪	٨٨/١٢/١٧						
٩	سندات الخزانة الكويتية	٦,٣٧٥٪	٩٠/١٢/١٦						
١٠	سندات الخزانة الكويتية	٦,٨٧٥٪	٩٢/١٢/١٦						
١١	سندات الخزانة الكويتية	٦,٩٢٥٪	٨٩/٣/٤						
١٢	سندات الخزانة الكويتية	٥,٧٥٪	٩٠/٣/١٠						
١٣	سندات الخزانة الكويتية	٥,٨٧٥٪	٩١/٣/٩						
١٤	سندات الخزانة الكويتية	٦٪	٩٢/٣/٩						
١٥	سندات الخزانة الكويتية	٦,١٢٥٪	٩٣/٣/٩						
١٦	سندات الخزانة الكويتية	٦,٢٥٪	٩٠/٦/١٧						
١٧	سندات الخزانة الكويتية	٥,٧٥٪	٩١/٣/١٦						
١٨	سندات الخزانة الكويتية	٥,٨٧٥٪	٩٢/٣/١٦						
١٩	سندات الخزانة الكويتية	٥,٢٥٪	٨٩/٣/٣٠						
	المجموع الكلي								

حركة السندات

حركة اسعار السندات ليوم الخميس ٥/٥/١٩٨٨ .

الرقم	اسم السند	معدل الفائدة %	تاريخ الاستحقاق	سعر الشراء %	سعر البيع %	العائد عند الاستدعاء	القيمة الاسمية للصفقة	عدد الصفقات
١	الصناعي الفنلندي	٧,٥	٨٩/١/١٥	—	—	—		
٢	نورجس كومونال	٧,٥	٨٩/٥/١٥	—	—	—		
٣	تيوليسودين فايوما	٧,٨٧٥	٨٩/٩/١٥	—	—	—		
٤	الشركات السبعة	١٠	٩١/١٠/١٥	—	—	—		
٥	الصندوق الاقتصادي	٨	٩٤/٩/١٥	—	—	—		
٦	العقاري الكويتي	٨,٢٥	٩٢/١١/٣٠	—	—	—		
٧	العقاري الكويتي	٧,٥	٩٣/١٢/٢٤	—	—	—		
٨	الاستثمارات المالية	٨,٢٥	٩١/٣/٣١	—	—	—		
٩	جمهورية فنلندة	٧,٥	٩٤/٥/٢٦	—	—	—		
١٠	البنك الدولي للانشاء والتعمير	٧,٥	٩٤/٥/٢٦	—	—	—		
١١	الشركة الكويتية للاستثمار	٧,٥	٩٢/٧/٣١	—	—	—		
١٢	شركة الاستثمارات الخارجية	٧,٥	٩٤/٩/١٥	—	—	—		
١٣	الشركة الدولية الكويتية للاستثمار	٧,٥	٩٤/١٠/١٥	—	—	—		
١٤	شركة التسهيلات التجارية	٧,٧٥	٩٢/١١/١٠	—	—	—		
	المجموع الكلي							

حركة اسعار السندات ليوم الخميس ٥/٥/١٩٨٨ .

السوق الرسمي

السوق الرسمي حركة أسعار الاسهم ليوم: الاربعاء ١٩٨٨/٥/١١

بلغ مؤشر سوق الكويت للاوراق المالية (١٠٣٤ نقطة) بانخفاض قدره (٦ نقط) عن الاقفال السابق

الرقم	اسم الشركة	أسعار اليوم الاعلى	أسعار اليوم الادنى	أسعار اليوم الاقفال	الكمية المتداولة	عدد الصفقات	القيمة المتداولة	الاقفال السابق التاريخ	الاقفال السابق الاقفال	آخر عرض لربح	آخر عرض لرشراء	الفرق
	اولا : قطاع البنوك											
١	بنك الكويت الوطني	,٨٦٠		,٨٦٠	٢٠٠٠٠٠	٢	١٧٢٠٠	٥/١٠	,٨٦٠	,٨٧٠	,٨٦٠	
٢	بنك الخليج	,٣٤٥	,٣٤٥	,٣٤٥	٢٩٠٠٠٠	١٨	١٠٠٥٠	٥/١٠	,٣٤٥	,٣٤٥	,٣٤٠	
٣	البنك التجاري الكويتي	,٢٤٦	,٢٤٠	,٢٤٤	٧٢٠٠٠٠	٢٣	١٧٥٧٤٠	٥/١٠	,٢٤٠	,٢٤٤	,٢٤٢	,٠٠٤٠
٤	البنك الاهلي الكويتي	,٢٨٥	,٢٨٥	,٢٨٥	١٠٠٠٠٠	١	٢٨٥٠	٥/١٠	,٢٨٠	,٢٨٥	,٢٨٠	,٠٠٥٠
٥	بنك الكويت والشرق الاوسط	,٣١٠	,٣١٠	,٣١٠	١٠٠٠٠٠	١	٣١٠٠	٥/١٠	,٣٠٠	,٣١٠	,٣٠٠	,٠١٠٠
٦	البنك العقاري الكويتي							٥/٨	,٣٦٥		,٣٦٠	
٧	بنك برقان	,٢٤٠	,٢٤٨	,٢٤٠	١٨٠٠٠٠	٩	٤٣١٦٠	٥/١٠	,٢٣٨	,٢٤٢	,٢٣٨	,٠٠٢٠
٨	بيت التمويل الكويتي	,٤٠٥	,٤٠٥	,٤٠٥	٢٠٠٠٠٠	٧	٨١٠٠٠	٥/١٠	,٤٠٥	,٤١٠	,٤٠٥	
	ثانيا : قطاع الاستثمار											
٩	الكويتية للاستثمار							٥/٩	,١٦٦	,١٧٦	,١٦٢	
١٠	الاستثمارات الخارجية											
١١	الدولية للاستثمار	,١٦٠	,١٥٨	,١٥٨	٣٣٠٠٠٠	٩	٥٢١٨٠	٥/١٠	,١٥٦	,١٦٠	,١٥٨	,٠٠٢٠
١٢	التسهيلات التجارية	,٤٨٥	,٤٧٥	,٤٨٥	٣٨٠٠٠٠	١٩	١٨١٣٥٠	٥/١٠	,٤٧٠	,٤٨٥	,٤٨٠	,٠١٥٠
١٣	الاستشارات المالية	,١٠٤	,١٠٢	,١٠٤	٢٢٠٠٠٠	٤	٢٢٨٤٠	٥/١٠	,١٠٢	,١٠٤	,١٠٣	,٠٠٢٠
١٤	اولاة الكويت الاستثمارية	,١٠٦		,١٠٦	٤٠٠٠٠	٢	٤٢٤٥	٥/١٠	,١٠٤	,١٠٦	,١٠٤	,٠٠٢٠
	ثالثا : قطاع التامين											
١٥	الكويت للتامين							٥/٨	,٦٩٠			
١٦	الخليج للتامين							سهم جديد				
١٧	الاهلية للتامين							٤/٣٠	,٥٢٠	,٥٤٠	,٥٢٠	
١٨	دولية للتامين	,٤٥٥	,٤٣٠	,٤٥٥	١٢٠٠٠٠	٩	٥٣١٥٠	٥/١٠	,٤٣٠	,٤٥٥	,٤٥٠	,٠٢٥٠
	رابعا : قطاع الشركات العقارية											
١٩	عقارات الكويت	,٢٢٦		,٢٢٦	٢٠٠٠٠	١	٤٥٢٠	٥/١٠	,٢٢٠	,٢٢٨	,٢٢٤	,٠٠٦٠
٢٠	العقارات المتحدة	,١١٦	,١١٦	,١١٦	٢٦٠٠٠٠	٩	٣٠١٦٠	٥/١٠	,١١٦	,١١٨	,١١٦	
٢١	الوطنية العقارية	,٢٠٦	,٢٠٧	,٢٠٧	١٣٨٢٢٠	٥	٢٨١١٧	٥/١٠	,٢٠٠	,٢٠٤	,٢٠٠	,٠٠٢٠
٢٢	الصالحية العقارية							٢/١٥	,٠٧٥			
٢٣	مشاريع الكويت							٥/١٠	,٠٨١	,٠٨١	,٠٧٩	
٢٤	المجموعة الاستثمارية العقارية											
	خامسا : قطاع الشركات الصناعية											
٢٥	الصناعات الوطنية							سهم جديد	,٢٨٠			
٢٦	صناعة الانابيب المعدنية							٥/٧		,٢٨٥	,٢٨٠	
٢٧	اسمنت الكويت											
٢٨	صناعات التبريد	,٤١٥	,٣٩٥	,٤١٥	٢٠٠٠٠٠	١٤	٨١١٥٠	٥/١٠	,٣٩٠		,٤٠٥	,٠٢٥٠
٢٩	الخليج للكيبلات							٥/٨	١,٠٠٠	١,٠٢٠	١,٠٠٠	
٣٠	الصناعات الدوائية	,١٨٨	,١٨٦	,١٨٨	٤٠٠٠٠	٢	٧٤٨٠	٥/١٠	,١٨٤	,١٨٨	,١٨٦	,٠٠٤٠
٣١	اصلاح السفن							٣/٢٣	,٠٤٢٥			
٣٢	المقاولات والخدمات البحرية							سهم جديد				
	سادسا : قطاع الخدمات											
٣٣	النقل البري							٣/٢٦	,٠٨١			
٣٤	السينما الكويتية الوطنية							٣/٢٧	,١٩٠			
٣٥	الفنادق الكويتية											
٣٦	المخازن العمومية							٥/١٠	,١٣٦	,١٣٨	,١٣٦	
٣٧	مجمعات الاسواق (م - ٥٠٪)	,٠٢٠	,٠١٩٥	,٠٢٠	٤٦٠٠٠٠	٢	٩٠٢٠	٥/١٠	,٠٢٠	,٠٢٠	,٠١٩٥	,٠٠٢٠
٣٨	الهواتف المتنقلة	,٣٧٠		,٣٧٠	٧٠٠٠٠	٤	٢٥٩٠٠	٥/١٠	,٣٧٠	,٣٧٠	,٣٦٥	
٣٩	الكويتية للحاسبات الالكترونية	,١٨٨		,١٨٨	٨٠٠٠٠	٤	١٥٠٤٠	٥/١	,١٨٨	,١٨٨	,١٨٦	
	سابعا : قطاع الاغذية											
٤٠	نقل وتجارة المواشي	,٢٢٠		,٢٢٠	١٠٠٠٠٠	٣	٢٢٠٠٠	٥/٨	,٢٢٠		,٢٢٠	
٤١	الاسماك الكويتية المتحدة							سهم جديد			,١٣٢	
٤٢	المتحدة للمواجن							سهم جديد				
٤٣	الكويتية للاغذية							٥/١	,٢٨٥	,٢٩٥	,٢٨٠	
	ثامنا : قطاع الشركات غير الكويتية :											
٤٤	بنك الخليج الاول	,٠٦٦		,٠٦٦	٦٠٠٠٠٠	٦	٣٩٦٠٠	٥/١٠	,٠٦٦	,٠٦٧	,٠٦٦	
٤٥	بنك البحرين الدولي	,٠٤٢٥		,٠٤٢٥	٨٠٠٠٠	١	٣٤٠٠	٥/٢	,٠٤			

تقرير البنك الوطني عن تطورات وتوقعات اسواق المال

ارتفاع اسعار الفائدة الاميركية قد يؤدي الى موجه بيع في البورصات العالمية

■ بريطانيا لن تتمكن من تخفيض اسعار الفائدة على الاسترليني

■ المانيا مضطرة لانتهاج سياسة مالية اكثر تشددا..

ذكر تقرير بنك الكويت الوطني عن تطورات وتوقعات اسواق المال انه وكما كان متوقعا، ادى التشدد الذي طرأ مؤخرا على سياسة بنك الاحتياطي الفدرالي، الى ارتفاع بنسبة ١/٤ ٪ تقريبا على اسعار الفائدة التي تفرضها البنوك الاميركية على فئة العملاء الاكثر جدارة بالائتمان. وتجدر الاشارة الى ان هذا الارتفاع كان الاول منذ انهيار بورصات الاسهم في شهر اكتوبر الماضي، وهو يعكس الانتعاش الاقتصادي واحتمال ارتفاع معدل التضخم. وسعر الدولار لم يتاثر اطلاقا بارتفاع اسعار الفائدة ويلاحظ ان اداء اسواق الاسهم تميز بالعصبية الواضحة خلال الاسبوع الماضي، وكان هذا بمثابة تذكير السلطات المعنية بان وضع السوق لا يزال هشا وان ثمة مخاطر محتملة التحقق اذا ما انتهج بنك الاحتياطي الفدرالي سياسة مماثلة لتلك التي تبناها خلال السنة الماضية قبل انهيار بورصات الاسهم.

الاحصائيات الاميركية التي نشرت خلال الاسبوع الماضي

- ارتفع مؤشر عدد المنازل المنجزة بنسبة ٨,٧٪ خلال شهر مارس بعد ان كان قد ارتفع بنسبة بلغت ٧٪ بعد التعديل في شهر فبراير، ولقد بلغ بذلك المعدل السنوي للوحدات السكنية المنجزة ١,٥٦٨ مليون وحدة بعد التعديل السنوي بالمقارنة بمعدل ١,٤٤٢٩ مليون وحدة في شهر فبراير.
- تراجعت مبيعات التجزئة بنسبة ٠,٦٪ في شهر ابريل اي بما يعادل ٨١٥ مليون دولار، لتبلغ ١٣١,٦ بليون دولار بعد التعديل الموسمي، وذلك بالمقارنة بالارتفاع الذي بلغ ١,٨٪ بعد التعديل في شهر فبراير. ويرجع السبب الرئيسي لهذا التراجع الى انخفاض مبيعات السيارات بنسبة ١٪ خلال الشهر.
- ارتفع مؤشر الاسعار الانتاجية للبضائع الكاملة بنسبة ٠,٤٪ في شهر ابريل بعد زيادة معدلة بلغت ٠,٦٪ في شهر مارس ويعزى نصف هذه الزيادة الى ارتفاع تكاليف الطاقة في حين يعزى النصف الاخر الى الارتفاع الذي سجلته اسعار المواد الغذائية والمعدات الرأسمالية.
- ارتفع المخزون التجاري بمقدار ٢,٠٨ بليون دولار (٠,٣٪) في شهر مارس ليصل الى مستوى ٧٢٠ بليون دولار بعد التعديل الموسمي وذلك بعد ارتفاع بلغ ٢,٠٩ بليون دولار (٠,٤٪) في الشهر السابق.

ولا شك ان تجاوب السوق مع الارتفاع الطفيف الذي طرأ على اسعار الفائدة انما يدل على المازق الذي يجد واضعو السياسة انفسهم فيه، فاستمرار الانتعاش بمعدلات اعلى، الى جانب ارتفاع معدل التضخم، يعني ان اسعار الفائدة يجب ان ترتفع، الا ان اي ارتفاع كبير في اسعار الفائدة قد يؤدي الى موجة عارمة من عمليات البيع في بورصات الاسهم.

وبشكل عام يمكن القول ان اسعار الفائدة قد وصلت الى ادنى مستوى لها ضمن دورتها الحالية وان من المحتمل ان يلجا بنك الاحتياطي الفدرالي الى انتهاج سياسة اكثر تشددا ولكن هذا التشدد لن يصل الى درجة التسبب في رفع سعر التضخم.

هذا على المدى القصير، وأما على المدى الطويل فان ارتفاع سعر الخصم قد يكون امرا لا مفر منه، علما بان احتمالات ارتفاع اسعار الفائدة على المدى القصير يمكن ان يسدد ضربة قاسية لاسعار الاسهم والسندات على حد سواء.

وعلى صعيد سعر صرف الدولار، لا تزال الاسواق تنتظر الاعلان عن ارقام التجارة الخارجية خلال هذا الاسبوع، علما بان التشدد الطفيف الذي طرأ على سياسة بنك الاحتياطي الفدرالي قد ساعد على استقرار سعر الدولار عند مستوياته الحالية.

وتتوقع اسعار السوق ان يبلغ العجز التجاري لشهر مارس حوالي ١٢,٥ بليون دولار اي ان يكون هناك تحسن طفيف على اداء الشهر السابق، واذا ما تحققت هذه التوقعات فانها سوف تعزز نظرة السوق الايجابية ازاء الدولار وسوف تحول دون انخفاض سعره دون مستواه الحالي خلال هذه الفترة. اما اذا تجاوز هذا العجز ١٣ بليون دولار فان العملة الاميركية سوف تتعرض لضغوط كبيرة، ولذلك فان سعر الدولار سوف يتراوح خلال هذا الاسبوع ضمن حدود اوسع حيث نتوقع ان يجري تداوله بسعر ١٢٢ - ١٢٦ ينا ياباني و ١,٦٥ - ١,٧٠ مارك المانى.

المملكة المتحدة

لقد ظهر من جديد الخلاف بين رئيسة الوزراء ووزير الخزانة حول السياسة المتعلقة بسعر صرف الجنيه، فقد ادى عجز السلطات النقدية عن تخفيض اسعار الفائدة في ظل الوفر الكبير في السيولة الى ضغط باتجاه رفع سعر الجنيه. وقد اكدت النشرة الفصلية للبنك المركزي والتي نشرت خلال الاسبوع الماضي وجود مصاعب تواجه السلطات المعنية فيما يتعلق بالسياسة النقدية، حيث انه يبدي رفع اسعار الفائدة في مواجهة ارتفاع معدل التضخم، ولو لاعتبارات محلية فقط، الا ان رفع اسعار الفائدة سوف يؤدي الى ارتفاع سعر الجنيه، ولذلك فان الاسواق باتت مطمئنة الى ان الحكومة لن تلجا الى تخفيض سعر الفائدة خلال هذه الفترة، وبالتالي فان الفرق في اسعار الفائدة سوف يظل يميل لصالح المملكة المتحدة، وقد سجل الجنيه ارتفاعا حادا خلال الاسبوع المقبل حيث وصل الى مستوى ٣,١٨ ماركات المانية و ١,٨٩ دولار اميركي.

الاحصائيات البريطانية التي نشرت خلال الاسبوع

- ارتفعت اسعار المخرجات الانتاجية بنسبة ٤,٢٪ خلال فترة السنة لغاية ابريل بالمقارنة بالنسبة البالغة ٣,٩٪ سنويا في شهر مارس.
- سجلت اسعار المدخلات الانتاجية ارتفاعا بلغ ٠,٦٪ في شهر ابريل، وبنسبة ١,١٪ بعد اخذ العوامل الموسمية بعين الاعتبار، وكان ذلك هو اكبر ارتفاع منذ شهر يوليو ١٩٨٧، علما بان نسبة الزيادة السنوية في اسعار المدخلات الانتاجية قد بلغت ٢,٨٪.

ومن المرجح ان تتضمن الاحصائيات التي ستنشر خلال هذا الاسبوع مزيدا من الدلائل على استمرار انتعاش الاقتصاد وبمعدلات مرتفعة.

- ويتوقع ان تظهر احصائيات العرض النقدي مزيدا من التوسع، كما يرجح تحقيق تحسن جيد على صعيد البطالة، وبالتالي فان هذه النتائج لن تغير من نظرة السوق ازاء الجنيه الذي قد يحقق مزيدا من المكاسب في حين وصل الخلاف بين رئيسة الوزراء ووزير الخزانة الى مرحلة حرجة، وسالم يتجاوز الجنيه سعر ٣٫٢٠ ماركات المانية فانه من المستبعد ان تلجا السلطات الى تخفيض سعر الفائدة على الرغم من ان وزير الخزانة يفضل اجراء هذا التخفيض لوضع حد لارتفاع الجنيه، وفي الوقت ذاته، وعلى الرغم من الاعتبارات المحلية، لقد بات من المستبعد ان تلجا السلطات الى رفع سعر صرف الجنيه في الفترة الحالية.

ولكن على الرغم من القوة التي يبديها الجنيه حاليا، ما زلنا نعتقد بان وضعه لا يزال هشا من حيث اعتماده على المعطيات الاقتصادية الاساسية، وخاصة في ضوء تفاقم وضع ميزان التجارة وارتفاع معدل التضخم فوق المستوى المتوسط لدول منظمة التعاون الاقتصادي والتنمية.

ومن المتوقع ان يتراوح سعر الجنيه خلال الاسبوع ضمن حدود اوسع نسبيا مع احتمال تجدد الضغوط باتجاه ارتفاع سعره خلال الاسبوع الحالي، وبالتالي فان من المرجح ان يتراوح سعره ضمن حدود ٣٫١٤ - ٣٫٢٠ ماركات المانية و١٫٨٤ - ١٫٩٣ دولار اميركي.

المانيا واليابان

لقد بات من المرجح ان البنك المركزي الالماني سوف يضطر لانتهاج سياسة نقدية اكثر تشددا عاجلا او آجلا. ويبدو ان الاقتصاد ينمو بنسبة ٢٪ واضحت الحكومة تبدي اهتماما اكبر بالمخاوف المتعلقة بالعجز في العرض النقدي.

وبلغ الفائض في الحساب الجاري الياباني خلال السنة المالية المنتهية في ٣١ مارس الماضي ٨٤,٥ بليون دولار بالمقارنة بالمستوى القياسي البالغ ٩٤,١ بليون دولار على السنة المالية السابقة.

اما بالنسبة لشهر مارس، فقد سجل العجز تراجعا طفيفا حيث بلغ ٨,١ بلايين دولار بالمقارنة بـ ٨,٥ بلايين دولار في شهر مارس ١٩٨٧.

الاحصائيات والارقام البريطانية المقرر نشرها خلال الاسبوع

التاريخ	المؤشر/ النشرة	الفترة	توقعات السوق	الرقم السابق
١٦ مايو	مبيعات التجزئة	ابريل	+ ١,٠ ٪	+ ٠,٢ ٪
١٨ مايو	احتياجات الاقتراض من قبل القطاع العام	ابريل	- ٢٥٠ مليون	+ ٢,٦ بلايين
١٩ مايو	الانتاج الصناعي	ابريل	+ ٢,٨ ٪	- ٢,٦ ٪
١٩ مايو	البطالة	ابريل	- ٢٥,٠٠٠	- ٢٧,٨٠٠
١٩ مايو	العرض النقدي (الاضيق)	ابريل	+ ١,٠ ٪	+ ٠,٨ ٪
١٩ مايو	العرض النقدي (الاوسع)	ابريل	+ ١,١ ٪	+ ٢,٣ ٪

الاحصائيات والارقام الاميركية المقرر نشرها خلال الاسبوع الحالي

التاريخ	المؤشر/ النشرة	الفترة	توقعات السوق	الرقم السابق
١٦ مايو	الانتاج الصناعي	ابريل	٠,٤ ٪	٠,١ ٪
١٧ مايو	الميزان التجاري	مارس	- ١٢,٢ مليون دولار	- ١٣,٨ مليون دولار
١٧ مايو	الواردات	مارس	= ٣٨,٥	= ٣٧,٤
١٧ مايو	الصادرات	مارس	= ٢٦,٣	= ٢٣,٦
١٧ مايو	استخدام الطاقة الانتاجية	ابريل	٨٢,٥ ٪	٨٢,٣ ٪
١٨ مايو	بدء انشاء المساكن الجديدة	ابريل	١,٦ مليون	١,٥٤ مليون
٢٠ مايو	مؤشر اسعار المواد الاستهلاكية	ابريل	٠,٤ ٪	٠,٥ ٪



● فيصل الخالد

الخالد استقبل السفير العماني

استقبل وزير التجارة والصناعة فيصل عبدالرزاق الخالد بمكتبه صباح أمس سفير سلطنة عمان لدى الكويت عبدالله بن محمد الخروصي وذلك لمناسبة انتهاء مهمته في الكويت.

التقرير الاسبوعي للبورصة

انخفاض اسعار ٢٣ شركة بالسوق الرسمي

ذكر التقرير الاسبوعي لسوق الكويت للاوراق المالية أن حركة التداول شهدت انخفاضا حادا في كل من كمية الاسهم المتداولة والقيمة النقدية وعدد الصفقات المعقودة خلال الاسبوع الماضي حيث بلغ عدد الاسهم المتداولة بالسوقين الرسمي والموازي ٣٤,٣٦٥,١٨٣ سهما قيمتها النقدية ٤,٠٠١,٠٠٠ د.ك موزعة على ٥٦٦ صفقة بانخفاض قدره (٢٤,٨١٪ - ٤١,١٠٪ - ٥٩,١٧٪) للمؤشرات الثلاثة على التوالي مقارنة مع هذه المؤشرات بالاسبوع السابق له.

وتميز نشاط التداول بالسوق الرسمي خلال الاسبوع الماضي بالانخفاض في كل من كمية الاسهم المتداولة والقيمة النقدية وعدد الصفقات حيث بلغ عدد الاسهم المتداولة بالسوق الرسمي ١٦,٩٣٥,١٨٣ سهما بانخفاض قدره ٥١,٩٧٪ وبلغت القيمة النقدية لهذه الاسهم ٣,٦٧٤,٠٠٠ د.ك بانخفاض قدره ٦١,٩١٪ في حين بلغ عدد الصفقات التي تم توزيع الاسهم من خلالها ٤٧٩ صفقة بانخفاض قدره ٤٧,٣٦٪ مقارنة مع مثيلاتها بالاسبوع السابق له.

اما من حيث ترتيب القطاعات الاكثر تداولا فنجد ان قطاع البنوك تصدر المركز الاول من حيث عدد الاسهم المتداولة والقيمة النقدية وعدد الصفقات المبرمة حيث بلغ عدد اسهمه المتداولة ٤,٩٣١,٨٩٦ سهما قيمتها النقدية ١,٩٣٣,٠٠٠ د.ك موزعة على ١٨٩ صفقة يليه مباشرة قطاع الاستثمار حيث بلغت كمية الاسهم المتداولة من خلاله ٣,٠٢٢,٣٥٧ سهما قيمتها النقدية ٦٣٢,٠٠٠ د.ك موزعة على ٨٩ صفقة.

وجاء بالمركز الثالث قطاع الخدمات بعدد اسهم قدره ٢,٩٧٣,٤٧٠ سهما بقيمة نقدية قدرها ٢٥٠,٠٠٠ د.ك موزعة على ٥٥ صفقة.

واحتل المركز الرابع قطاع الشركات غير الكويتية بعدد ٢,٨١٠,٠٠٠ سهم قيمتها النقدية ١٨٣,٠٠٠ د.ك موزعة على ٢٩ صفقة.

اما المركز الخامس فجاء قطاع العقار حيث بلغ عدد اسهمه المتداولة ١,٥٧٢,٤٦٠ سهما بقيمة نقدية بلغت ٢١١,٠٠٠ د.ك موزعة على ٣٦ صفقة.

وجاء القطاع الصناعي بالمركز السادس بعدد اسهم قدره ١,٢٥٥,٠٠٠ سهم قيمتها النقدية ٣٤١,٠٠٠ د.ك موزعة على ٥٩ صفقة.

وجاء بالمركز قبل الاخير قطاع التامين حيث بلغت كمية الاسهم المتداولة من خلاله ١٩٠,٠٠٠ سهم قيمتها النقدية ٨٦,٠٠٠ د.ك موزعة على ١٥ صفقة.

واخيرا جاء بالمركز الاخير قطاع الاغذية بعدد ١٨٠,٠٠٠ سهم بقيمة نقدية بلغت ٣٨,٠٠٠ د.ك موزعة على ٧ صفقات.

وبلغ عدد الشركات المتداولة بالسوق الرسمي خلال الاسبوع الماضي ٣٣ شركة ارتفعت اسعار ٨ شركات وانخفضت اسعار ٢٣ شركة في حين لم يتغير سعر شركتين.

اتسم نشاط التداول بالسوق الموازي خلال الاسبوع الماضي بالارتفاع في كل من كمية الاسهم المتداولة والقيمة النقدية وعدد الصفقات المعقودة، حيث بلغت كمية الاسهم المتداولة ١٧,٤٣٠,٠٠٠ سهم قيمتها النقدية ٣٢٧,٠٠٠ د.ك موزعة على ٨٧ صفقة بزيادة قدرها (٦٦,٨٩٪ - ١١٢,٣٤٪ - ٧٠,٥٩٪) للمتغيرات الثلاثة على التوالي مقارنة مع مثيلاتها بالاسبوع السابق له.

اما من حيث ترتيب الشركات الاكثر نشاطا فنجد ان شركة الاسمنت الابيض تصدرت المركز الاول من حيث عدد الاسهم المتداولة والقيمة النقدية وعدد الصفقات المبرمة.

	نسبة التغير	سعر الاقفال د.ك.	سعر الاقتراح د.ك.
بنك الكويت الوطني	٠,٠٠	٠,٨٦٠	٠,٨٦٠
بنك الخليج	١,٤٧	٠,٣٤٥	٠,٣٤٠
البنك التجاري الكويتي	٣,٣٩	٠,٢٤٤	٠,٢٣٦
البنك الاهلي الكويتي	١,٧٩	,٢٨٥	,٢٩٠
بنك الكويت والشرق الاوسط	٣,٣٣	٠,٣١٠	٠,٣٠٠
البنك العقاري	٠,٠٠	,٣٦٥	,٣٦٥
بنك برقان	٠,٨٤	,٢٤٠	,٢٣٨
بيت التمويل الكويتي	٠,٠٠	,٤٠٥	,٤٠٥
الكويتية للاستثمار	١٢,٦٣-	,١٦٦	,١٩٠
الدولية للاستثمار	٠,٠٠	,١٥٨	,١٥٨
التسهيلات التجارية	٧,٧٨	,٤٨٥	٠,٤٥٠
الاستشارات المالية	١,٩٦	٠,١٠٤	,١٠٢
لؤلؤة الكويت	١,٩٢	,١٠٦	,١٠٤
الكويت للتامين	٠,٠٠	٠,٦٩٠	٠,٦٩٠
الاهلية للتامين	٨,٣٣	,٤٥٥	,٤٢٠
عقارات الكويت	٢,٧٣	,٢٢٦	,٢٢٠
العقارات المتحدة	٠,٠٠	,١١٦	,١١٦
الوطنية العقارية	١,٠٠	,٢٠٢	,٢٠٠
مشاريع الكويت	٠,٠٠	,٠٨١	,٠٨١
الانابيب المعدنية	٠,٠٠	,٢٨٠	,٢٨٠
مخازن وصناعة التبريد	٥,٤١	,٤١٥	٠,٣٩٠
الخليج للكيبلات	٠,٠٠	١,٠٠٠	١,٠٠٠
الصناعات الدوائية	١,٠٨	٠,١٨٨	٠,١٨٦
المخازن العمومية	٠,٠٠	٠,١٣٦	٠,١٣٦
مجمعات الاسواق	٠,٠٠	٠,٢٠٠	٠,٢٠٠
الهوائف المتنقلة	١,٣٧	,٣٧٠	,٣٦٥
الحاسبات الالكترونية	٠,٠٠	,١٨٨	,١٨٨
نقل وتجارة المواشي	٠,٠٠	,٢٢٠	,٢٢٠
الاسماك المتحدة	٠,٠٠	,١٣٢	,١٣٢
بنك البحرين الدولي	٠,٠٠	٠,٠٦٦	٠,٠٦٦
البحرين والشرق الاوسط	٠,٠٠	٠,٠٤٢	٠,٠٤٢
الساحل للتنمية والاستثمار	١,٢٧-	,٠٧٨	,٠٧٩
العربية للاستثمار	٠,٠٠	,٠٣٧٠	٠,٠٣٧٠
الاسمنت الابيض	٣,٧٠	,٠٢٥٠	٠,٠٢٣٠
اسمنت الفجيرة	٧,١٤	,٠٠٧٥	,٠٠٧٠
اسمنت الخليج	٠,٠٠	,٠١٥٠	,٠١٥٠

اعادة تنظيم مكتب الوكيل وادارة القوى واختصاصات ادارة المناقصات بوزارة النفط



● علي الخليفه

اصدر وزير النفط الشيخ علي الخليفة العذبي ٣ قرارات يقضي الاول بتنظيم مكتب وكيل وزارة النفط ويقضي الثاني باعادة تنظيم ادارة القوى العاملة فيما يتناول الثالث تحديد اختصاصات ادارة شؤون المناقصات.

وقضى القرار الوزاري الخاص بتنظيم مكتب وكيل وزارة النفط بما يلي:

- يتكون مكتب وكيل الوزارة من:
١ - السكرتارية المباشرة.
٢ - التنسيق والمتابعة.
٣ - مراقبة الشؤون القانونية.
- وتلغى ادارة الشؤون القانونية.

يتولى رئاسة المكتب موظف بدرجة «مدير» يتبع وكيل الوزارة مباشرة ويكون مسؤولا امامه عن كافة مهام واعمال المكتب.

وجاء نص قرار اعادة تنظيم ادارة القوى كما يلي:

- يعاد تنظيم ادارة القوى العاملة ويشرف عليها موظف بدرجة «مدير» يتبع وكيل الوزارة.

تشكل الادارة من:
١ - مراقبة التدريب والبعثات.
٢ - مراقبة شؤون العاملين والتوظيف.
- ويرأس كلا منها موظف بدرجة «مراقب».
- تختص مراقبة التدريب والبعثات بالاتي:
١ - التعاون والتنسيق مع مراكز التدريب في شركات القطاع النفطي لوضع دورات تدريبية لموظفي الوزارة.
٢ - الاشراف على خطط التدريب والتاهيل التي ينظمها مركز التدريب التابع لشركة الزيت العربية للعاملين بها.
٣ - دراسة ومتابعة خطط التدريب الواردة من معهد النفط العربي للتدريب والتنسيق بين المعهد ومؤسسة البترول الكويتية والشركات التابعة لها.
٤ - الاشراف على خطط الايفاد للبعثات والمنح الخارجية لشركة الزيت العربية ومتابعة حالة الطلبة من الناحية الدراسية والاجتماعية والعمل على حل مشاكلهم وذلك بالتعاون مع الشركة.
- تختص مراقبة شؤون العاملين والتوظيف بالاتي:
١ - جمع وتحليل البيانات الواردة من الشركات النفطية المتعلقة بالقوى العاملة بالقطاع النفطي وتقديم تقارير دورية عنها.
٢ - الاشراف ومتابعة شؤون التوظيف والنظر في مشاكل العاملين بشركة الزيت العربية بالمنطقة المقسومة والعمل على حلها مما يحفظ حقوقهم وفقا للنظم والقوانين المعمول بها.
٣ - التحقق من الشهادات الصادرة من الشركات النفطية والتصديق عليها.

اما القرار الصادر بشان اختصاصات ادارة شؤون المناقصات فجاء كما يلي:

يشرف على ادارة شؤون المناقصات موظف بدرجة «مدير» يتبع وكيل الوزارة.

- تختص الادارة بالاتي:
١ - استلام مستندات المناقصات من الشركات البترولية لدراستها وذلك قبل الاعلان عنها.
٢ - مراجعة الكشوف الشهرية الخاصة بالعقود وأوامر الشراء ذات القيمة المنخفضة (اقل من خمسة الاف دينار) التي تتسلمها الادارة من الشركات البترولية وذلك عملا باحكام المادة (٢) من قرار المجلس الاعلى للبترول رقم (٧٩/٥) الخاص بتنظيم مناقصات الشركات البترولية.
٣ - الاشتراك في لجان المناقصات المختلفة للشركات البترولية المكلفة بفتح مظاريف العطاء والبت في ترسية المناقصات.
٤ - ابداء الرأي في كل مناقصة محدودة او اتفاق بالممارسة تجريه الشركات قبل الترسية بالرغم من موافقة الادارة المسبقة عليها.
٥ - التحقيق في الشكاوى التي ترد من الشركات او المقاولين في اي من شؤون المناقصة.
- تشكل لجنة عمل برئاسة مدير الادارة او من ينوب عنه وعضوية ممثل عن كل من الشؤون الفنية والشؤون الاقتصادية والشؤون المالية والادارية ومراقبة الشؤون القانونية.
- يمثل الوزارة في اجتماعات لجان المناقصات البترولية المختلفة مدير الادارة او من ترشحه الوزارة.
- يمثل مدير الادارة ومن ترشحه الوزارة في لجنة تصنيف وتاهيل المقاولين لدى لجنة المناقصات المركزية واللجان المماثلة في الشركات البترولية الاخرى.

رغم الاحباط الذي يسيطر عليها

بعض الدول في «اوبك» تحاول التوفيق بين وجهات النظر قبل اجتماع فيينا المقبل

■ واردات اميركا النفطية ستتضاعف في بداية القرن المقبل

قال ارتورو هرنانديز غريسانتي وزير النفط الفنزويلي ان اندونيسيا ونيجيريا وفنزويلا الاعضاء في منظمة البلدان المصدرة للبترول «اوبك» ستجتمع ربما في فيينا قبل وقت قصير من الاجتماع المزمع المقبل لاوبك المقرر عقده في النامن من يونيو المقبل.

وقال هرنانديز غريسانتي لرويتر امس الاول ان هذه الدول الثلاث التي تعتبر دولا معتدلة داخل «اوبك» ستحاول التوفيق بين وجهات النظر المتباينة في المنظمة.

وقال انه يتوقع ان تجرى المباحثات الثلاثية في فيينا قبل الاجتماع المقرر «لاوبك».

وتمثل الدول الثلاث قوة مهمة داخل «اوبك» اذ يصل حجم انتاجها مجتمعة الى نحو اربعة ملايين برميل في اليوم.

وسلم هرنانديز غريسانتي بان هناك قدرا من الاحباط بعد ان اخفق وزراء «اوبك» في الاتفاق على خفض حجم انتاج المنظمة بنسبة خمسة بالمائة وفقا للاقتراح الذي تقدمت به دول من خارج «اوبك» في الشهر الماضي.

ومضى يقول «انه من الطبيعي ان ينتج عن ذلك بعض الاحباط. غير اننا سنواصل العمل بنشاط بالغ للتوصل الى اتفاق. وسنواصل الحوار».

ويشترك هرنانديز غريسانتي في اجتماع يعقد حاليا في قرطاجنة للمجموعة غير الرسمية لدول اميركا اللاتينية ودول الكاريبي المصدرة للبترول وتضم المجموعة فنزويلا والاكوادور المعضوين في اوبك والمكسيك وكولومبيا وترينداد وتوباجو غير الاعضاء في اوبك. وبدأت المجموعة اجتماعها الذي يستغرق يومين امس الاول لايجاد سبل جديدة للتعاون بينها وبين الدول المناظرة لها في «اوبك».

ومن جهة اخرى احيت كولومبيا احدى الدول غير الاعضاء في اوبك التي اشتركت في المباحثات التي جرت مع «اوبك» في الشهر الماضي بشان سبل رفع اسعار النفط فكرة اجراء خفض مشترك في صادرات النفط كسبيل لتحقيق الاستقرار في اسواق النفط.

وقال وزير الطاقة والمعادن الكولومبي جيفيرمو بيرى امس الاول ان بلاده تتطلع الى الاتفاق على سبعة اكثر مرونة من خفض الانتاج بنسبة خمسة بالمائة التي كانت الدول غير الاعضاء في «اوبك» قد اقترحتها في فيينا.

وقال بيري - الذي يستضيف اجتماعا لممثلين عن خمس من دول اميركا اللاتينية ودول الكاريبي المنتجة للبترول - للصحافيين انهم سيناقشون صيغة اكثر شمولا يمكن تطبيقها على دول مثل كولومبيا التي ما زالت تقوم بتطوير انتاجها.

واردات اميركا

من جهة اخرى ذكرت دراسة متخصصة ان الواردات الاميركية الخارجية من النفط ستتضاعف بشكل كبير مع بداية القرن لمواجهة المتطلبات الداخلية وان اسعار النفط عند ذلك ستصل الى مستوى ٣٠,٨٠ دولارا للبرميل.

وقال معهد النفط الاميركي - «أي.بي.اي» في دراسة له ان ٥٥ بالمائة من الاحتياجات النفطية الاميركية سيتم استيرادها من الخارج عام ٢٠٠٠ بكلفة سنوية تصل الى ١١٠ بلايين دولار.

وتستورد الولايات المتحدة الاميركية حاليا حوالي ٣٥ بالمائة من اجمالي احتياجاتها النفطية مقارنة بـ ٢٧ بالمائة عام ١٩٨٥.

واشار المعهد البترولي المتخصص الى ان ارقام ادارة معلومات الطاقة الاميركية تقول ان الاستهلاك الاميركي من النفط سيبلغ ١٨,٣ مليون برميل يوميا عام ٢٠٠٠ مقارنة بـ ١٦,٥ مليون برميل يوميا في العام الماضي.

واضاف ان هذه الارقام مبنية على توقعات زيادة الاستهلاك في نفس الوقت الذي ستزيد اسعار برميل النفط من مستوى ١٨,١٠ دولارا للبرميل العام الماضي الى ٣٠,٨٠ دولارا في حلول عام ٢٠٠٠.

وقال ان الانتاج المحلي من النفط الخام سينخفض من مستوى ٨,٣ ملايين برميل يوميا من النفط الى مستوى ستة ملايين برميل يوميا في نهاية القرن الجاري وان الاستيراد سيزيد من ٥,٨ ملايين برميل يوميا الى عشرة ملايين برميل يوميا في نفس التواريخ على التوالي.

وقال المعهد البترولي الاميركي في دراسته انه «لا صدفت هذه التوقعات وليس هناك من سبب يدعو لتحققها ستكون هناك فجوة كبيرة بين الانتاج والاحتياجات النفطية علينا ان نملاها بالاستيراد».

وذكر ان هذه الزيادة بالواردات النفطية لا تؤثر على الامن القومي الاميركي فحسب بل ستحمل الميزانية حوالي ١١٠ بلايين دولار سنويا لتغطية الاحتياجات في بداية القرن المقبل مما سيزيد من العجز التجاري الاميركي.

واختتم المعهد دراسته بالاشارة الى ان اميركا تدفع الان حوالي ٤٠ بليون دولار للواردات النفطية.

اقتصاديات «الكوكايين» تحقق الرفاه

هناك اجابة لدى البنك الدولي لكل الاسئلة التي تحير زوار مدينة سانتا كروز بشان السيارات الفارهة التي تملأ المدينة - انه الكوكايين.

ويقول تقرير للبنك الدولي عن الزراعة في بوليفيا «ان جزءا من صادرات الكوكايين يدفع ثمنه في بضائع هي اساسا سيارات».

واضاف التقرير قوله ان اسعار السيارات في بوليفيا تقل عن مثيلاتها في السوق العالمية نتيجة للتجارة غير المشروعة في الكوكايين.

وتتميز مدينة سانتا كروز بالسيارات التي يصل ثمنها ٢٥,٠٠٠ دولار فاكثر والمتاجر المليئة بالاجهزة الالكترونية والفيلات الانيقة مما يجعل للنقود فيها مذاقا متميزا.

كما تتميز المدينة بنموها الفريد على مدى العشرين عاما الماضية والذي يعزى على نطاق واسع الى ارباح الكوكايين.

الغرف السعودية تطالب بتكوين مجالس عليا وصناديق تمويل للصادرات بدول «التعاون»

دعا امين عام مجلس الغرف التجارية والصناعية السعودية عبدالله هاشم الدباغ الى تكوين مجالس عليا للتصدير في دول مجلس التعاون لدول الخليج العربية وانشاء صناديق لتمويل الصادرات الوطنية لهذه الدول.

وشدد على اهمية التوسع في تقديم المساعدات المينية التي تمنحها الحكومات الخليجية للدول النامية من المنتجات الوطنية والاخذ باسلوب الصفقات المتكافئة مشيرا الى اهمية التوسع في الاتفاقيات التجارية مع الدول المجاورة ولاسيما الدول العربية.

وقال الدباغ في حديث لمجلة «الحياة التجارية» الشهرية الصادرة عن غرفة تجارة وصناعة البحرين في عددها الاخير ان التصنيع التصديري في الدول الخليجية لايتم ضمن اطار من التنسيق والتكامل وانما هو عبارة عن محاولات فردية تولدت عنها طاقات انتاجية متنافسة ومتشابهة.

واشار الى انه قد زاد من حدة ذلك المنافسة غير العادلة التي تواجهها الصناعات الخليجية في الاسواق المحلية من قبل الشركات الاجنبية والسياسات الاغراقية التي تمارسها في هذه الاسواق بالاضافة الى نقص اجهزة ومنافذ التوزيع المتخصصة في تسويق المنتجات الوطنية وعدم كفاءة اجهزة التسويق واستمرار وجود صورة غير متكاملة او مشوهة لدى المستهلك المحلي عن الصناعة الوطنية مما رسخ من ارتباط العلامات التجارية الاجنبية في اذهان كثير من المستهلكين.

كما انتقد الدباغ اسلوب التستر مع المنافس الاجنبي الذي تقوم به بعض المؤسسات التجارية في المنطقة والاطراف ذات الطلب الفعال بتنشيط المؤسسات الانتاجية الخليجية.

التكاليف المرتفعة

واضاف امين عام مجلس الغرف السعودية بان ارتفاع حجم وقيمة المخزون السلعي من المنتجات الخليجية او خاماتها وزيادة حجم الطاقة العاطلة بالمصانع الوطنية نجم عنه تفاقم مشكلة التكاليف الانتاجية المرتفعة اصلا اذا ما قورنت بمثيلتها الاجنبية.

واوضح بان اغلب الصناعات الخليجية وبالاخص صناعات الاحلال محل الواردات اعتمدت بشكل اساسي على استيراد المواد الخام والسلع نصف المصنعة او شبه جاهزة انتاج اجنبية او عن طريق الاستشارة من قبل مجهزي المكائن والمعدات.

وقال بان هذه العوامل ساهمت في اقامة طاقات انتاجية تفوق متطلبات واحتياجات الاسواق دون ان تضع في الحسبان طاقة السوق الخليجية كما ان كثيرا منها لاتملك مزايا المنافسة الخارجية.

واشار كذلك الى انه لم يجر التنسيق على مستوى سياسات التراخيص الصناعية في دول المنطقة وقال ان ذلك ادى الى قيام طاقات انتاجية ذات فوائض تصديرية متشابهة.

وزير التجارة الاردني: لا تخفيض لسعر صرف الدينار والدولار سينخفض في الاسابيع المقبلة

قال وزير الصناعة والتجارة الاردني حمدي الطباع انه «لن يتم تخفيض سعر الدينار الاردني وان ارتفاع سعر الدولار الاميركي الذي حصل لساعات محدودة قبل ايام كان امرا طارئا».

واضاف الطباع في حديث نشرته صحيفة «الدستور» الاردنية ان الارتفاع الطارىء للدولار لم يكن بسبب الاشاعات التي سرت حول وجود نقص في العملات الاجنبية وانما كان لاسباب تعود الى بعض المضاربات وتخوف المستثمرين والممولين من احتمالات ارتفاع سعر صرف الدولار.

واشار الى ان اجراءات البنك المركزي الاردني التي اتخذت اثناء «فورة الدولار» قد انعكست مباشرة على وضعه. قال ان ربط الدينار بالدولار «خطأ كبير» لان الدينار الاردني ليس مغطى بالدولار ولكن بسلة عملات.

وطمأن الوزير الاردني المواطنين بان انخفاضا على اسعار الدولار الحالية سيطرأ بعد اسابيع نتيجة تحويلات المواطنين الاردنيين. واضاف ان ربط الدولار بـ ٣٥٠ او ٣٤٠ فلسا لايعني ان الدينار الاردني في خطر.

وتحدث الطباع عن اوضاع بعض الشركات المتعثرة فقال: لقد تمكنا من اعادة رسملة موجودات بعض الشركات الكبرى بالاضافة الى المحافظة على حقوق صغار المساهمين وانه لم يعد امام الوزارة حاليا الا عدد قليل من الشركات المتعثرة وهي تدرس وتعطى فرصة كافية لتعديل اوضاعها. واذا لم تعدل اوضاعها وثبت عدم جدوى استمرارها فانه لاسبيل الا التصفية الاجبارية حفاظا على الاقتصاد الاردني لانه كلما استمرت الشركات متعثرة مدة اطول زادت الخسائر التي تلحق الضرر بالاقتصاد الوطني.

وحول اوضاع بيت التمويل الاسلامي قال الطباع انه كانت هناك لجنة تدرس اسباب تعثره ووضع الحلول المناسبة له وان البنك المركزي الاردني تلقى عروضا من جهات عديدة لشراء بيت التمويل واعادة هيكلته.

واعرب عن اعتقاده بان المفاوضات جارية وان هناك اكثر من جهة مهتمة باعادة هذه المؤسسة الى مكانتها ونشاطها في الاقتصاد الاردني.

واضاف ان الحكومة الاردنية كانت حريصة على اب

الرئيس السابق لاتحاد الجمعيات الانتاجية الزراعية: (٢)

بعض الشركات تخلط الانتاج المحلي بالمستورد فتضر بسمعة الزراعة الكويتية وفرنا للمستهلكين فروعا لبيع الخضراوات والدجاج والبيض واللحم الكويتي

■ مواقف السيارات حاصرتنا وقطعت علينا الطريق مع اننا غير مخالفين

■ الخدمات البيطرية في الكويت تأتي بعد ظهور الاصابة لا قبلها

في «لقاء مع مزارع» تحدث السيد محمد حبيب بدر عن انجازات الاتحاد في فترة رئاسته ونستكمل الحديث معه اليوم لنستكمل كشف اعماله خلال السنوات الاربع، ومواقفه من مختلف القضايا التي تتصل بالزراعة.

المواقع المحاصرة

● ارى مواقف السيارات سدت عليكم الطريق وهنا اربع جمعيات واتحاد فهل كان وجودكم غير قانوني، وكيف؟ يضغط على الجرس ويطلب ملف البلدية فيعرضه ويقول:

– الموقع مخصص لنا رسميا قبل تبليط مواقف السيارات وقبل السوق، وهذا كتاب التخصيص وهذه ايضا رخصة البناء سوف تبني ولن نبقى في الشاليهات لانها موقتة.

● تقصد انكم هنا قبل افتتاح السوق لان بناء السوق مضى عليه نحو عشر سنوات.

– نعم قبل افتتاح السوق وهذا يعني اكثر ان مجلس ادارة اتحاد الجمعيات الزراعية ومجالس الجمعيات لم تخطىء وليس عليها مسؤولية في هذا الوضع المزري الذي اصبح فيه الموقع.

● وهل طالبتم او لاحقتم؟

– كثيرا.

● لابد ان لديك صورا عن هذه المطالبات؟

– ليس كل شيء يتم بصورة روتينية فانا من اول يوم الى اخر يوم كنت كرئيس لهذا الاتحاد اعالج مشاكل كثيرة بالاتصالات وكذلك انسى العديد من المطالب ولا انشرها في الصحف.

● واين انتهيت في مشكلة الموقع المحاصر او المواقع الخمسة هذه، وكيف تجد مسؤوليتك بشأنها؟

– وعدونا بمكان بديل وهم يفاوضون على هذا الاساس وقد عرضوا علينا قطعة ارض لجهة اليسار ما عن مسؤوليتي كرئيس فليس علي بها مسؤولية بل البلدية هي التي يمكن توجيه اسئلتك اليهم.

● انت اما ان تكون مسؤولا عن اصل المشروع ان كان فيه ثغرة او عن القبول به ان كان كل شيء تم من ناحيتك بالشكل القانوني؟

– انظر المخطط التنظيمي هنا شارع الغزالي وهنا امتداد الدائري الثالث.. هنا نحن اربع جمعيات واتحاد وهذه الشاليهات مثبتة عليه.

● مبينة ومبين انها مؤقتة غير دائمة بمعنى ليس لكم حق؟

– وهذه رخصة البناء وجميعها صادرة عن الدوائر المختصة في البلدية.

● ان نفذت من مسؤولية المخالفة تقع عليك مسؤولية السكوت. انت رئيس هذه الجمعيات؟

– لم اسكت قلت وعدونا بمكان بديل.

● لايكفي قل لهم ان شاليهاتنا موجودة بصورة مشروعة فاعملوا ماترونه مناسبا بلا مساس بمصالح اعضاء الجمعيات الزراعية؟

– قلنا هذا واكثر قلنا ان في هذه الشاليهات مصالح الانتاج الزراعي الوطني وهي اهم من مصالح بيع الخضار وغيرها، فكان منطقهم ان الارض لكم لكن الاراضي المجاورة ليست لكم والشارع ايضا فالمصلحة العامة تحتاج استخدام الارض المجاورة كمواقف لسيارات اسواق الخضار واللحم والسمك والبقالات وهي مصالح ايضا تهم الناس.

● صحيح لكن اصبحت زيارة اتحادكم او مراجعة اي عضو لجمعية الوفرة او المواشي او الدواجن او العبدلي الموجودة هنا اصبحت بمثابة فلس اللهم الا ان يكون تصور الذي وافق على وجود الجمعيات دون طريق ان يهبط الناس عليها بالمظلات؟!

(يضحك محمد حبيب ويقول):

– هذه المشكلة تضع قضية الزراعة امام سؤال اساسي: الى اي حد الزراعة مهمة في الكويت بنظر بعض الناس وكيف يكون ترتيب المزارعين حين تتعارض مصالحهم مع مصالح غير المزارعين وايهما تحل مشكلاته على حساب الاخر المزارع ام صاحب البسطة او الدكان.

● افهم انك تغادر موقعك غير متفائل؟

– لا بل متفائل كثيرا وانما غير مرتاح لنظرة البعض الى الانتاج الزراعي تلك النظرة التي تعكس مثل هذه النتيجة وغيرها. حتى المستهلك فالبعض عنده الحماس او التمييز، فالبعض يذهب الى التأكيد بان في العنب خصائص لا توجد في الحليب، ومهما كان الحال فمن المتفق عليه ان العنب هو الغنى الفواكه على الاطلاق حيث انه مفيد للاصحاء والمرضى.

كما ان كثرة انواع العنب تتيح الفرص في اختيار النوع الذي يروق لنا منه، وعموما فان الانواع كلها مفيدة للصائمين حيث انه مفيد من الشرة الى البذرة فمن القشرة تستخلص المواد المفيدة في تنظيف الامعاء والحوامض الحرة والمواد المعدنية والزيوت.

وليس من حرج على الانسان اذا اكثر من تناول العنب حتى لو بلغت الكمية التي يأكلها ٣ كيلوغرامات في اليوم الواحد شريطة ان تكون الامعاء سليمة وغير مصابة بالالتهاب.

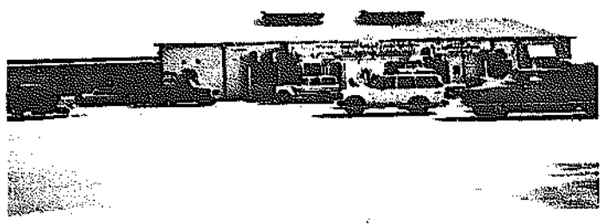
وينصح الاطباء باعطاء العنب للمصابين بفقر الدم والذين خرجوا من العمليات حديثا.

ويمكن استعمال العنب على مدار السنة فهو يؤخذ ناضجا ويشكله الطبيعي في اواخر فصل الصيف وخلال الخريف، اما في الشتاء فيؤخذ مجففا (الزبيب) وليس اقل على اهمية العنب من تلك الابحاث والدراسات التي اجريت في المناطق التي يكثر فيها انتاج العنب حيث اثبتت تلك الدراسات ان الاصابة بالسرطان تكاد تكون معدومة مما يدل على ان للعنب اثرا حقيقيا في الوقاية من السرطان واذا كانت بعض المشروبات الضارة تصنع من عصير العنب فان للعصير الخارج فوائد كثيرة وينصح بتناول العصير شريطة ان يتم تناوله بسرعة لان للعصير خاصية التخمر السريع.

وينصح الاطباء باعطاء عصير العنب للمتسممين والمرهقين من رجال الاعمال والمثقفين والمصابين بالحالة الزائدة ولا يخفى علينا ان الاحماض العضوية الطبيعية التي يحتويها عصير العنب لها اثر كبير في معادلة الاحماض الناتجة عن الهضم التي قد تكون ضارة في بعض الحالات.

وكذلك يحتوي نسبة من سوائل الحديد التي تدخل في تركيب الدم ومركبات الكلس التي تدخل في تكوين العظام والاسنان والفضاريف كما انه يحتوي على مقادير عالية من المواد السكرية سهلة الهضم والامتصاص هذا ومن الضروري ان نلفت الاهتمام الى ناحية مهمة وهي انه يجب ان يغسل العنب جيدا قبل تناوله لانه قد يرش ببعض المركبات الكيماوية التي تضر بالصحة.

اعداد فوزي العدوي



● احد فروع مراكز البيع

– ومجلتنا.. عندنا مجلة !! فيها كل اخبارنا.

● هي المجلة الزراعية الوحيدة التي لاناخذ عنها لانها المجلة الوحيد التي لاتصلنا.. ولاتباع في المكتبات ولا نفكر بالحصول عليها عن طريق السرقة مثلا لكي نكتب عنها مثل «المزارع» او المهندس الزراعي وسائر المجلات المتخصصة.

● ماهو موقفكم من الخدمات الزراعية؟

– موقف المستعد لها فلو تم الاتفاق على قيام المزارعين بالخدمات الزراعية فنحن مستعدون ولو حصل تعاون بين الاتحادين الزراعيين للقيام بهذه الخدمات فيكون هذا الاتحاد عظيما لاسيما خدمات الدواجن والبيطرة.

● كمزارع كيف وجدت الخدمات البيطرية في مواجهة الاوبئة؟

– كان عندي ابقار فاصيبت احداها بحالة واتصلنا بالبيطرة وماتت البقرة ولم يصل احد من عندهم.

● لعلها حالة صعبة قضت عليها سريعا؟

– لا... اكلت كثيرا فقط. وهناك تجربة اخرى مع البيطرة، كان عندي حمام واصيب الحمام بداء ابو رقيبة وبلغنا البيطرة حسب الاصول. فمات بين ١٢٠٠و١٣٠٠ طير قبل وصول البيطري.

● ممن التقصير؟

– من اساس عمل البيطرة عندنا، يقوم على المعالجة بينما يجب ان يقوم على الوقاية، يجب ان يوضع برنامج فصلي كل ٣ او ٤ شهور للتعامل مع وباء معين في الوقت المتوقع له وقبل الوقت فتحصين الثروة الحيوانية من الوباء المحتمل اما الذي يجري في الكويت عادة ان يحصل الوباء ثم تبدأ مقاومته.. وهي غير مجدية هكذا.

● وماذا فعل رئيس اتحاد الجمعيات الزراعية؟

– قلت ان الرئيس لايعمل لوحده نحن فريق كلنا نعمل وقد عملنا، فبالنسبة للخدمات البيطرية وغيرها هناك اتجاه لاتاحة المجال فيها للقطاع الاهلي وهذه جاءت كنتيجة للقناعة بعدم كتابة الخدمات وحتمية ان يكون للقطاع الاهلي فيها دور.

● وما هي الخدمات المتصلة بالزراعة التي تغادر موقعك وتامل في متابعتها؟

– اهم مشكلة الماء والكهرباء، فزيادة عدد التناكر وهي من الحجم الكبير لم تقابلها الوزارة بزيادة عدد المصبات لذلك بقيت المياه قليلة.

● والوزارة احيطت علما بهذا؟

– كتبنا مرارا فما كانوا يستنكرون او يرفضون الى ان وعدنا السيد الوزير بزيادة عدد المصبات،وهذه هي الخدمة التي ارجو متابعتها وتنفيذها. والمشكلة الثانية وهي متعلقة بنفس الوزارة هي مشكلة انقطاع التيار الكهربائي، انه ينقطع بصورة متكررة ويستمر الانقطاع وياتي على المحصول المعتمد على التبريد مثل الزراعة المحمية فالخيار معدله ساعتين لا اكثر ويتلف والطماطم حساسة اكثر.

● هي مشكلة محلية يبدو لان الكهرباء في المناطق غير الزراعية منتظمة تماما؟

– الخطوط الهوائية تبقى معرضة لعوامل الطبيعة.

● ناتي الى نهاية اللقاء وقد اتعبناك بالحوار فما هي الامنيات الزراعية التي تظل تتجول في خواطرك؟

– ان ارى مياه شط العرب تروي المزارع في الكويت.

● انتم في العبدلي اول المستفيدين؟

–طبعا لاننا الاقرب. فهل لديك امنية اخرى ايضا على مستوى جميع المناطق والحقول الانتاجية

– امنيتي ان اجد المزارعين في وحدة شاملة حول مصالحهم.

● واللقاء يكون هنا؟ ام هناك؟ (ضحك)

– وامنيتي الاخيرة ان تواصل الدولة اهتمامها بالزراعة الى حدود اهتمامها بالرياضة.

● لو تخاطب الرئيس الجديد عبر الحبس فماذا تقول له؟

– ارجو ان يزكيك الله يا اخ بارك وان تكمل المشوار في ضم اراء ومواقف المزارعين ضمن اطار واحد لحماية الزراعة والمزارعين واذا كنت انا قد اديت واجبي وقمت بما علي في مرحلة التاسيس فلابد من وجود افكار جديدة وقدرات تعمل في هذا الميدان الوطني فعلى بركة الله قد كنا ومازلنا معا في اي موقع، جهود مشتركة تصب في مجرى الصالح العام.

التنسيق

– قمنا بالتنسيق مع الاتحاد الكويتي للمزارعين وبحضور اعضاء مجالس الادارة في الاتحادين وقد شكلت لجنة للتنسيق ضمت ممثلين عن كلا الاتحادين وعقدت عدة اجتماعات لمناقشة اوضاع ومشاكل تسويق المنتجات الزراعية المحلية.

النشاط الخارجي

– انضم الاتحاد الى عضوية الاتحاد التعاوني العربي في شهر مايو ١٩٨٢ ويعد هذا الاتحاد اكبر منظمة تعاونية دولية ويضم في عضويته ٧١ عضوا ويمثل الكويت في عضوية مجلس ادارة الاتحاد التعاوني العربي السيد براك ناصر الذون امين سر الاتحاد السابق والرئيس الحالي للاتحاد.

فعاليات تعاونية عربية

– شارك الاتحاد في فعاليات الاتحاد التعاوني العربي من خلال وفد مكون من رئيس الاتحاد ونائبه لحضور اجتماعات المؤتمر التعاوني العربي السادس والمؤتمر التعاوني العربي الاول واللذين عقدا في بغداد للفترة من ٨٥/٩/٢٢ الى ٨٥/٩/٢٦ وقد شارك الاتحاد مع اتحاد الجمعيات الاستهلاكية بتقديم ورقة العمل القطرية لدولة الكويت.

– كما شارك الاتحاد في فعاليات المؤتمرين التعاوني العربي السابع والعلمي العربي الثاني واللذين عقدا في الكويت للفترة من ١٥–٢٠ فبراير ١٩٨٨ حيث تمت انابتي عن الاتحاد في عضوية اللجنة العليا للاعداد والنظم للمؤتمرين المشار اليهما.

زار وفد من الاتحاد التعاوني العربي مقر الاتحاد في نوفمبر ٨٧ وذلك برئاسة السيد قيس شريدة كما زار مقر الاتحاد في نفس الفترة الاستاذ الدكتور كمال حمدي ابو الخير عميد المعهد العالي للتعاون في مصر ورئيس اللجنة العلمية للمؤتمر.

– استقبل الاتحاد في شهر ابريل الماضي نائب رئيس الاتحاد التعاوني العام في اتحاد الجمهوريات السوفيتية وذلك لبحث سبل التكامل التعاوني الزراعي.

المشاركة بالمعارض

– شارك الاتحاد في المعارض الزراعية التي اقيمت بالكويت كما شارك في المعرض الزراعي الاول لشباب دول مجلس التعاون الخليجي والذي عقد بمقر النادي العلمي بالكويت للفترة من ٤–١١ فبراير ١٩٨٧ وحصل الاتحاد على شهادة تقدير وذلك لمشاركته الفعالة في معسكر الزراعة والشباب.

– شارك الاتحاد في شهر مارس ١٩٨٧ مع وزارة الصحة العامة وبلدية الكويت في الاحتفال بيوم الاغاثة وقد حصلت جمعية الوفرة الزراعية على كاس الاغاثة.

المعارض المستثمرة

● فروع الخضار: الصليبية عدد(١) مركز الصاحية، ام الهمان عدد(١) مركز الضاحية، الصباحية عدد(٢) ق٣–ق٤، الظهر عدد(١) ق٥، ضاحية صباح السالم عدد(٢) ق٥–ق٧، العارضية عدد (٤) ق٢ – ق٣ – ق٥ – ق٦، المجموع (١١) فرعا.

خمسة فروع منها تم التعاقد بها مع الجمعيات الاستهلاكية وستة فروع تم تخصيصها من قبل وزارة الشؤون الاجتماعية والعمل وسايجار رمزي يتم دفعه الى الجهات الاستهلاكية.

فروع الدواجن

تم التعاقد مع الجهات الاستهلاكية في الصليبية – ضاحية صباح السالم لاستثمار فروع لبيع الدواجن المسوقة من قبل جمعية التابعة للاتحاد كما تم تخصيص ثلاث محلات اخرى في مناطق عمل جمعيات العارضية، الظهر بالاضافة الى الفروع التي تقوم الجمعية باستئجارها في مناطق اخرى بمعرفتها.

فروع اللاحم

وفر الاتحاد اربعة ملاحم في مناطق عمل جمعيات الفردوس – خاصة صباح السالم – الصباحية كما قام بالتنسيق مع وزارة الشؤون بتخصيص ستة ملاحم اخرى في جمعيات الفنطاس – الظهر – الجهراء للجمعية التعاونية للثروة الحيوانية وتقوم الجمعية بتشغيل وادارة ملاحم اخرى بمعرفتها بلغ عددها في ١٩٨٧/١٢/٢١ (١٩) ملحمة.

مع الصائم المسافر

اللحم المفروم

في جناح اللحوم في البقالات والاسواق المركزية يطلق على لحم الخنزير عدة اسماء كذلك، فان على المرء ان يحذر من اللحوم المفرومة ومن السجق والمقانق او اللحوم المعدة للاكل او للرحلات وغيرها، اذ ان كل هذه الانواع تحتوي على نسبة معينة من لحم الخنزير، وفي الحقيقة، فقد نصح بعض المسلمين من قبل الجزارين بان اللحوم المفرومة تحتوي على لحم الخنزير لان المفرمة تستخدم لفرم شتى انواع اللحوم ولا تنظف خلال عملية التشغيل.

الطعام الحلال

طالما استقر المسلمون في الغرب، ويوجودهم هناك، عليهم شراء وطبخ الطعام لانفسهم، واذا فان عليهم الاعتماد على المطاعم الخارجية، ولكن الكثيرين يفادرون أوطانهم وهم غير مستعدين لمواجهة الصعوبات التي تعترض سبيل المسلم عندما يحاول ايجاد الطعام الحلال المناسب في بلد غير مسلم.

ولا بد من حل لهذه المشكلة لافضل من انتظار مع المعاناة.

الدعوات والولائم

كل الدعوات التي تتلقاها من غير المسلمين حظرة، سواء كانت للمنزل الخاص، او لحفلة عامة، او لمطعم، ففي حالات نادرة يمكن تناول الطعام باطمئنان كامل، كذلك، عليك ان تدرك دوما ان الحديث الشريف يحذر المسلم من الجلوس مع اناس يتناولون الخمر وان هناك القليل من التجمعات في الغرب التي يغيب فيها الخمر.

المواد الاسلامية

الجيلاتين يستخرج عادة من نخاع عظم الحيوانات، وخاصة الخنزير، وهذه المادة موجودة في الحلويات الهلامية الرخوة او المختلطة بالفواكه، كذلك فانها تدخل في صنع الجبلي ومشتقات الحليب والالبان وانواع الشوكولاته. لذلك فان الاغذية الطبخ، يمكن للمسلم شراء المادة النباتية المكافئة للجيلاتين والمعروفة باسم «اغار اغار» من الصيدليات او من بعض بقاليات المسلمين.

خمسة فروع منها تم التعاقد بها مع الجمعيات الاستهلاكية وستة فروع تم تخصيصها من قبل وزارة الشؤون الاجتماعية والعمل وسايجار رمزي يتم دفعه الى الجهات الاستهلاكية.

الاجبان

البيسين خميرة تستخدم في صنع الجبنة، وتستخرج عادة من امعاء الخنزير، لذلك فان الجبنة او مشتقاتها يجب ان يدقق فيها جيدا، فالجبنة المصنوعة بواسطة تخمر البكتيريا او بواسطة «الانزيمة» ـ أي الخميرة المستخرجة من امعاء العجل ـ هي الجبنة المقبولة لدى المسلم، ولذلك ايضا يجب ان لا تؤكل الجبنة التي لم يوضح عليها اسم الخميرة التي استخدمت في تصنيعها، فهناك بعض منتجي الاجبان يخدعون الزبون بكتابة اسم الخميرة على أنها «خميرة ميكروبية» وهذا ليس الا اسما آخر لخميرة البيسين المحرمة.

من اجل صوم اكثر راحة وصحة

لذوي الامعاء السليمة كلوا العنب من القشرة الى البذرة



● كثرة الانواع تعطيك فرصة اختيار كبيرة

سوق الاسماك في رمضان

ارتفعت اسعار الاسماك في بعض محلات سوق الشويخ الخضيع وبلغت اسعار الاحجام المرغوبة منه خمسة دنانير للكيلو بالمفرق. ويوم امس تراوحت اسعار في السوق المركزي للسمك بالشويخ ما بين ٤٢٥٠ و٥٥٠٠ ومتوسط عام بلغ ٤٩٤١ فلسا لسمر الكيلو، بينما بقيت اسعار الاسماك الاخرى محافظة سواء المحلي او المستورد وقد ورد الى السوق يوم امس نحو خمسة اطنان من السمك منها حوالي طن واحد من صيد المياه الكويتية والباقي مستورد. وكانت اسعارها واسماؤها كالتالي:

	محلي		مستورد	
نوع السمك	الكمية	متوسط السعر	الكمية	متوسط السعر
زبيدي	٤٦	٤٩٤١	٣٧٠	٢٥٠٠
صبور	٤٥	١٢٦٧		
نقرور			٢٢٨	١٢٥٠
هامور	٥٠	١٥٠٠	١٤١٧	١٤١٦
عيد	٤٤٠	٣٧٧		
نويبي				
كنعد			١٠٠٠	
حمراء	١٢٠			
ربيان				
حمام	٤٠	١١٢٥	١٤٠	٩٣٦
شيم				
حلوايوة	٤٠	١٢٥٠		
لخوم	٧٠	٢٧١٤		
برطام			٢٦٠	٩٠٤
قرش			٤٠	٥٠٠
شدري			١٨٠	٧٥٠
سكن			٨٠	٨٧٥
شعافي			٤٠	١٠٠٠
خباط				
باهي				
كاسور				
عندق			٦٠	٩١٧
اصناف اخرى	١٩٦	٩٨٠	٢٥٦	٧٥٨
الجملة	١٠٦٧		٣١٧١	

المصدر: ادارة المركزية للاحصاء

دليل المستهلك

☎ ٤٨٢٤٨٠ – ٤٨٢٤٨١

تاكسي المدينه
تاكسي الخليج
24116000
24111450
5717600
تأجير السيارات

التكييف المركزي والوحدات
مؤسسة الندى
تصليح وصيانة دورية – خدمة ٢٤ ساعة – عقود سنوية بأسعار مناسبة.
2645565 ☎ 5742129

لدينا الروائع
الفرنسية عالية الجودة على دهونات مركزة وخالية من الكحول وبغلاف فاخر معرض رنين
مجمع الرحاب/ الميزانين محل رقم/٦ ☎ ٢٦٣٨٦٤٣

ختم
يوجد لدينا ختم من سيلان فقط ٤٠ دينارا، اتصل يصلك المندوب
☎ مبانر ٤٣٣٠٠٣٦، بدالة: ٤٣٤٣٢٥٥/٤٣٤٣٢٥٦/٤٣٤٣٤٧٠/٤٣٤٣١٩٦، داخلي ٦٥، فيصل ابو طلال، يوجد مندوب لانجاز المعاملة بالعمولة

مؤسسة راشد عاشور
تركيب ايربال موتور ● ايربال مركزي ● تركيب انتركم ● صيانة التكيف المركزي ●
مقاولات كهربائية
☎ ٢٦٢٦٨٦٣

بيع وشراء الاثاث والأدوات
الكهربائية المستعملة
نقل وفك وتركيب العفش
● مكتب السراج ●
☎ ٤٧١٨٩٤٢ – ابوحمد

دعوة لأصحاب القسائم
تقوم بتنفيذ القسائم هيكل، تسليم المفتاح حسب المواصفات مع كافة انواع الترميم والاصباغ والصحية باسعار تنافسية، اتصل بنا فورا شركة سبتمبر وفضل العالمية
☎ ٤٧١٣٣٤١/٤٧١٥٨٩٤/٤٧١٩١٣٦

ختم
خادمات ● سواق ● طباخين ● ايدي عاملة ● من سيلان ● الهند ● باكستان ● اتصلوا بنا يصلكم مندوبنا
☎ ٢٤١٠٨٢٧/٢٤١١٩٢٥

صابخ
مصابخ ستيل منزلية
للفلل ● للمطاعم ● للفنادق
شركة تقنية المطابخ حولي – شارع تونس
☎ ٢٦٣٢٤٣٠/٤٨١٢٥٣٠

للتنظيف
غسيل منازل – سجاد – فلل
نقل عفش
نقل وفك وتركيب الاثاث والمكاتب
اصباغ – مقاولات عامة
ورق جدران – ديكور – ارضيات
وفة الهنام
٤٧٣١٠٠٤/٤٧٤٨٨٧٧

زهور الصباح
جميع أنواع الزهور الطبيعية والصناعية والسلات والباقات واجمل تنسيق الاحواض الصناعية، واستعداد تام للحفلات والتوصيل مجانا.
☎ ٢٦٣٧٤٩٧–٢٦٣٧٥٠٦

الآن في
الكهنة
تركيب ايربال مع موتور تركيب ايربال مركزي تركيب انتركم
حولي – شارع تونس – مقابل مجمع الرحاب ☎ ٢٦٣٠٦٦٣/٢٦٢٩٧٠٤

خدمة سريعة
لتصليح الفيديو والتلفزيون خلال ٢٤ ساعة مع كفالة نقل وفحص مجانا
☎ ٢٦٣١٥٥٨

مختبر الساحية
للتحاليل الطبية
مواعيد العمل خلال
● شهر رمضان ●
٨,٣٠–١٢,٣٠ صباحا
٧,٣٠–١٠,٣٠ مساء
☎ ٥٧٤٨١٨٧/٥٧١٤٠٤٣

زبدي
نقرور – هامور – بالول – شعوم
خدمة توصيل ● للمنازل ●
☎ ٥٣٢٨٠٠٨/٢٤٢٦٠٨٠

ختم
بمناسبة شهر رمضان لدينا ختم باسعار مخفضة جدا
☎ ٤٧٣٩٤٢٤
٤٧٣٩٣٣٠

تركيب ايربال
اكبر تشكيلة من الايربالات في الكويت
مؤسسة Televés
● عالم الغد ●
الوفرة
☎ ٢٦٥٠٩٦٥/٢٦٤٩٠٦٥

المختبر الساخن لشركة التكييف المركزي
☎ ٢٤٤١٣٩٠ – ٢٤٤١٣٩١
الجمعية الكويتية لتكييف وتبريد وتدفئة

بانيو
بانيو وحوض
قدم اكريليك
مقوى بالفايبر جلاس
مصنع بوليفلاس
الشويخ – شارع كندا براي
☎ ٤٨٣٥٤٥٠/٤٨٣٥٤٩١

الآن في مؤسسة ابراهيم الخالدي
بناء الفلل والملاحق ● صحي وأعمال الصباغ الديكورات بكافة اشكالها ● تحت اشراف مهندسين متخصصين
☎ الحجر الاردني
☎ ٢٤٢٢٤٨٥/٢٤٢٢٣٩٢

السريع للديكور
تنفيذ جميع أعمال الديكور، اسقف ● ارضيات ● ورق جدران ● مرايا ● زجارة ● اصباغ ● ترميمات ● صيانة
☎ ٤٧٤٩٨٧٣

مأمور
عبدالكريم البحيص
للادوات الصحية
يقدم تشكيلة واسعة من الحمامات والبورسلان والسيراميك باسعار ايطاليا واسبانيا
الدفرة – ش ابن خلدون
☎ ٢٦٥٩٧٠٨/٢٦٥٩١٠٣

للتظيف
مؤسسة احمد مدني للتنظيف
على أتم الاستعداد للقيام بكافة أعمال التنظيف، سجاد، فلل، شاليه، مكاتب، مدارس، شركات، عمارات باحدث المواد والالات الخاصة للتنظيف.
بخدمة سريعة ★
☎ ٢٤٠٧٠٢٩–٢٤٢٨٥٩٩

تنظيف سجاد برادي
في منازلكم باسعار مناسبة شركة الاتحاد للتنظيف
☎ ٤٣٣٠٠١٣–٤٣٢٣٨٨٨

التايمز

■ حفاظاً على «نظافة» منطقتها

الوحدة النرويجية تمنع الاسرائيليين من الاستيلاء على أحد مواقعها

حلقت ثلاث طائرات هليكوبتر حربية زيتية اللون من نوع «كوبرا» بحثا عن مسلحين معادين. وظلت هذه الطائرات تجوب تخوم المنطقة التي تسميها اسرائيل «الحزام الامني» وخاصة فوق بطارية المدفعية التي دمرت قبل اسبوع معقل «حزب الله» في ميدون، على بعد ستة اميال الى الشمال.

وقد تعرضت بطارية المدفعية نفسها للهجوم بصاروخ كاتيوشا ليلة الثلاثاء الماضي، كما هوجمت بقذيفتي «آر.بي.جي» اطلقتا عليها من مسافة لا تزيد عن ٣٠٠ ياردة.

وقد بدأت عملية المطاردة في الصباح الباكر من يوم الثلاثاء، على امل العثور على المتسللين الذين ردوا الضربة للجيش الاسرائيلي على غزوه لبنان قبل ذلك باسبوع.

واكتفى رجال الكتيبة النرويجية التابعة لقوة الطوارىء الدولية في جنوب لبنان بمراقبة عملية المطاردة من مقرهم في قرية «ابل السقي»، والذي لا يبعد سوى حوالي ٦٠٠ ياردة عن بطارية المدفعية. وموقع هذه الكتيبة المؤلفة من ٦٧٠ رجلا منتشرين في هذه المنطقة الجبلية، التي تلتقي فيه سوريا مع لبنان مع «اسرائيل»، منحها مقعدا ممتازا لمشاهدة عملية الغزو الاسرائيلية الاخيرة، وما تبعها من مناوشات.

فقد راقب جنود هذه الكتيبة القوات الاسرائيلية وهي تفتش القرى وتستجوب اهلها. كما احصوا ١٢٠٠ قذيفة اطلقتها بطارية المدفعية القريبة منهم - تكلفة القذيفة الواحدة الف دولار - وشاهدوا القصف الذي كلف مليون دولار وهو يدمر ميدون.

وكانوا يتوقعون عمليات انتقامية، ولذلك كثفوا دورياتهم في محاولة لوقف هذه العمليات. وقد جاءت غارة ليلة الثلاثاء بالرغم من قيام ٣٠ جنديا باعمال الدورية، معززين بكلاب مدربة.

وكان الهدف من عمليات الدورية هذه ابعاد المهاجمين عن النقطة العسكرية الاسرائيلية، وليس القاء القبض عليهم.

واوضح العقيد النرويجي هذه الناحية حين قال: «نحن لا نقوم بعملنا كرجال شرطة نيابة عن اسرائيل. فنحن هنا لوقف القتال، واذا امسكنا بهم فاننا نفرغ اسلحتهم من ذخيرتها ثم نعيدهم للشمال ثانية».

ومضى يقول: «لنا علاقة صائبة جدا مع العناصر المسلحة هنا، وهم لا يقاتلوننا بل يستسلمون لنا، وسبق ان امسكنا باحدهم خمس مرات في السابق. فلا بد انه يحبنا».

وترابط الكتيبة النرويجية كلها داخل منطقة «الحزام الامني»، ومع ذلك فانها تفخر بانها تدير المنطقة «النظيفة» الوحيدة بين المناطق الخاضعة لسيطرة القوات الدولية في جنوب لبنان.

ولا توجد مواقع اسرائيلية داخل المنطقة التي تشرف عليها الكتيبة النرويجية، كما انه لا يسمح لاحد بحمل السلاح فيها الا اذا كان من الجيش الاسرائيلي، على ان لا تتجاوز مدة لبثه في المنطقة عن ساعة واحدة.

فحتى عملاء الشين بيت، الجهاز الاسرائيلي لمكافحة التجسس، وافراد «جيش لبنان الجنوبي» الذي تدعمه اسرائيل، يجبرون على ترك اسلحتهم عند نقاط التفتيش الثلاث عشرة التابعة للوحدة النرويجية، والمقامة لحراسة سائر الطرق في المنطقة.

ولكن حتى لو لم تكن هناك اسلحة، فهناك مهربون كثيرون، تعتبرهم اسرائيل خطرين.

فمنذ قرون وسكان قرى المنطقة يعملون بالتهريب عبر الطرق الجبلية كثيرة التلوي عند الحدود.

وتعتبر قرية شبعا الواقعة على الطرف الشرقي للمنطقة النرويجية مركز التجارة في المنطقة كلها.

وفي الصباح الباكر، غالبا ما يرى الجنود النرويجيون مائة بغل او يزيد وهي تدخل البلدة قادمة من ممرات متشعبة من الحدود السورية بعد ان تكون قد اوصلت حمولة محظورة اخرى من الحديد، او السكر، او السجائر.

ويعرف المهربون افضل الطرق المؤدية لحاجز اسرائيل الامني، وجاء الغزو الاخير لتحذيرهم من اقتسام معرفتهم هذه مع المسلحين الفلسطينيين. والقرى التي قام الاسرائيليون بتفتيشها خلال العملية الاخيرة، هادئة الآن، غير ان آثار جنازير الدبابات على طرقاتها تشير الى ان المدرعات الاسرائيلية زارتها مرارا مؤخرا. وشانهم شان المهربين الذين يحسنون عملهم، يحافظ القرويون على اسرارهم.

وهم يقولون انه لم يحدث شيء حين دخل الاسرائيليون بلدتهم. غير ان احد المدرسين في القرية كان اكثر استعدادا للكلام، فقال انه لم تحدث اية مفاجآت حين جاء الاسرائيليون لانهم يعتبرون المكان منطقتهم الخاصة.

ومع ذلك، فان هذا المدرس بدا ساخطا، حيث قال: «لماذا يطلقون علينا وصف ارهابيين؟ هل نحن ارهابيون لاننا ندافع عن بلادنا؟ وكيف نكون ارهابيين ونحن نقاتل في لبنان دفاعا عن لبنان؟».

ويستطيع افراد القوة النرويجية مشاهدة الكثير من المناطق اللبنانية من اعلى موقع تابع لقوات اليونيفيل (قوات الطوارىء الدولية في جنوب لبنان)، والمتمثل في نقطة على ارتفاع ٤٥٠٠ قدم تشرف على القمم التي يكسوها الثلج من جبل الشيخ.

وفي هذا الموقع، رد جنود الوحدة النرويجية، الاسبوع الماضي، الجيش الاسرائيلي، مستخدمين قنبلتي دخان وجرافة آلية كبيرة.

وقبل ان يحاول الاسرائيليون شن هجوم ثان، قامت قوة حفظ السلام بتنظيف طريق بين الالغام تحت نقطة المراقبة، ثم احضرت بلدوزرا ضخما من زنة ٥٥ طنا، حيث استخدمته في اقامة ساتر ترابي ضخم يسد الطريق الى النقطة الجديدة.

وحتى الآن لم يحاول الاسرائيليون القيام بعملية جديدة.

ويقول الرائد المسؤول عن الموقع باعتزاز: «لا زلنا المنطقة النظيفة الوحيدة في المنطقة. اذ لا توجد في منطقتنا مواقع اسرائيلية على الاطلاق».

ايان سترای



● القوات الدولية في جنوب لبنان



جمال رفاعي

■ عن الدستور الاردنية ■

فرانكفورت المعابة

■ قرارها بابعاد مبارك عوض له دلالته الواضحة

اسرائيل لا تزال عاجزة عن الخروج من مأزق الانتفاضة

الحكومة الاسرائيلية ما زالت مستمرة في ممارساتها الاستفزازية ضد الفلسطينيين في الاراضي العربية المحتلة، في الوقت الذي دخلت فيه الانتفاضة الفلسطينية في تلك المناطق الخاضعة للاحتلال الاسرائيلي شهرها السادس دون ان تظهر في الافق اية بوادر على الخروج من المازق الذي تواجهه حكومة اسحق شامير منذ الثامن من شهر ديسمبر من العام الماضي.

فالسياسات والاجراءات التي اتخذتها تلك الحكومة، من قتل المدنيين واعتقال الصغار والكبار وزجهم في السجون دون محاكمة، ونسف المنازل، والحصار الاقتصادي والتمويني، وابعاد الشخصيات والعناصر الوطنية، كل هذه الاجراءات والممارسات لم تفلح في وضع حد للمظاهرات واعمال العنف.

واخر الاجراءات التي اتخذتها حكومة شامير كان القرار الذي وقعه رئيس الوزراء الاسرائيلي بابعاد الاميركي الجنسية فلسطيني الاصل والمولد مبارك عوض. وجاء في قرار الابعاد ان عوض قام بنشاطات شكلت تهديدا لامن اسرائيل. وانه لعب وما زال يلعب دورا رئيسيا في تصعيد اعمال العنف المناهضة لاسرائيل في الضفة الغربية وقطاع غزة المحتلتين، وانه كان يوجه الفلسطينيين في تمردهم ضد الدولة اليهودية. فبينما كانت القوات الاسرائيلية تجتاح المناطق المتاخمة والقريبة من منطقة الحزام الامني الذي اقامته في جنوب لبنان، في ثاني اكبر عملية اسرائيلية تقوم بها هذه القوات بهدف تصفية اي تواجد للفدائيين الفلسطينيين واللبنانيين، اصدر شامير أوامره الى قوات الشرطة باعتقال عوض واحضاره من منزله في القطاع الشرقي من القدس. وفي نفس اليوم وقع شامير على قرار الابعاد والطرد.

ويعتبر عوض الذي انتهى تصريح اقامته في شهر نوفمبر عام ١٩٨٧ من دعاة المقاومة السلمية ضد سلطات الاحتلال الاسرائيلي. وهو رئيس «مركز دراسات اللاعنف» كما تولى مهمة جمع الاموال والمساعدات واحضارها من الخارج لتسليمها الى المنظمات الفلسطينية. وقد استغلت الحكومة الاسرائيلية هذه المسالة لكي تبني عليها قرار الابعاد. وقالت ان الهدف من اقامة هذا المعهد هو تطوير اساليب المقاومة ضد الاسرائيليين في الاراضي المحتلة، وضمان استمرارها حتى تجبر الحكومة الاسرائيلية على الانسحاب من الضفة والقطاع واعادة السيطرة العربية عليهما. ولكن على الرغم من مواقفه المؤيدة للتوصل الى حلول سلمية لمشاكل الشرق الاوسط والصراع العربي ـ الاسرائيلي، الا انه من اشد واقوى المؤيدين لمنظمة التحرير الفلسطينية، والكفاح المسلح الذي تخوضه من اجل تحقيق اهدافها، وهو من الداعين الى اجراء اتصالات بين الاسرائيليين والفلسطينيين. وطبقا للمصادر الاسرائيلية فان عوض كان على اتصال مستمر مع خليل الوزير (ابو جهاد) نائب رئيس منظمة التحرير الفلسطينية والمسؤول مباشرة عن امور الانتفاضة الفلسطينية في الضفة الغربية وقطاع غزة، وان الاثنين كانا ينسقان فيما بينهما السبل الكفيلة بتصعيد اعمال العنف والمظاهرات ضد الاسرائيليين.

وهذا التحدي الواضح هو الذي جعل السلطات الاسرائيلية تصعد من اجراءاتها الانتقامية ضد الفلسطينيين والتي كان اخرها قرار اغلاق جميع المحلات التجارية في المدن والقرى الرئيسية والمهمة في الضفة والقطاع. وقال ناطق عسكري اسرائيلي ان هذا القرار اتخذ عقابا على دعوة القيادة الفلسطينية الموحدة للانتفاضة للاضراب العام الاسبوع قبل الماضي. ولكن نتيجة هذا الاجراء الاسرائيلي الجديد جاءت عكسية، حيث صعد المتظاهرون الفلسطينيون انتفاضتهم، وتحدوا السلطات الاسرائيلية، وقاموا بسلسلة اعمال مناهضة لها، وخاصة في مخيمي جباليا والشاطىء بقطاع غزة.

إعلانات مبوبة — هاتف مباشر ٤٨٢٤٦٠/٤٨٢٤٦١

مطلوب استجار سيارات صالون للعمل دوام صباحًا المراجعة ت ٤٨١٨٢٩٩

البرق الفضية — لتلفون سيارتك الثابت حافظة مع بطارية قوة ٦ أمبير — الآن ... الإيريال المركزي للجميع وكلاء أشهر ماركات الإيريالات والإمبليفايرات — الصالحية - شارع ناصر البدر مرتفرع من شارع عمان ت: ٥٦١٩٠٤٧ فاكس ٥٦١٣٤٥٤

المفاجأة ولأول مرة من صالون الهايمي — مقابل مخفر الرقاب ت/ ٢٤١٣٩٣٠ — بمناسبة العيد يرجى الحجز شخصيًا — العدد الجاري لصبغ وتلميع الشعر مع الكفالة وتطويل وتنعيم ثوب البشرة بالبخار. راجعت جهاز لصالح الوجه من إيطاليا. — الكيربلي الجديد البرائد السريع خلال ربع ساعة مع كفالة ٦ أشهر فقط وصبية: جلت حالكي مجانًا! — للشباب من ايطاليا: وصلت أحدث كنا الوجات وتسات الشعر لعام 88

بيت مكيف للأدوات الكهربائية — صدق أو لا تصدق بل صدق طقم كانوتشي من ٣ قطع ٢١ د.ك — ابليك حافظ موورانو ٥ د.ك — لمبة طاولة موورانو ٥ د.ك — بيت مكيف الاختيار الأفضل لأكثر من سبب — حولي - شارع توتس - مقابل مجمع الرحاب - ت/ ٢٦٣٠٦٦٣-٢٦٢٩٧٠٤ — مفروشة . تفتح أيام الجمعة .

للبيع في قبرص - ليماسول — شقة ٣ غرف نوم مع صالون وغرفة طعام وصالة ومطبخ وحمامين اربعة بلكونات، على ثلاثة شوارع وتطل على البحر وحمام سباحة خلف العمارة وقريبة من سوق المدينة — المراجعة ☎ ٢٥١٨٧٧٩ / ٢٥٢٢١٦٩

مطلوب فوراً — مع فيلا لكن خبير اوروبي — الايجار ٨٠٠ دينار - الدفع سنوي مقدم. — ☎ ٢٤٥٢١٩٩/٢٤٥٢١٩٨ الأرز العقاري

كل عام وأنتم بخير — جودة عالية أسعار مناسبة — مركز فن الخليج للتصوير — ٤ صور مختلفة ١٣×١٨ + صورة ٣٠×٤٠ = ١٠ د.ك — ٤ صور مختلفة ١٣×١٨ + صورة ٤٠×٥٠ = ١٦ د.ك — ٤ صور مختلفة ١٣×١٨ + صورة ٥٠×٦٠ = ٢٢ د.ك — تصوير حفلات فيديو + فوتوغراف «مصوران» — مع تحيات باسم — تلفون: ٩٠٣١٨٠٢ — النقرة - شارع ابن خلدون - مجمع ولاء

مركز فن الخليج للتصوير والطبع — المجموعة الخليجية للأعمال الكهربائية والإلكترونية — ٤٨٤٤٠٩٦ / ٤٨٤٤١٣٩ — صالون عالم الجمال لتجميل السيدات / بادارة صابرين — الجهراء - شارع المضخة بجوار مطعم وردة المدائن نفس بناية معهد الدراسات — أحدث قصات الشعر العالمية • سشوار • فير • صبغة • ميش • تنظيف بشرة • بديكير ومكير • نقش حنة • بيرم • مكياج • تجهيز عرايس مع أحدث موديلات فساتين الزفاف • زيارة واحدة تكفي للبرهان • استعار مناسبة بمناسبة عيد الفطر السعيد والايام التالية

يعلن HONDA كراج سلمان HONDA — عن وصول اكسات هوندا لكافة الموديلات وبسعر مفرجداً — ويعلن عن استعداده التام لتصليح سيارات هوندا. — المشرق - خلف كراج هوندا - تليفون / ٢٤٢١٢٠٨

صالون بنت الخيل — يقدم اسعاره بمناسبة العيد — خيطان - الشارع العام - قرب سينما غرناطة ☎ : ٤٧١٨٥٩٨ — يعلن لزبائنه الكرام عن استمرار اسعاره المغرية : — عروض كاملة ٢٥ دينارا • قص ٢ دينار • مع أحدث القصات

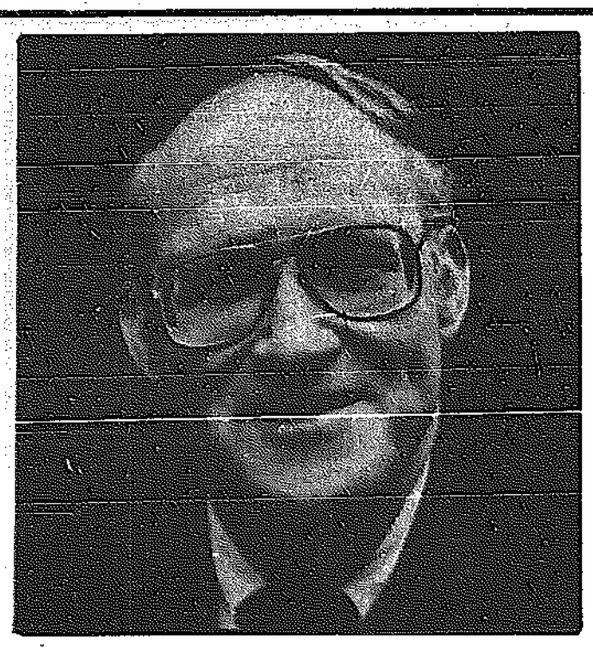
مبش	٥ دنانير	صبغة	٥ دنانير
شيرة كاملة	٣ دنانير	تنظيف بشرة	٤ دنانير
تخويص	٨ دنانير	نقش حنة	٥ دنانير
مانيكير باديكير	٣ دنانير	تسريحة	٣ دنانير
فير	٢ دينار	سشوار	٢ دينار
ماكياج	٣ دنانير	• مع أحدث القصات •	

تنبي — نوعية ممتازة من المفاتيح الكهربائية — MADE IN ENGLAND — باب — ٠ ٠ — المكتبة العلمية ص.ب ٢١٦٢٤ صفاة ١٣٠٧٧ صفاة - الكويت

لقطة من ثلاثة ثريات ايطالية فاخرة فقط بـ ٢٢ دينار لدى: مؤسسة الموسى الكهربائية — مفتوح يوم الجمعة — النقرة / شارع الثمان / مقابل جامع الثمان / ت / ٢٦٥٣٧٨

فيديو سهاري — بهنيء الجمهور الكريم بمناسبة عيد الفطر السعيد ويعلن عن بيع — أي شريط مسجل بسعر ١,٥٠٠ دينار فقط ولمدة محدودة — وكل عام وانتم بخير — العنوان: فيديو سهاري نقرة الطوارىء شارع العثمان بجانب فرع بنك الخليج تلفون: ٢٦٢٢٨٨٦





بقلم: بنجامين بيت لحمي

الاخطبوط ١٠

قصة العلاقة السرية بين واشنطن وتل ابيب

تنشر «القبس» كتاب «الاخطبوط الصهيوني» لمؤلفه بنجامين بيت لحمي بالاتفاق مع جريدة «الرأي» الاردنية ، وهو يروي قصة العلاقة السرية بين الولايات المتحدة واسرائيل وكيف اصبحت اسرائيل تاجر سلاح ومدرب جيوش ووكيل الولايات المتحدة في الشرق الأوسط وافريقيا وآسيا والاميركيتين . وأهمية هذا الكتاب ان مؤلفه يكتب عن الكيان الصهيوني من الداخل بلغة العالم اذ انه استاذ علم نفس في جامعة حيفا .

العلاقات العسكرية بين اسرائيل وجنوب افريقيا

■ بريتوريا تحتل المرتبة الأولى بين مستوردي الاسلحة الاسرائيلية ■ تقديم التكنولوجيا العسكرية المحظورة أهم خدمة تقدمها تل ابيب لحليفتها العنصرية

ان التحالف بين جنوب افريقيا واسرائيل يتمثل في كثير من مجالات المساعي العسكرية ، حيث تشكل اسرائيل العنصر الاكثر حيوية ، فاسرائيل أوثق حليف عسكري لجنوب افريقيا ، وهي مصدر الهامها وتكنولوجيتها ، فاسلحة عوزي وجليل واضحة الان في جنوب افريقيا ، مثلما تظهر في هايتي وغواتيمالا (ليونارد ، ١٩٨٣) .

هناك تقارير من عدة مصادر اجنبية تعطي مؤشرات عن مستوى التعاون العسكري ، ومع ان أية تغطية للتعاون العسكري بين اسرائيل وجنوب افريقيا محظورة في اسرائيل من قبل المراقبة العسكرية ، فان الصحافيين الاسرائيليين يتمتعون بثغرة سهلة ـ حيث أن أي شيء ينشر في الخارج ، بعيدا عن المراقبة الاسرائيلية ، يمكن الاستشهاد به في اسرائيل ، بعد أن يصبح معلومات علنية . وفي بعض الاحيان يعطي الصحافيون الاسرائيليون معلومات لزملائهم الاجانب ، وعندما تنشر في الخارج يستطيعون استخدامها .

وعندما يتعلق الامر بالتعاون الاسرائيلي الجنوب افريقي تكون وسائل الاعلام الاسرائيلية نشيطة جدا في الاستشهاد «بمصادر أجنبية» ، وبذلك تورد ما أكتشفته بنفسها أصلا ، في معظم الحالات .

صحافة جنوب افريقيا تعرف جيدا ان التحالف عسكري ، ففي تعليقها على زيارة فورستر لاسرائيل ، متبت صحيفة ستار ، التي تصدر في جوهانسبرغ ، في ١٧ نيسان ١٩٧٦ : «من الواضح ان الحلف يتجاوز اتفاقيات التجارة والتعاون المالوفة ، ففي قلب الحلف يكمن تبادل المواد والمعرفة العسكرية التي يحتاج اليها الجانبان ، وبالنسبة لكليهما ، فان القضية قضية بقاء ، (مركز الامم المتحدة حول التمييز العنصري ، ١٩٧٧ ، ص ١١) .

انه أمر مهم لاسرائيل ، لذلك فان ملحقها العسكري في جنوب افريقيا ضابط ذو رتبة عالية ، جنرال عضو في منتدى الاركان العامة ، وهو أعلى هيئة لاتخاذ القرارات في القوات المسلحة الاسرائيلية (هنالك ملحق عسكري آخر وحيد من المنتدى ، وهو الذي يعمل في واشنطن) . وقد خدم عدة ضباط رفيعي المستوى في هذا المنصب ، بمن فيهم الاميرال بنجامين تيليم ، القائد السابق للبحرية الاسرائيلية .

كان تاريخ التحالف العسكري طويلا وغنيا بالمشاريع المشتركة ، والتعاون ، وقد تحدث سولزبيرغر عن علاقات عسكرية وثيقة بين الجانبين ، شملت تصنيع رشاش عوزي في جنوب افريقيا ، وفق ترخيص ، (١٩٧١) وقد شحنت أول شحنة من رشاش عوزي في سنة ١٩٥٥ ، وباعت اسرائيل لجنوب افريقيا ٣٢ مدرعة سنتوريون ، في سنة ١٩٦٢ ، وأثبتت جنوب افريقيا انها صديق يعتمد عليه في وقت الحاجة ، في سنة ١٩٦٧ ، عندما أوقف الحظر الفرنسي شحن قطع الغيار للطائرات الفرنسية في اسرائيل ، قامت جنوب افريقيا بتقديم كل ما احتاجت اليه اسرائيل .

في شهر آب ١٩٦٣ أصدر مجلس الامن التابع للامم المتحدة أول قرار بحظر شحن الاسلحة لجنوب افريقيا ، فقد دعا القرار ١٨١ ، جميع الدول لوقف جميع شحنات المعدات العسكرية ، الى جنوب افريقيا ، وفي تشرين الثاني ١٩٧٧ كرر القرار ٤١٨ الدعوة وجعلها الزامية . وقد تقيدت معظم الدول ، فيما عدا اسرائيل ، بحظر عام ١٩٧٧ . حيث قال وزير الخارجية موشي دايان ان اسرائيل سوف تتجاهل القرار . وقد كتب صحافي اسرائيلي : وفقا لمصادر مختلفة ، فان اسرائيل ستواصل علاقاتها الراهنة مع جنوب افريقيا ، وربما تكون بعض نواحي هذه العلاقات سرية (غولان ، ١٩٧٧ ، ص ٩) .

وعلى مر السنين ، لم تعد اسرائيل تعير انتباها للحظر ، فهناك وثيقة أعدتها صناعة الطائرات الاسرائيلية في أوائل الثمانينات ، تصف خطط التسويق الطموحة لطائرة لافي النفاثة المقاتلة في التسعينات ، في الارجنتين وشيلي وتايوان وجنوب افريقيا (بابكوك ، ١٩٨٦) .

ان المنطق السياسي ، وراء تحدي اسرائيل واضح : «يعتقد الاسرائيليون ، من جانبهم ، انه اذا فرض مجلس الامن التابع للامم المتحدة حظرا اجباريا على شحن الاسلحة لجنوب افريقيا . فان الخطوة التالية ستكون ضد اسرائيل ، وانه اذا أمكن دفع الغرب الى الموافقة على قرار ضد جنوب افريقيا ، فان بالامكان أيضا دفعه ضد اسرائيل ، لذلك لن تنصاع اسرائيل لحظر شحن الاسلحة ضد جنوب افريقيا (ايكونومست ، ١٩٧٧ ، ص ٩١) .

هناك خارطة أعدت سنة ١٩٨٤ ، تبين مبيعات الاسلحة الاسرائيلية لثلاثة وخمسين بلدا في كل أنحاء العالم ، وتضم خانات من حجوم مختلفة (كارتن ، ١٩٨٤) ، وتورد أكبر خانة (٨٫٧٥ انشات مربعة) المبيعات لجنوب افريقيا ، أما الخانة الثانية الكبرى فهي للارجنتي ، ومساحتها ٣ انشات مربعة فقط .

من بين المواد العسكرية التي وردت في المبيعات لجنوب افريقيا ، هنالك ستة زوارق صواريخ ، و ٣٦ طائرة كفير نفاثة ، ومئات من صواريخ جابريل ، ومدافع هاويتزر ، ومعدات اتصالات ، وأنظمة رادار وتكنولوجيا استخبارات ، وقطع طائرات ، وذخيرة للمدرعات والطائرات النفاثة والمدفعية .

الصندوق الدولي للدفاع والمساعدات (١٩٨٠) ، ذكر انه تم شحن ٤٠٠ ناقلة جنود مصفحة من طراز ام ١١٣ ايه ١ ، وبنادق عديمة التراجع عيار ١٠٦ ملم ، وهي مصنوعة في الولايات المتحدة ، وشحنت الى جنوب افريقيا عن طريق اسرائيل .

ويتم انتاج بندقية جليل في جنوب افريقيا وفق ترخيص ، لتحمل اسم آر ـ ٤ ، وقد أصبحت السلاح المعياري لقوات جنوب افريقيا الارضية في سنة ١٩٨١ (بونس ، ١٩٨٤) .

لقد تم اسقاط طائرة استطلاع بلا طيار ، فوق موزمبيق في أيار ١٩٨٣ ، وكانت تحمل علامة صناعة الطائرات الاسرائيلية رقم أي أية أي ـ بي/ان/ زد في ان ـ ١٦١٠٠٣ ، وكانت تستخدم من قبل قوة الدفاع الجنوب افريقية .

زيارة شارون لجنوب افريقيا في كانون الاول ١٩٨١ ابرزت التزام اسرائيل بمساعدة جنوب افريقيا اكثر فاكثر: «العلاقة العسكرية بين جنوب افريقيا واسرائيل التي لم يعترف بها الجانبان بشكل كامل، اتصفت باهمية جديدة، بفضل الزيارة التي قام بها وزير الدفاع الاسرائيلي، اريبل شارون لمدة عشرة ايام، لقوات جنوب افريقيا في ناميبيا على امتداد الحدود مع انغولا (ميدلتون، ١٩٨١، ص٩).

ويقال ان الزيارة السرية التي قام بها الوزير بلا وزارة، موشي ارينز، وزير دفاع سابق، لجنوب افريقيا في تشرين الاول ١٩٨٤، كانت ذات علاقة بالامور العسكرية، (لانكلير، ١٩٨٤)، ومما لا شك فيه ان عشرات من مثل هذه الزيارات على مستوى عال قد جرت.

خلال زيارة آر بوتا لاسرائيل في تشرين الثاني ١٩٨٤، خرج الصحافيون الاسرائيليون عن طورهم ـ ضمن الحدود التي تفرضها الرقابة العسكرية ليقولوا بان الجوهر الحقيقي للزيارة هو مناقشة التعاون العسكري. وقد ذكر احدهم ان مؤسسة الدفاع الاسرائيلي كانت مهتمة جدا بزيارة بوتا في سنة ١٩٨٤، لكنه لم يوضح السبب (ايلدار، ١٩٨٤). وقال ايضا ان الاجتماع بين بوتا ورابين كان الاجتماع الجوهري جدا خلال رحلته كلها، حيث تناول قضايا ثنائية (١٩٨٤). وقالت صحيفة هآرتس ان الوزيرين، في ذلك الاجتماع المقرر منذ فترة طويلة قبل الزيارة، قد ناقشا مواضيع مختلفة ذات علاقة بالعلاقات بين المؤسستين الدفاعيتين لجنوب افريقيا واسرائيل (١٩٨٤).

هناك اختلاف اساسي في الحاجات العسكرية لاسرائيل وجنوب افريقيا، بالنسبة للجانبين، ليست القضية قضية دفاع فقط، بل قضية بقاء، لكن جيران جنوب افريقيا لا يشكلون تهديدا باي معنى عسكري تقليدي، بينما تملك الاقطار العربية في الشرق الاوسط آلات عسكرية حديثة ومخيفة.

الخطر الحقيقي في جنوب افريقيا يتمثل في عصيان داخلي، مما يسبب اختلافا في التخطيط العسكري. ولا تحتاج قوات الدفاع الجنوب افريقية نفس الاسلحة الثقيلة والنظم المتطورة، كالجيش الاسرائيلي، كما ان جنوب افريقيا تطور صناعتها العسكرية الخاصة بها، لتنتج كل الاسلحة التقليدية الخفيفة والثقيلة، بما فيها الطائرات النفاثة والعربات المدرعة (شو وليبان، ١٩٨٥) وقد تم ايجاد هذه الصناعة بمساعدة ايطاليا وفرنسا والمانيا الغربية وبريطانيا واسرائيل، وقد تم تشكيل مؤسسة التسليح لجنوب افريقيا (آرسكور) والتي توفر الان معظم حاجات جنوب افريقيا من المعدات العسكرية بايحاء ونصح اسرائيليين.

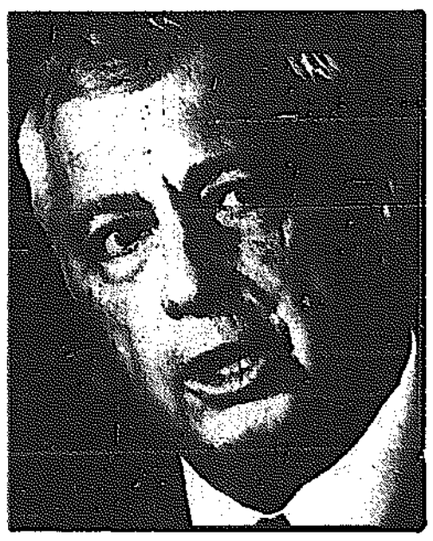
وبموجب تصاريح اسرائيلية، تنتج جنوب افريقيا زوارق صواريخ، وقد وضعت جنوب افريقيا واسرائيل تقسيما للعمل (تيريل، ١٩٨٤).

ان الامر الذي يبدو ناجحا افضل من غيره، لا يتمثل في البيع المباشر لنظم اسلحة ضخمة، وانما يتمثل في:

ا ـ توفير اسس الاسلحة الحديثة ـ العناصر والتكنولوجيات ذات الاستخدام المزدوج.

ب ـ اصدار الترخيص والانتاج المشترك (كليمان، ١٩٨٥، ص١٥٤).

لقد تم توقيع اتفاقيات حول التعاون في تطوير الاسلحة التقليدية في سنة ١٩٧٢، وقد غطت احداها انتاج مدرعة ميركافا (شاريوت)، التي صممها الجنرال اسرائيل تال، من هيئة الاركان العامة. وبعد سنة قررت جنوب افريقيا الغاء الاتفاقية، وكان السبب وجيها حيث لم تكن في حاجة الى مدرعة ميدان رئيسية، في ضوء نوعية الاعداء الذين ستحاربهم. لكن جنوب افريقيا ظلت تلعب دورا رئيسيا في صنع مدرعة



● شارون

ميركافا، لان ايسكور، وهي مؤسسة الحديد والصلب الجنوب افريقية، توفر للمدرعة الصليح المدرع الخاص، والذي يتم انتاجه من خلال تعاون خبراء اسرائيليين وجنوب افريقيين في صناعات الصلب.

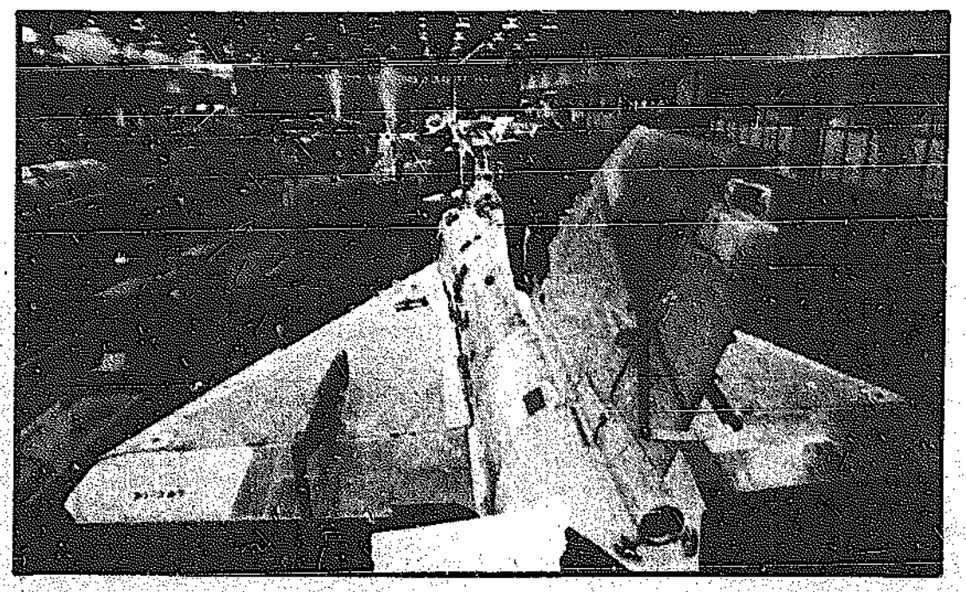
ويتم استعمال مزيج كيماوي خاص، مستورد من جنوب افريقيا، في مصنع اوردان، قرب ناتانيا، في انتاج الصلب المقوى (الون، ١٩٨٦).

قامت اسرائيل بتحديث كل المدرعات المصفحة لجنوب افريقيا، بما فيها مدرعات سنتوريون المستعملة البريطانية الصنع، والتي باعتها اسرائيل لجنوب افريقيا في الستينات. وقد شمل برنامج التحديث محركات افضل وصفيحا مدرعا جديدا لمدرعات ستيرون وسيارات بانهارد المصفحة.

ومن اواسط السبعينات، قدمت اسرائيل معدات عكست خبرتها الكبيرة، مثل محطات الرادار الارضية ومعدات الرؤية الليلية (ايكونومست، ١٩٧٧). وكانت المعدات الالكترونية مجالا بالغ الاهمية للمساعدات العسكرية. (فاريل ١٩٧٦). فقد دأبت صناعة الالكترونيات الاسرائيلية مثل مؤسستي ايلبيت وتاديران ـ على القيام بدور رئيسي في ايجاد صناعة الكترونيات عسكرية في جنوب افريقيا. وعلاوة على ذلك «فقد ظهر ان المختصين العسكريين الاسرائيليين يلعبون دورا في تطورات جديدة في صناعة الصواريخ الجنوب افريقية (فرانكل، ١٩٨٤، ص٨٦).

ان اهم جزء من التحالف يشمل التدريب، فقد تخرج مئات الافارقة الجنوبيين من المدارس العسكرية الاسرائيلية، ويعمل المستشارون العسكريون الاسرائيليون في جنوب افريقيا كمدربين ونماذج للقوات الارضية المحلية. وقد قال عضو الكنيست، مارشيا فريدمان، في سؤال برلماني لوزير الدفاع شمعون بيريز في سنة ١٩٧٦، ان مئات من العسكريين الاسرائيليين يعملون في جنوب افريقيا في تدريب مشترك مع الجيش الجنوب افريقي، غير ان وزارة الدفاع الاسرائيلية نفت الاتهام، لكن وفق احد التقارير فقد كان في جنوب افريقيا ٢٠٠ مستشار عسكري اسرائيلي في سنة ١٩٨١ (ايكونومست، ١٩٨١).

لقد ساعد المدربون الاسرائيليون في تشكيل وحدة كوماندو الاستطلاع جنوب الافريقية ـ وفي سنة ١٩٨٦، كتب صحافي اسرائيلي في صحيفة حزب العمل اليومية: «انه سر واضح ومكشوف ومعروف للجميع ان المرء يستطيع ان يرى في معسكرات الجيش ضباطا اسرائيليين، باعداد ليست ضئيلة، مشغولين بتعليم الجنود البيض على مقاتلة الارهابيين السود باساليب مستوردة من اسرائيل (نافوري، ١٩٨٦، ص٥)، وهي الاساليب نفسها المستخدمة ضد المقاتلين الفلسطينيين.



● طائرة كفير

الاستراتيجية والتخطيط العسكريان

ان ما تتلقاه جنوب افريقيا من اسرائيل، هو الايحاء، ثم التوجيه العملي في كل ناحية من نواحي الاعمال العسكرية.

لقد شارك المستشارون العسكريون الاسرائيليون في التخطيط لغزو انغولا، وقد تركزوا في ناميبيا منذ سنة ١٩٧٥، وتنتهج جنوب افريقيا في استراتيجيتها الحالية ـ التي توضحت في غزوها لانغولا، ومحاولاتها المستمرة لزعزعة الاقطار الافريقية المجاورة ـ الاستراتيجيات الاسرائيلية ضد منظمة التحرير الفلسطينية والاقطار العربية المجاورة.

«في واقع الامر، فان الافارقة الجنوبيين المعتمدين على الخبرة الاسرائيلية، لم يقوموا فقط بعمليات «مطاردة ساخنة» بل قاموا ايضا بضربات استباقية لتجمعات الثوار في الاقطار المضيفة (بيكيت، وبيمنوت، ١٩٨٥، ص٩).

غارات جنوب افريقيا على موزمبيق وانغولا، ورد وصفها في الاعلام الاسرائيلي على انها، «غارات كوماندو جريئة على الطريقة الاسرائيلية (حامزراحي، ١٩٨١).

وبكلمات اخرى فان اسرائيل هي مصدر الاساليب العسكرية والايحاء الايديولوجي (غان وتوبغمان، ١٩٨١).

ان دور الجيش الاسرائيلي في الايحاء لجيش جنوب افريقيا أمر معروف لدى الذين يعرفون الجيش الجنوب افريقي عن قرب «لقد جمع الجيش الجنوب افريقي بين الخبرات التايوانية والاسرائيلية، مباشرة او بصورة غير مباشرة.. وتقوم علاقات عملية وثيقة بين الجيشين الاسرائيلي والجنوب افريقي، وبعيدا عن تبادل التكنولوجيا العسكرية، فان كثيرا من ضباط جنوب افريقيا يستلهمون من الاسرائيليين تطبيق الاستراتيجية، ويبدي الكثيرون اعجابهم بالقدرة التنظيمية للجيش الاسرائيلي في التصدي «للارهاب» والعمليات الاسرائيلية ضد منظمة التحرير الفلسطينية في الاراضي المجاورة، وهو ما يشكل مصدرا مهما للالهام للضربات الاستباقية التي يقوم بها جيش جنوب افريقيا ضد قوات المؤتمر الوطني الافريقي في ليسوتو، وانغولا وموزمبيق (فرانكل، ١٩٨٤ ص ٦٥ ـ ٦٦).

ووفقا لبعض المصادر فان الضباط الاسرائيليين كانوا يراقبون مثل هذه الغارات (بلوش، ١٩٨٥).

ان الغارات ضد عواصم زيمبابوي وزامبيا وبرتسوانا في ١٩ ايار ١٩٨٦، مثال جيد، على الايحاء والاساليب الاسرائيلية، فقد قامت القاذفات والجنود المحمولون بطائرات الهليكوبتر بمهاجمة اهداف يقال انها قواعد للمؤتمر الوطني الافريقي ـ وهي نسخة عن الغارات الاسرائيلية على اهداف توصف بانها قواعد فلسطينية في لبنان والاردن منذ الستينات، وتكون النتيجة واحدة: الغارات اجبرت المؤتمر الوطني الافريقي على نقل قواعده ـ لكن ذلك لم يقلص المقاومة الافريقية، مثلما ان المقاومة الفلسطينية لم تضعف بسبب تنقلات منظمة التحرير الفلسطينية.

الحرب البحرية

لقد اخذ اسطول جنوب افريقيا استراتيجيته واساليبه وتكنولوجيته من اسرائيل، ويجري تطبيق برنامج تعاون منذ اوائل السبعينات، ويشمل الغواصات والطائرات السطحية ويحظى اسطول جنوب افريقيا بمزايا التكنولوجيا الاسرائيلية، من محطات رادار ساحلية، الى زوارق دوريات وصواريخ. وقد قام اسطول اسرائيلي بزيارة القواعد البحرية في جنوب افريقيا في سنة ١٩٧٥، وفي سنة ١٩٧٦ ذهب افراد الاسطول الجنوب افريقي الى اسرائيل للتدرب على زوارق الصواريخ الاسرائيلية، والتي اضحت فيما بعد المعدات المعيارية للاسطول الجنوب افريقي.

كان الحظر الفرنسي ضربة قاسية للاسطول الجنوب افريقي، الذي كان يتوقع غواصتين فرنسيتين جديدتين، عندما الغي العقد في سنة ١٩٧٧ (موركرافت ١٩٨١).

وهبت اسرائيل للنجدة، وطورت زوارق صواريخ، خفيفة وسريعة، يتم الآن انتاجها في جنوب افريقيا (سيبري، ١٩٧٨) فوفقا لسيبري (١٩٧٥) تم شحن صواريخ غابريل بحر ـ بحر الى جنوب افريقيا في كانون الاول ١٩٧٤، ويتم انتاجها الآن وفق ترخيص.

ومع حلول عام ١٩٨٣ اطلق اسطول جنوب افريقيا ثمانية زوارق من طبقة ريشيف، مسلحة بستة صواريخ غابريل، وتم انزال اول قارب، اس ايه اس جيم نوشي، في ٩ تموز ١٩٧٧.

بدأ الاسطولان يتعاونان في تطوير استراتيجية زوارق الصواريخ ولا يمكن الآن التمييز بين زوارقهما ومعداتهما، وهذا يجعل المناورات المشتركة عملية وبالغة الفائدة.

ان عمق التعاون العسكري بين الجانبين قد اتضح مرة اخرى في قضية غيرهارت، فقد كان غيرهارت المانيا هاجر الى جنوب افريقيا في سنة ١٩٥٣، وانضم للبحرية الجنوب افريقية، ومع حلول عام ١٩٧٦ كان آمر القاعدة البحرية في سيمونستاون، وفي سنة ١٩٨٣ قدم للمحاكمة كجاسوس سوفياتي، وقد ذكرت التقارير ان عملاء الموساد، القلقين من تسرب المبادرات السرية الاسرائيلية الجنوب افريقية، هم الذين كشفوا، غيرهارت (اوتول، ١٩٨٤)، وقد زعمت الصحافة الاسرائيلية انه مرر اسرارا عسكرية اسرائيلية للاتحاد السوفيتي (ليدبت، ١٩٨٤) (ميلمان، ١٩٨٣).

كانت غارة جنوب افريقيا البحرية على ميناء ناميبيا في جنوب افريقيا، يوم ٥ حزيران ١٩٨٦، نتيجة الايحاء والتدريب الاسرائيليين، ففي تلك الغارة، ضربت الزوارق الجنوب افريقية بصواريخها، خزانات النفط وقام الكوماندو البحريون الذين تدربوا في اسرائيل باغراق سفينة وتدمير اثنتين.

ان المشروع البحري المشترك الاكثر طموحا هو تطوير غواصات ذرية، فالغواصات المصممة من قبل خبراء من كلا الجانبين، يتم صنعها في جنوب افريقيا، بمشاركة فعالة من قبل ضباط ومهندسين بحريين اسرائيليين، ومن المقرر صنع صاروخ باراك، وهو صاروخ ضد الصواريخ البحرية، ليصبح عاملا في سنة ١٩٨٨.

القوات الجوية :

دأبت القوات الجوية لجنوب افريقيا واسرائيل على العمل والتدريب معا منذ سنوات كثيرة، وهذا يعني القامة مناورات طيران مشتركة، وارسال طيارين اسرائيليين كمدربين في القتال الجوي، وتقديم النصائح الاسرائيلية حول تخطيط القواعد الجوية وصيانة الطائرات.

في الستينات، بنت جنوب افريقيا، مثل اسرائيل، سلاحها الجوي على التكنولوجيا والمنتوجات الفرنسية، واشترت أول شحنة من طائراتها النفاثة، من طراز داسو ميراج، بناء على نصيحة اسرائيل، ومنذ ذلك الحين، عمل سلاح الجو بدعم وتوجيه اسرائيليين. وبذلك استطاعت اسرائيل وجنوب افريقيا، اللتان كانتا تستحقان ظاهرات سيئ الذكر، ان تقوما بمناورات عملياتية وتشتركا في قطع الغيار، وحصلت جنوب افريقيا ايضا على ترخيص بصنعها، وتم تطوير نماذج جديدة من طائرة سوبرميراج بمساعدة النسخة الاصلية من ميراج ٥ التي تم الحصول عليها في سويسرا في سنة ١٩٦٩، بعملية استخبارية اسرائيلية ناجحة جدا، وقد سهلت هذه النسخ الاصلية جهود الانتاج الرئيسية في اسرائيل وجنوب افريقيا (ستيفن، ١٩٨٠، سولزبيرغر، ١٩٧١). وفي السبعينات انتجت اسرائيل نسخا محسنة من طائرة ميراج ٣ ـ سميت في البداية باسم نيشير (النسر) ثم كفير، وفي ١٦ تموز ١٩٨٦، كشف الاحتلال قرب جوهانسبرغ، بوجود الرئيس بي بوتا، عن احدث سلاح في ترسانة جنوب افريقيا، طائرة نفاثة حديثة تحمل اسم «شينا» ـ ووفقا لما قاله بوتا كانت الطائرة حصيلة عنصرية جنوب افريقية.

لكن عندما ينظر المرء الى الصور فانه يدرك ان شينا ليست سوى كفير الاسرائيلية، التي تستند بدورها على الميراج الفرنسية. وكان الكشف عن شينا تتويجا لمشروع جنوب افريقي اسرائيلي مشترك يعود الى سنة ١٩٦٧، في اعقاب الحظر الفرنسي ضد اسرائيل.

منذ أواخر الستينات، اخذت اسرائيل تبتعد عن المعدات الفرنسية وتركز على النفاثات الاميركية، الصلح، لكن لا تزال اسرائيل تستطيع المساعدة في الصيانة وقطع الغيار لطائرات الهليكوبتر الفرنسية من طراز الوتي وسوبر فريلون، وقد اصبح صاروخ شافرير، جو ـ جو، الذي طور في اسرائيل في الستينات، السلاح المحياري للنفاثات الجنوب افريقية (بونس، ١٩٨٤)، وفي الوقت الحاضر اصبح سلاح الجو الجنوب افريقي مختلوا اسرائيليا.

في سنة ١٩٨٦ شحنت اسرائيل لسلاح الجو الجنوب افريقي طائرتين عسكريتين للتزويد بالوقود في الجو، وهاتان الطائرتان ـ واسمهما بوينغ تجارية ٧٠٧ حولتهما الصناعات الاسرائيلية ـ ستمكنان الافارقة الجنوبيين من قصف الدول الافريقية في معظم انحاء القارة، فالاستراتيجية واضحة، وهي مأخوذة من عمليات اسرائيل ضد منظمة التحرير الفلسطينية. فاذا نقل المؤتمر الوطني الافريقي قواعده خارج الدول المحيطة بجنوب افريقيا، فان نفاثات كفير الاسرائيلية، التي تتزود بالوقود بواسطة هذه الطائرات الجديدة ستكون قادرة على الوصول الى القواعد حتى ولو كانت على بعد الفي ميل.

حراسة الحدود

منذ أواخر الستينات اصبح الاسرائيليون بفضل حملتهم ضد الثوار الفلسطينيين خبراء في اقامة الاسيجة الالكترونية وتعقب الحركات الارضية. وبدأ التطور بعد حرب سنة ١٩٦٧، واستمر خلال حرب العصابات بين سنتي ١٩٦٧ و١٩٧٠ على امتداد نهر الاردن.

لقد شاركت اسرائيل بشكل بارز في حراسة حدود جنوب افريقيا، لمنع تسلل رجال حرب العصابات، ان الذين الاسرائيليين يعملون على امتداد حدود جنوب افريقيا، يقيمون «جدارا» كهربائيا، ويضعون بساطا من المجسات الالكترونية (موسى، ١٩٧٧، ص٧).

بدأ العمل في مشروع الحدود حوالي سنة ١٩٧٤، وتوجد وحدة من خمسين اسرائيليا بصفة دائمة في جنوب افريقيا للاشراف عليه «آدامز، ١٩٨٤). وتضم دفاعات الحدود اسيجه الكترونية، ونظم مايكرو ويف للمراقبة، واجهزة رادار، وحقول الغام ـ وهي نسخة عن النظام الاسرائيلي (ص ٩٣).

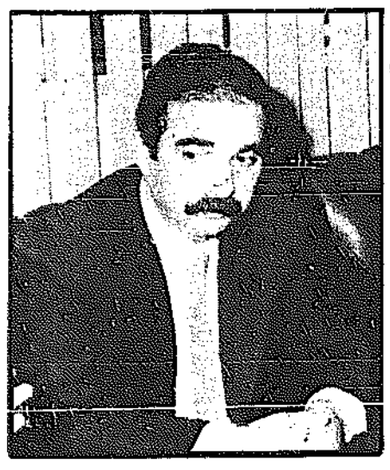
في ايار ١٩٧٦ بدأ جيش جنوب افريقيا يغلق الحدود بين انغولا وناميبيا، فقد اقيم سياجان على امتداد الف ميل، ثم اقيمت اجهزة انذار الكترونية وقد تم هذا بمساعدة اسرائيلية (تواس، ١٩٨٥).

في سنة ١٩٨٥، كانت جنوب افريقيا تقيم جدارا الكترونيا على حدودها مع زيمبابوي (يوبي آي، ١٩٨٥). وتشير كل المؤشرات الى ان هذا الجدار قد بني على يد الخبراء الاسرائيليين.

«يتبع»

بقلم: سعد البزاز

الملحمة: اسرار الفاو ٣



لماذا احتل الايرانيون الفاو .. وكيف.. ثم كيف حررها العراقيون ؟ وما هي الظروف والملابسات التي رافقت الاحتلال والتحرير . تاريخ الفاو الموغل في القدم تناوله الكاتب الاستاذ سعد البزاز باسلوب صحفي-روائي مشوق ، وضع اصبعه من خلاله على اسباب الاطماع المزمنة في تلك البقعة من الارض التي طالما حلم الايرانيون بها معبرا باتجاه الضفة الغربية للخليج.

صفقة دولية ثلاثية مهدت لغزو الفاو

■ اسرائيل تسرب للصحافة تقارير كاذبة تشكك في موقف العراق

■ العراقيون يسقطون طائرة اسرائيلية مسيرة قبل الغزو

الشركات متعددة الجنسية تزود طهران بعور الاقمار الصناعية عن الجبهة العراقية

اشترك اكثر من طرف في عمليتي التضليل والتعمية اللتين سبقتا الغزو الايراني للفاو الذي ابتدأ ليلة التاسع والعاشر من شباط (فبراير) ١٩٨٦، وتراوح ذلك بين ترويج صور مزورة ملتقطة بالاقمار الصناعية، وبث سلسلة من التقارير والمعلومات المحرفة، وشن حملة اعلامية مركبة بهدف احداث تشويش على صورة الوقائع المحتملة، وهي فعاليات اكبر من القدرات الايرانية المتاحة، ويعزز هذا الرأي ان عام ١٩٨٥ شهد نشاطا سريعا مكثفا اشتركت فيه اسرائيل على نطاق واسع لتحسين التجهيزات العسكرية الايرانية وتقديم المشورات والخطط وبدائلها، كما ان عام ١٩٨٥ ومطلع ١٩٨٦ شهد سلسلة من لقاءات سرية ايرانية اسرائيلية اميركية انتهت الى عقد الصفقات الشهيرة التي تداخلت فيها قضايا الرهائن المحتجزين في بيروت مع تسليح ايران من قبل الولايات المتحدة واسرائيل، وشهد عام ١٩٨٦ دروة الحصار الذي تعرض له النفط العربي بهدف تدميره كمصدر في تكوين الثروة العربية وادامتها، عندما حدث الانهيار المدمر في اسعار النفط، وهو امر اقترن بتكثيف الضغط الايراني على دول الخليج النفطية سياسيا وعسكريا ودعائيا .

كانت الانظار منذ خريف ١٩٨٥ تتجه صوب جنوب شرق البصرة وشرق دجلة في الاهوار، حيث تجمعت تحشدات عسكرية ايرانية كبيرة استمرت تناور هناك على مدى خمسة اشهر قابلتها استعدادات عراقية واسعة لخوض معركة كبيرة جرى فيها اعادة تنظيم طوبوغرافية ساحة المعركة والقيام بحملة كبيرة لقطع القصب ومنع استخدام كثافته في المنطقة غطاء لاي تسلل ايراني، واعادة تنظيم شكل الارض بحيث تنتهيا ساحة القتل الواسعة التي تجعل المسافة بين الرامي والهدف واضحة وجاهزة .

كانت ست سنوات قد مرت على الحرب دون ان تفكر ايران بغزو العراق من منطقة الفاو، رغم انها حاولت اختراق الجبهة العراقية من نقاط متباعدة على طولها الممتد الى حوالي (١٢٠٠) كيلو متر، واكتفت القوات الايرانية المتموضعة خلف مواقعها في جزيرة (عبادان) المقابلة للفاو، بالقصف المدفعي وعمليات القناصة ومحاولات التسلل المحدودة في اتجاه منطقة الفاو، ولذلك فان اختيار هذه المنطقة هدفا للغزو والاحتلال كان يعود الى امرين :

الاول : هو وجود تشجيع من (اطراف ما) على اختيارها لاعتبارات سوقية وتكتيكية تخص طرفي النزاع والنطاق الاقليمي المحيط بهما .

الثاني : الفشل الايراني المتلاحق في مواقع الجبهة الاخرى والحاجة الى اختيار موقع جديد لتحقيق الاختراق الذي فشل طوال السنوات الماضية .

لماذا الفاو بالابعاد الموضعية ؟ ومن الذي نقل المعلومات مفصلة الى ايران عن المنطقة ونوع القطعات العسكرية الموجودة فيها ؟

كان اهم جزء من الاتفاقات السرية الممهدة للصفقة الثلاثية بين ايران واسرائيل واطراف في الولايات المتحدة هو الحصول على خدمة استخبارية ومعلوماتية عن القطعات العراقية ومواقع تحشدها وعن طوبوغرافية العراق والتغيرات التي تعرضت لها، ولذلك تلقت ايران طوال الفترة من ربيع ١٩٨٥، وحتى مطلع ١٩٨٦ سلسلة من المعلومات والصور الملتقطة بالاقمار الصناعية التي تعرض درجات التحشد على الارض وحركة تنقل القطعات، وتشجع على اختيار الفاو كواحدة من نقاط الاختراق الممكن للهجوم يقع في ظرف جوي محدد وفي منطقة لا توجد فيها قطعات عسكرية كبيرة، بينما كانت اطراف اخرى تروج في المقابل صورا مزورة ملتقطة بالاقمار الصناعية لتوحي للعراق بان الهجوم الايراني المرتقب سيقع على بعد يزيد على المائة الى المائة وعشرين كيلو مترا الى الشمال من مدينة (الفاو) في اتجاه شرق البصرة، وشرق دجلة .

وعندما وقع الهجوم، اختار ليلة ممطرة عاصفة، وتواصلت الامطار بعدها على مدى ثلاثة ايام، وهو امر واحد من قدرات الطيران على المناورة واتاح لقوات الغزو التسلل وبناء رأس جسر على الطرف الغربي لشط العرب تم توسيعه ومد عدة جسور عائمة مبنية من الفلين واربطة حديدية .

وجاء اختيار المنطقة على اساس انها منطقة منيئة بالمستنقعات المائية، وتتسم ارضها بكونها رخوة ومتخلخلة لا تسمح بحركة الدروع عليها، ويتعذر في مناطق عديدة منها وجود ارض صلدة تصلح لمسير المشاة. حيث يغوص الى الفوص بثلث اجسامهم داخل ارض ممزوجة من طين وملح، وكان الهدف من تحويل القتال الى تلك المنطقة هو تحييد قوة الدروع العراقية التي تمتلك تفوقا نوعيا ساحقا على ايران .

على ان عملية التضليل وتحويل الانظار عن اتجاه الغزو الايراني ترافقت مع تشجيع لايران على مهاجمة جبهة عريضة لا يوجد فيها غير لواء مشاة واحد هو اللواء (١١١)، المنتشر على افق يزيد طوله على عشرين كيلو مترا، وقد شرح السيد الرئيس صدام حسين ذلك الموقف بعد ثلاثة ايام من تحرير (الفاو) بقوله : «لقد اخذوا الفاو عندما كان فيه لواء واحد اسمه اللواء (١١١) على جبهة (٢١) كيلو مترا، ولم يهاجموا جبهة اللواء كلها وانما هاجموا جبهة سرايا في فوج ثم اندفعوا خلفها، ولم تكن توجد دفاعات نهائيا خلف هذا اللواء»، وبعد ان توسع الخرق عبرت الى الضفة الغربية لشط العرب قوات غازية يزيد عدد افرادها على (١٥٠) الفا .

وبعد ان وقع الغزو باربع وعشرين ساعة استمرت العديد من وسائل الاعلام الغربية لتوحي بان هذا الهجوم هو هجوم المناورة الثانوي، وان الهجوم الكبير الذي اعد له لمدة خمسة اشهر متصلة سيقع في منطقة الاهوار وشمال شرق مدينة البصرة .

وكانت اول اشارة على وجود هجوم ايراني في اتجاه منطقة الفاو هو اسقاط القوات العراقية لطائرة مسيرة قبل اربع وعشرين ساعة فقط من موعد الهجوم ليلة ١٠/٩ شباط (فبراير) ١٩٨٦، وكانت مهمة تلك الطائرة التقاط صور للمواقع العراقية في جبهة الفاو ولم يكن مستبعدا ان تلك الطائرة هي من نوع (دورن) اسرائيلية الصنع وهو جيل مشابه لطائرة اسرائيلية مسيرة اخرى اسقطتها الدفاعات الارضية العراقية بداية عام ١٩٨٨ في القاطع الجنوبي من الجبهة وعلى مسافة غير بعيدة عن المكان الذي اسقطت فيه الطائرة المسيرة قبل اربع وعشرين ساعة من بدء غزو الفاو .

ورافق عملية المناورة الموضعية التي تمت بتسهيلات اسرائيلية دولية - واضحة، محاولة اسرائيلية لاستخدام اجهزتها السرية في خلق سحابة دعائية يسهل وجودها تحويل الانظار عن موضع الهجوم واتجاهاته .

فوسط بحر من الاتهامات الموثقة الموجهة الى ايران حول علاقاتها السرية مع اسرائيل التي بلغت ذروتها نهايات عام ١٩٨٥ قبل شهرين من موعد الغزو الايراني الذي وقع على الفاو، عمدت اسرائيل، عبر اجهزتها السرية الى تسريب معلومات مضللة بهدف التعمية وخلط الاوراق على صورة الاجماع الذي ساد حول قيام تحالف سري بين ايران واسرائيل يمهد لعملية عسكرية كبيرة ضد العراق. واعتمدت المصادر السرية الاسرائيلية اسلوبا مماثلا لما كانت قد اتبعته عند التمهيد للهجوم الايراني في منطقة الشوش وديزفول ربيع ١٩٨٢ عندما قامت بتسريب معلومات مغشوشة في الصحافة البريطانية بقصد التشكيك بالمواقف العراقية، واثارت مسالة لم تكن قائمة من حيث الواقع هي (ان العراق قدم عرضا سريا لايران قبل بموجبه التنازل عن كامل شط العرب مقابل التوصل الى وقف اطلاق النار) وكان يقصد من ذلك اثارة البلبلة لدى اصدقاء العراق، وفي المنطقة العربية، وامام الجمهور العراقي بعد ان يتم تسريب التقرير الى الاذاعة الناطقة بالعربية الموجهة الى العراق والاقطار العربية الاخرى .

اما عشية غزو الفاو - فقد دفعت الاجهزة الاسرائيلية الى نشر تقرير مزعوم عن قيام اسرائيل بتزويد العراق بمعدات عسكرية في اطار تقارير التضليل MISLEADING INFORMATION التي تستخدم في المراحل الحساسة كجزء من حملات الارباك والتشويش ومنع التركيز في صورة موقف لا يراد له ان يتضح، وقد اختارت الاجهزة السرية الاسرائيلية نشرة (الفورين ريبوت) مكانا لتمرير تقريريها: الاول عن بدء هجوم الفاو، والثاني بعد ثلاثة اسابيع. وتزعم تلك المعلومات (ان العراق بدأ يتلقى تسليحا من اسرائيل بسبب ما اسمته مخاوفه من تسليح الاتحاد السوفيتي لايران وازدياد الضغط العسكري الايراني)، وصولا الى ان العراق قد يطلب من اسرائيل طائرة الدورن الاسرائيلية الموجهة المسيرة ! ولعل اكثر المفارقات اثارة هو ان اسرائيل كانت تستخدم هذه الطائرة المسيرة للتجسس على المواقع العراقية لحساب ايران وان العراق كان قد اسقط قبل اربع وعشرين ساعة من بدء الغزو طائرة مسيرة قد تكون من هذا النوع في منطقة الفاو، ثم اسقط في ١٩٨٨/٢/١١ طائرة اسرائيلية مسيرة كانت مكلفة بالتجسس على المواقع العراقية في القاطع الجنوبي، بعد ان دخلت في الممر الجوي (أر ١٩) المخصص لاستخدام الطيران المدني، جنوب منطقة (المعانية) .

وقبل وقوع الغزو الايراني للفاو تضاعف نشاط الشركات متعددة الجنسية في ايران، فكسبت مراكز نفوذ ارتبطت مصالحها الخاصة مع مشروعات التجهيز التي عقدتها تلك الشركات لتوريد معدات عسكرية (وشبه عسكرية)، تدعم المجهود الحربي، ومنها تجهيز القوات الايرانية بالملابس البرمائية والقوارب الرياضية التي تحور للمهمات العسكرية، والاغذية المعلبة، مقابل تسهيلات في سوق النفط الدولية لتسويق النفط الايراني، وتشجيع شركات النقل البحري على التعامل مع ايران، وكانت ابرز تلك المجموعات التي برزت عامي ٨٥ و١٩٨٦ هي مجموعات يابانية والمانية غربية، وهما المجموعتان الدوليتان اللتان وفرتا معظم الاحتياجات التكميلية للقوات العاملة في المناطق البرمائية بما فيها ملابس الغوص والقوارب وتجهيزات الجسور العائمة وهي المعدات التي استخدمت على نطاق واسع في توفير مستلزمات غزو الفاو .

ولم تنحصر اهداف مجموعات الشركات متعددة الجنسية التي تعاملت مع ايران بتحقيق منافع تجارية بقدر ما سعت ايضا الى تعزيز مواقف القوى التي بدأت استعدادا للتعامل السري مع جهات دولية عديدة لتامين احداث تغيرات في السياسة الايرانية تلبي حاجات تلك الدول واهدافها، الى جانب ما قامت به من توسيع بشبكة العلاقات الاسرائيلية داخل مؤسسات الحكم الايرانية، موفرة في الوقت نفسه ضمانات للحصول على مواقف ايرانية تمنع وحدة القرار السياسي للدول المنتجة للنفط في ذروة المواجهة الدولية لتدمير اسعار النفط التي توافق خطتها التصاعدي مع الاستعداد لغزو الفاو .

* * *

واضاف دخول الاقمار الصناعية (التجارية) واقمار التجسس الثاني ROMOND SENSING مصدر معلومات عسكرية متاحا للعديد من دول العالم رغم ان هذه الاقمار مصممة اصلا لتصوير مناطق مختلفة من العالم لاغراض علمية في اتجاه المسح الجيولوجي والتنبؤ بالبراكين واستطلاع طوبوغرافية الارض - وامكاناتها على الاستثمار في الزراعة .

ومن بين هذه الشركات، شركة سبوت SPOTوشركة لاندسات LANDSATاللتان لاحقت الكثير من تطورات الحرب العراقية - الايرانية، وكانت، مثل هذه الشركات تقوم بالتقاط الصور للعمليات العسكرية الكبيرة، كما سبق ان عرفت بالصور التي التقطتها لحادث مفاعل (شرنوبيل) في الاتحاد السوفيتي .

وقد تلقت ايران منذ عام ١٩٨٥ عروضا سرية من ممثلي بعض الشركات التي تدير هذه الاقمار لتزويدها بصور للمواقع العراقية في القاطع الجنوبي، وحصلت طبقا لذلك على العديد من الصور عن منطقة الفاو استخدمت في الاعداد للغزو الذي قامت به القوات الايرانية وبلغ الامر ان تواطأ بعض موظفي الامم المتحدة مع ممثلي ايران لتزويدها بصور التقطتها اقمار تحمل باعراف الامم المتحدة واجهزتها المختصة، ومثلت تلك الصفقة واحدة من الفضائح الخارجة على مبادىء التعامل الدولي وقواعده .

* * *

اما اسرائيل التي بدأت تسليح ايران بعد شهور واحد من شن الحرب على العراق، فقد ضاعفت من عمليات التسليح المعهدة لغزو الفاو، في الوقت الذي قامت بسلسلة من اعمال التشويش على الدفاعات العراقية، ومحاولات استراق المعلومات وتمريرها الى ايران، وركزت جهودها في التسليح على تزويد ايران بالاسلحة المضادة للدروع والطائرات واجهزة التنصت الميدانية ووسائل التنصت المركزية الكبيرة مع المساعدة على تحوير المعدات العسكرية المأسورة للرصد والتنصت الى جانب تجهيز ايران بقطع غيار لطائراتها الحربية .

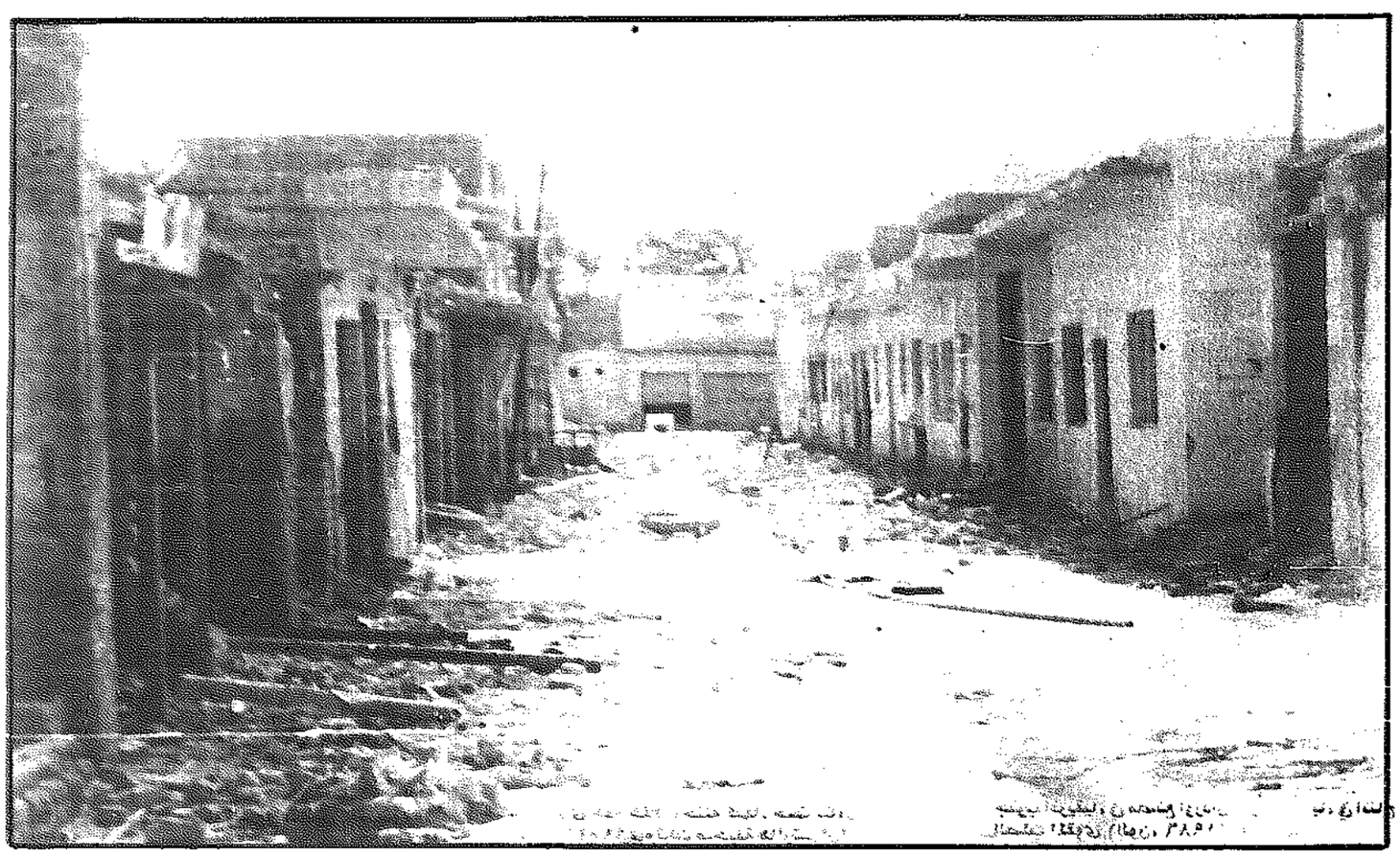
وكانت اكبر الصفقات الاسرائيلية - الايرانية التي فضحت عام ١٩٨٥ هي تلك التي ارتبطت بالطائرة الاميركية التي هبطت في مطار تبريز ثم غادرته لتهبط في طريق عودتها بمطار (بن غوريون) بعد مرورها في الاجواء التركية منفذة رحلة مكوكية جهزت ايران خلالها بمعدات عسكرية زادت قيمتها على نصف مليار دولار، عرف منها بعد غزو الفاو انواع مختلفة من المدافع اسرائيلية الصنع من انتاج شركة (سولتام) الواقعة في الجليل الغربي عيار (١٢٠) ملم وعيار (٨٠) ملم، واجهزة اتصالات ميدانية من طراز (J R C)من انتاج شركة (تادیران) التي توجد مكاتبها في تل ابيب، وهي اسلحة ومعدات فضحتها القوات العراقية في معركة الفاو ومعارك الشمال التي رافقتها، ووصلت الى ميناء بندر عباس الايراني على مدى سنة كاملة سبقت غزو الفاو عدة سفن تحمل شحنات من اسلحة غربية واسرائيلية منها سفينة شحن تحمل علم (باهاما) وتدعى (نيكول) افرغت حمولتها المنقولة من ايلات الى بندر عباس في ٢٣ تشرين الاول (اكتوبر) ١٩٨٥ بعد رحلة طويلة من ميناء (شيربورغ) بدأت في ٨ آب (اغسطس)، وسفينة اخرى تدعى (لوتروتائيل) ترفع العلم القبرصي وصلت الى بندر عباس في ١٧ تشرين الثاني (نوفمبر) من العام نفسه، واستخدمت السفينتان وثائق منشأ موجهة الى الباكستان والبرتغال وتايلاند كاسلوب في التمويه على وجهتها الحقيقية نحو ايران .

كما عقدت ايران في الفترة نفسها صفقة مع شركة (فويسه الباين) النمساوية يجري بموجبها مقايضة النفط الايراني بتجهيزات عسكرية بقيمة (٥٥٠) مليون دولار على ان يكون مصفى النفط الايراني في جنوب افريقيا، حلقة الوصل بالتنسيق مع السلطات الحكومية في سالزبورغ .

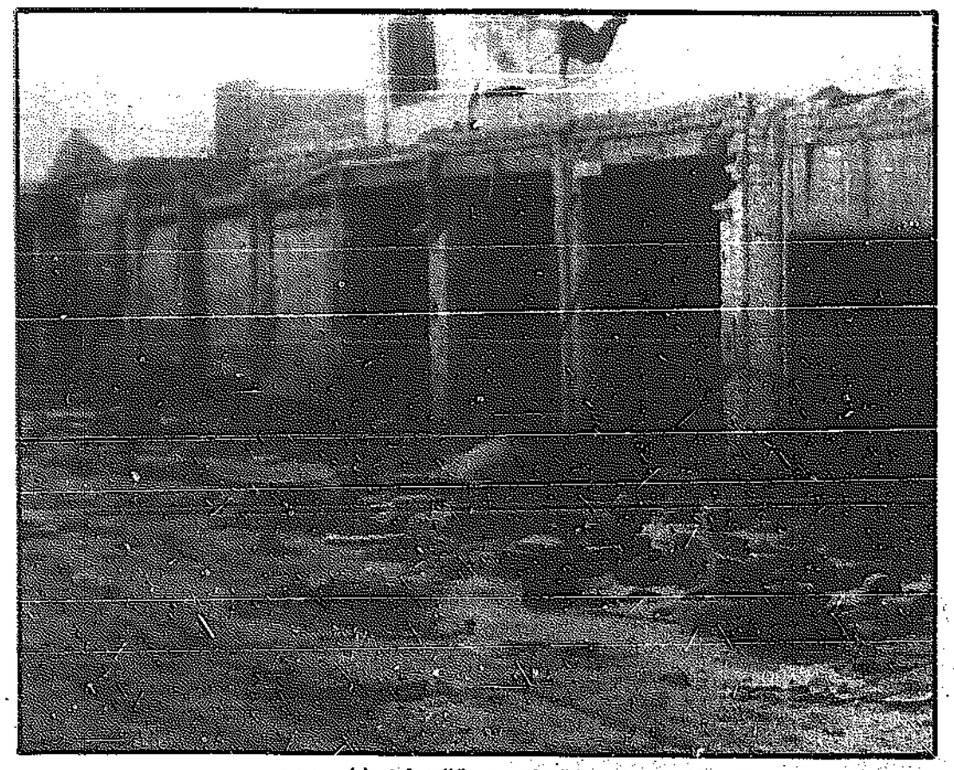
* * *

وهكذا صارت ايران سوق نخاسة مشاعا لاجهزة المخابرات الدولية والشركات متعددة الجنسية وتجار السلاح الاسرائيليين. وفتح القادة الايرانيون مغاليق ايران امام كل الشياطين لتحصل على اسلحة ومشورات ومساعدات تعبوية ومعلوماتية ودعائية تساعد على تنفيذ خطة غزو العراق .

(يتبع الاربعاء المقبل)



● احد احياء الفاو وآثار القصف الايراني بالمدفعية قبل اسبوع من الغزو



● واجهات محلات تجارية دمرها القصف المدفعي الايراني عشية الغزو في شباط ١٩٨٦

قادة إيران يفتحون الأبواب أمام كل الشياطين للحصول على السلاح

الانتفاضة والاعلام ٣



• بريجنسكي • ريغن • رابين • من الانتفاضة

ثورة الحجارة التي اتت بالصدق في زمن الاكاذيب لن تتوقف

■ اسرائيل تشكو وتنتقد الاعلام الذي صنعها

في نقدهم للاعلام ركز بعض الاسرائيليين على انتقائية الصحافيين فقال حاييم يافين، رئيس التلفزيون الاسرائيلي، ان يوما هادئا في نابلس «لا يشكل حدثا بالنسبة للصحافيين» اما بالنسبة للاعلام الاسرائيلي المستنير فان مثل هذا الهدوء لا يقل في أهميته عن الاضطرابات «فنحن ننظر للموضوع من زوايا مختلفة لا من زاوية العنف وحسب» (الجيروسالم بوست ٥ فبراير ١٩٨٨) اي ان الاعلام الاجنبي يجتزىء من الاحداث ولا يقدم الصورة الكلية، مما ينتج عنه تشويه الرؤية. وقد حاول رابين هو الاخر ان يقدم نقده للاعلام.

ففي محاضرة له القاها على طلبة المدرسة الثانوية التي تخرج منها اشار الى ان محطة تلفزيون اجنبية قامت بتصويره في نابلس وسأله الصحافي عن رأيه في الموقف واجاب بان كل شيء هادىء ثم اشتكى وزير الدفاع من انهم حينما اذاعوا الفيلم عرضوا في الخلفية فيلما عن الاضطرابات في غزة بينما كان هو في نابلس وقال التعليق: «عم يتحدث وزير الدفاع»؟ وقد علق رابين على ما حدث بقوله: «هل يمكن تخيل مثل هذا الشيء؟ (حداشوت ١٥ يناير ١٩٨٨). ويلاحظ ان رابين يقدم نقدا يقف على طرف النقيض من نقد مدير التلفزيون الاسرائيلي فالاول يصر على ضرورة شمول الصورة العامة بينما يشكو الوزير من ذلك الشمول. ولكن الامر المشترك بينهما انهما يؤكدان ان يريا الاعلام في خدمة صورة اسرائيل الاعلامية، كما كان يفعل في الماضي حينما كان يعرض صور الهدوء والسلام فحسب. اما الان فقد انقلبت الاية فهم يعرضون صور الاضطرابات دون الهدوء او صور الهدوء مع ابراز جزئيته وعدم شموله ففي الماضي كان الصحافيون الاجانب يظهرون مرونة اكبر وتفهما اعمق لمطالب اسرائيل الاعلامية - اما الان فقد جعل المنتفضون مثل هذا التعايش السلمي بين الاعلام والصهاينة امرا صعبا، خاصة وان الالة الاعلامية الشرهة في الغرب تود ان تقدم احداثا يومية، احداثا عنيفة، احداثا مباشرة، احداثا متفجرة تسيل فيها الدماء وكانها فيلم من تلك الافلام التي ندمنها جميعنا وقد نجح المنتفضون في تزويد هذه الالة الجهنمية بالمادة الخام.

الحقائق والحقيقية

وقد تنبه كثير من المعلقين الاكثر عمقا من رابين ويافين لهذا الجانب، وهو ان الاعلام في الغرب (وفي العالم) يكتفي بتقرير الحقائق المباشرة دون ان يضعها في اي سياق تاريخي. والحقائق المباشرة ليست الحقيقة فانت يمكن ان تعطي مشاهد التلفزيون كما هائلا من الصور والافلام يركز على مناظر الانفجارات والدماء السائلة وعلى عمليات الانقاذ وصراخ الضحايا وغيرها من الحقائق التي لم يتم اختلاقها او تخليقها بل تم تصويرها وتوثيقها بعناية شديدة ومع هذا فهي لا تعني شيئا.

فقد صرح جونشاك وهو حاخام اميركي محافظ بان الاعلام الغربي لا يقدم «بدايات الاضطرابات» (اي اسبابها ومقدماتها) وانما يقدم الاضطرابات ذاتها او نتائجها. واشار الى ان هذا الاعلام يعطي رد الفعل الاسرائيلي («الجانب الانتقامي») ولا يشير الى الفعل العربي - وهو القاء الحجارة. ويضيف جونشاك قائلا: «فلا الصحافيون الذين يغطون الاحداث ولا الجمهور الذي يتلقى التقارير الاخبارية كان عنده السياق التاريخي اللازم. ولذا فقد تمت عملية تعليم هائلة (بالمعنى السلبي) بخصوص اسرائيل قام بها اناس لم يكونوا موجودين عندما تم ضم المناطق، ولا يذكرون لماذا وجدت اسرائيل، ولا كيف ضمت المناطق (الجيروسالم بوست ٢٩ يناير ١٩٨٨). اي ان التقارير الاخبارية تسقط البعد التاريخي للاحداث.

وقد كرر بريجنسكي مستشار الامن القومي للرئيس كارتر، نفس النقد ان اتهم الجمهور الاميركي بانه لا يتمتع بفهم تاريخي حضاري عميق للقضايا الخارجية، فهو جمهور يستجيب اساسا من خلال عواطفه التي يصوغها ادراكه لما يحدث وقد اكتسبت الاحداث ابعادا شخصية.

كان كلما يرى عجوزا تبكي او اما تصرخ ازدادات العواطف قوة، واقتبس برجنسكي القول المشهور «ان مقتل فرد ماساة - اما مقتل الف انناس فتاريخ وانجمهور يستجيب لتراحمات المأساوية اكثر من استجابته لـلاحداث التـاريخية» (الجيروسالم بوست ٥ فبراير ١٩٨٨).. ومرة اخرى توجه اصابع الاتهام للاعلام الذي يسقط الابعاد التاريخية.

وقد ركز مورتيمر زوكرمان على هذه النقطة فقد اشار الى ان اخبار التلفزيون مكونة من لحظات عظيمة مثيرة تصدم المتفرج وتجذب الانتباه (وهو محق تماما في ذلك فالاخبار في التلفزيون الاميركي اصبحت شكلا من اشكال التسلية وبدأت بعض المذيعات يبحن صورا عارية لانفسهن في اوضاع مختلفة حتى تزداد متعة المشاهد اذ يمكنه ان يستخدم خياله وهو يري المذيعة الحسناء وهي تتحدث عن اخبار المجاعة في افريقيا). ويقول زوكرمان «حينما يكون الفعل (او الحركة) هو جوهر الحدث كما هو الامر في كرة القدم والزلازل فان تراكم اللحظات يمكن ان يؤدي الى الحقيقة: اما في الضفة الغربية فان تراكم اللحظات قد ادى الى كذبة».

ثم يذكر مورتيمر قضية في غاية الخطورة: «لقد لوث التلفزيون الحوار مع الجمهور لانه من الصعب للصور ان تعطي سياقا اوتاريخا او معنى للاحداث، ومن الصعب ان نطلب من برنامج اخباري يستغرق نصف ساعة ان يلخص احداث ٤٠ عاما من تاريخ اسرائيل او منذ عام ١٩٦٧ او منذ حرب اكتوبر ١٩٧٣ او حتى التاريخ الذي ارغمت فيه اسرائيل على احتلال الضفة والقطاع. ان الكلمات (في مقابل الصور) ضرورية، ولكن الكلمات التي تستخدم في البرامج التلفزيونية ليست غير كافية وحسب، وانما هي متيرة» يو اس نيوز اندوزلدريبورت (١ فبراير ١٩٨٨).

وقد يعجب القارىء ان قلت له انني اتفق تماما مع النقد الصهيوني والغربي والاسرائيلي للاعلام، واتفق معهم في ان الاعلام في العصر الحديث لا يهدف الى تعميق الادراك او فهم الاحداث وانما يهدف الى سرعة نقلها دون ان يدرك ابعادها، وان ادراك ابعادها فانه لا يشغل باله بتقديم الاطار التاريخي او الفكري - فرئيس التحرير قد اعطى الاعلامي بضعة سطور وبضع دقائق وعليه ان يكتب بلغة تلغرافية حقيرة تركز على الحقائق المادية المباشرة وان يتحدث بسرعة غير انسانية بينما يعرض الشريط الصور الرهيبة عن الاحداث التي تشكل عنصر تسلية اساسي بالنسبة للمشاهد! ولذا فانا من المؤمنين ان بالاعلام الحديث قد خلق لدى الجماهير وهم المعرفة، وهو احساس كاذب بالمعرفة وهي ليست بمعرفة وانما هي تخزين للحقائق وهي شيء اخر غير الحقيقة.

اتفق اذن مع الصهاينة في نقدهم، وفي ذمهم الاعلام لاسقاطه البعد التاريخي - ولكن - ويا لها من لكن - يجب ان نذكرهم انهم كانوا اكثر الناس استفادة بهذا كانت الطائرات الاسرائيلية تحصد العشرات من الفلسطينيين في المخيمات فتذكر الاحصائيات وحسب (وهذا تاريخ) وتقتل طفلة اسرائيلية اثناء احدى الاشتباكات فتراها ونرى صورتها عند ميلادها وفي المدرسة ونرى جنازتها وبكاء امها وابيها واخواتها ورئيس الوزراء وهو يتوعد للانتقام (وهذه ماساة) وحينما كانت تتم عملية فدائية لم يكن احد يذكر اسباب وجود هؤلاء الفلسطينيين خارج فلسطين، ولم يحاولون العودة عبر الاسلاك الشائكة حاملين اسلحتهم ويقعون مضرجين بدمائهم؟ هل كانوا يفعلون ذلك لانهم مولعون بالمغامرات على سبيل المثال؟، لم تكن التلفزيونات الغربية تذكر شيئا عن الاسباب دائما تذكر النتائج وحسب (كما تفعل الان وتسمي الفدائيين «ارهابيين»).

الا يستند المشروع الصهيوني باسره الى التركيز على جزئيات وعلى انكار التاريخ، فكل ما يكتب عن الهولوكوست يسقط ضحايا النازية من الملايين الاخرى ولا يذكر تعاون الصهاينة مع النازيين ولا يشير الى ان من تبقى من يهود اوروبا اتجه الى الولايات المتحدة لا الى اسرائيل والحديث عن نشاة اسرائيل لا يشير الى دير ياسين وكفر قاسم والمذابح الاخرى.

اليس المشروع الصهيوني باسره هو مشروع لانكار تاريخ فلسطين العربي وهوية الفلسطينيين العربية؟

وان قمنا باسترداد التاريخ كما يطالب الصهاينة لم نتوقف عند عشرين عاما وحسب او حتى اربعين لم لا نسترد ايضا وعد بالفور واحتلال انكلترا لفلسطين وتسهيلها مهمة الصهاينة وطرد الفلسطينيين من ارضهم؟ ونحن هنا لا نتحدث عن تاريخ البابليين او الاشوريين او الكنعانيين او العبرانيين كما يفعل بعض الصهاينة وانما نتحدث عما اسميه بالماضي الحي اي وقائع تاريخية لا تزال نتائجها الانسانية ماثلة امامنا في مخيمات اللاجئين من ١٩٤٨ حتى ١٩٦٥ ثم في ثورتهم ابتداء من ذلك التاريخ.

ان الحضارة التي تستند الى القوة كوسيلة لحسم الصراعات لا يمكن الا ان تستبعد الانسان والتاريخ والزمان وتركز على الاحداث المادية المباشرة، فهذه هي طريق ادراكها. وقد استفادت اسرائيل ايما استفادة بذلك في الماضي، ولكن كما قال بريجنسكي ان ذاكرة الاميركيين (والعلمانيين) ضعيفة ولذا امام احداث الانتفاضة المثيرة (حجارة ودماء وكوفيات ونساء تصرخ وجنود) نسي الانسان الغربي ان اسرائيل هي واحة الديمقراطية ونسي حكاية التراث اليهودي - المسيحي ونسي ان العالم الغربي هو الذي وضع الصهاينة في فلسطين ليكونوا بمثابة حائط صد الهمجية ونسي انه كان يصفق بالامس للانتصارات الاسرائيلية، نسي كل هذا وركز على الالوان داخل مربع الشاشة، وكان الان وهنا هو الماضي والحاضر والمستقبل.

الصهاينة وفعوا الان صرعي اللعبة التي اجادوها من قبل.. ولو كانت امي - رحمها الله - على قيد الحياة لقالت شيئا من قبيل «غضب الله» او «الجزاء من جنس العمل» او ما شابه من حكم الاجداد.. ولكننا في مجال تقديم دراسة تطمح ان تلتزم بالمقاييس العالمية والغربية ولذا علي استبعاد مثل هذا الخطاب حتى لو كنت اؤمن به في اعماق اعماقي!

بين الاحساس بالذنب والاحساس بالعار

ومن المقاولات الشهيرة التي طالما تعلمناها من دفاتر علم الاجتماع الغربي التفريق بين الاحساس بالذنب والاحساس بالعار، وكان يقال لنا ان الانسان الغربي يستبطن القيم الاخلاقية ولذا فهو عنده احساس بالذنب - فآليات الضبط الاخلاقي بالنسبة له داخلية، لا يحتاج الى ردع خارجي اما الانسان الشرقي فهو لا يستبطن شيئا وتظل القيم الاخلاقية بالنسبة له امرا خارجيا ولذا فهو لا يحس بالذنب وانما بالعار اي بالخوف من الفضيحة. وقد كنت من المقتنعين بهذا النموذج التفسيري الى ان انقطعت الكهرباء ذات مساء في نيويورك في عام ١٩٧٧ (على ما اتذكر) وفي خلال ساعات كان قد تم نهب بضائع ببلايين الدولارات وتساقط نموذجي التفسيري فورا اذ ادركت ان حكاية الذنب هذه والانضباط الداخلي تحتاج لاعادة نظر.

وقد بينت الانتفاضة مرة اخرى زيف الادعاءات الغربية عن الاحساس بالذنب.. فيهود العالم الغربي الذين طالما سكتوا عن اسرائيل وقبلوا بافعالها وشجعوا صولاتها وجولاتها دون احساس بالذنب، بل واستمروا على صورتهم لانفسهم من توحدهم باسرائيل المنتصرة (وعلى كل ثمة تيار نيتشوي قوي في القول الصهيوني يعلي من قيمة القوة والبطش). ومع تزايد الافلام المأونة بدأت الزمجرة (كما بينا في مقال سابق) اذا تسع نطاق الفضيحة وكان الناس ينظرون «لليهود» وهم يضربون العرب ويسالون جيرانهم اليهود ممن كانوا يتباهون بدولتهم عما تفعله هذه الدولة. وهنا بدأ الاحساس بالعار. وقد سارعت مجموعة من اليهود في ثلوريدا بتقديم طلب للدولة الصهيونية بمنع الصحافيين الاجانب منعا للعار لا محوا للخطيئة وكما قالت الجيروسالم بوست (٢٧ يناير ١٩٨٨) ان تزايد تملص اليهود من الصهيونية بعد الانتفاضة لا يعود لاسباب اخلاقية مثل استيقاظ الضمير او نقد الذات، او الاحساس بالذنب بسبب التورط في سياسات اسرائيل اللااخلاقية... وانما هو حزن عميق بسبب الافلام المأونة التي يعرضها التلفزيون والتي تسبب الحرج (العار) ليهود اميركا لانهم يقرنون باسرائيل. واضافت الجريدة عن حق «وهم لذلك لا يستحقون سوى التجاهل من الناحية الاخلاقية».

وقد عبرت القارئة الين فريشاور في خطاب لها في الجيروسالم بوست (٢٧ يناير ١٩٨٨) عن الموقف الاعلامي الذهني البرغماتي الذي يخاف العار ولا يمارس الاحساس بالذنب بشكل دقيق اذ قالت «ان البعض يدعي ان

■ المشروع الصهيوني انكار لتاريخ فلسطين العربي



بقلم: د. عبدالوهاب المسيري

صورة اسرائيل القبيحة في الخارج هي نتيجة العداء العنصري لليهود. ولكن العكس صحيح، فصورة الدولة الصهيونية البشعة هي التي تولد العداء نحو اليهود في العالم كله كان متعاطفا مع اسرائيل ومع اليهود وقد ولد هذا التعاطف تماما، وربما لن يمكن استرداده بعد الان» ويلاحظ ان خطاب القارئة المذكورة لا يوجد فيه اي حديث عن الاخلاق والضمير او عن القيم العليا او الاحساس بالذنب وانما هو حديث عن الصورة الاعلامية وتدهورها والاثر السلبي لذلك على يهود العالم مما يسبب لهم من خزي وعار! ان القضية كما سلفنا - لا علاقة لها بالاخلاق والقيم المطلقة والقيم الانسانية وانما «الاحساس بالضرر الناجم عن تدهور الصورة الاعلامية المصقولة ولعل هذه هي القيم الوحيدة السائدة في زمن الكذابين.

وسائل قمعية متحضرة

واستجابة الولايات المتحدة للقمع الاسرائيلي لا تخرج عن نطاق الاحساس بالعار والحرج ولا تدخل باية ولا يدخل باية حال في نطاق الاحساس بالذنب - فالولايات المتحدة مساءة من اسرائيل لا لانها اخلت بالقيم الخلقية او حقوق الانسانية فهذه ليست اجزاء من النموذج الغربي وهي عبارة عن ديباجات تستخدم للهجوم على الاتحاد السوفيتي للحديث عن اليهود السوفيت وتدخل الفريزر على التو بعد ذلك خاصة اذا كان موضوع الحوار هو عشرات الديكتاتوريات العسكرية والحكومات الفاسدة التي لا يمكن ان تقوم لها قائمة دون الدعم الاميركي اليومي الكامل. اقول لا ينبع استياء الولايات المتحدة من الاخلال بالقيم والحقوق وانما لتشويه الصورة الاعلامية ولذا نجد ان تصريحات المتحدثين باسم البيت الابيض تنصرف الى كمية القمع وشكله لا الى القمع ذاته، فقد اتهمت مارلين فيتزووتر (المتحدثة باسم الرئيس الاميركي) الاسرائيليين باستخدام وسائل امنية فظة وبالافراط في استخدام الذخيرة الحية - اي ان الوسائل الامنية الرشيقة - والاستعمال المعتدل للذخيرة الحية امر مقبول (فالانسان الغربي على المستوى السياسي لا ضمير له ولكنه يخشى عدسات التلفزيون).

والحكومات الصهيونية متفقة تماما مع ذلك فقد صرح بعض المسؤولون ان القوات الاسرائيلية مدربة اساسا على الحروب في الخارج وليست مدربة على قمع المظاهرات في الداخل، وانه سيجري تدريب قوات خاصة يمكنها ان تقوم بالقمع تحت سمع وبصر التلفزيون دون ان تشوه الصورة الاعلامية، وكما قالت فيليس اوكلي (المتحدثة باسم وزارة الخارجية) «يجب الحفاظ على النظام دون استخدام القوة القاتلة وبما انه توجد وسائل لانجاز هذا فنحن تحت الحكومة الاسرائيلية على استخدامها (تايم ٤ يناير ١٩٨٨) ولا شك ان ترسانة الحرب الاميركية «المتقدمة» قد طورت اسلحة مختلفة وبرامج تدريبية في القمع دون اراقة الدماء او اراقة الحد الادنى منها او اراقتها دون ترك اثر ودون معرفة المصدر. ولعل ذلك المستوطن الصهيوني الذي كان يطلق النيران على المتظاهرين وهو مرتد الزي المدني والذي ظهر انه احد عملاء الموساد (جهاز الاستخبارات الاسرائيلي) وهو تطبيق عملي لمثل هذه الوسائل القمعية الديمقراطية المتحضرة ولعل السيارة التي تتكئ اربعة مواطنين عربا عن «طريق الخطأ» هي مثل اخر ولا بد ان خبراء القمع المختصين في هذا المجال يمكنهم الاسهام في توضيح هذه النقطة اكثر مني انا الذي اضيع كثيرا من وقتي في قراءة الاشعار الفلسفية.

والولايات المتحدة دولة ملتزمة التزاما عميقا بالقيم (او اللاقيم) الاعلامية ولذا عليها ان تختط طريقا «وسطا» والطريق الوسط هذا يعني ان الحكومة الاميركية نظرا للضغوط عليها من جانب الحكومات العربية الصديقة والرأي العام الغربي بل والاميركي نفسه عليها ان تتنازل قليلا عن اعتراضها الرسمي على اساليب اسرائيل في القمع وعلى انكارها لحقوق الفلسطينيين في ارتراضي محتلة ونكن كما يقول وليم بفاف (في الهيرالد تريبيون نقلا عن القبس ١٩٨٨/٤/٢٨) «لا تغفل الولايات المتحدة شيئا لاعطاء هذا الاعتراض قوة عملية» بل ان «ما تفعله الولايات المتحدة هو توفير اساليب لحكومة شامير لقمع الفلسطينيين (اساليب) تتجرأ لتطلع في نفوس الاميركيين» بل وعلاوة على هذا «وقع الرئيس ريغن وشامير مذكرة اتفاق جديدة تفيد تأكيد «الروابط الامنية والاقتصادية بين البلدين» وقد «يحث» شولتز شامير على تغيير منهجه، وقد يعني تأييده لبيريز «المعتدل» ولكن «الكلمات في هذا الامر ذات أثر قليل فالمعونة التي تقدمها الولايات المتحدة لاسرائيل هي التي تمكن الاخيرة من عمل ما تقوم به» والسيف كما يعرف شاعرنا القديم وكما يعرف المنتفضون اصدق انبا من الكتب في حده الحد بين الصدق والكذب وبين حقيقة اللئام وصورتهم الاعلامية وكلنا نعرف ان الفرق بين القمع «المتحضر» والقمع الهمجي هو ان الثاني يتم تحت سمع وبعد التلفزيون اما الاول فيتم بعيدا عنه وهو فارق ينتمي الى القشرة والسطح فالعالم هنا يخشى نور الفلاش ولا يفكر في نور الله يخشى العار ولا يجول بخاطره اللااخلاقي المحايد أي احساس بالذنب.

بين دكتور جيكل والمستر هايد

ولا يمكن ان اختم هذا المقال دون ان الخص للقارىء مقالين يجسدان هذه العقلية المادية التي تتعامل مع الصورة والسطح، ولا تكترث بالمضمون الاخلاقي وبالتالي لا تمارس اي احساس بالذنب أما المقال الاول فقد كتبه بحز قذيل دروز وهو استاذ للعلوم السياسية والادارية في الجامعة العبرية ويبدأ المقال بتعريف المشكلة، وهي ليست مسالة أخلاقية ولا علاقة لها بقيام الدولة الصهيونية وبتكسير العظام ودفن الاحياء وانما هي مسالة موقع: فاسرائيل تقع على الحدود بين حضارات سياسية متنوعة وصلت لمستويات مختلفة من التطور فمن ناحية يوجد، العالم الغربي (المتقدم) الذي وصل الى درجة من الاستقرار النسبي بعد تاريخ طويل من الاستعمارية العدوانية، ومن ناحية اخرى يوجد الشرق الاوسط (المتخلف) الذي يتسم بعدم الاستقرار والحروب والعصبية الدينية. وكيف يمكن لاسرائيل ان تفي بالاحتياجات المتناقضة الناجمة عن وجودها في هذا الموقع بين هذين العالمين وكيف يمكنها ان تصوغ صورتها الاعلامية؟ فالغرب من ناحية يحكم على اسرائيل بمعاييره السياسية، وهي معايير لا يمكن تطبيقها في مواجهة مع العرب؟ فالغرب لا يواجه سوى اضطرابات الطلبة ومظاهرات الاقليات الاثنية والمحافظين على البيئة، اما الانتفاضة فانها تهدد وجود اسرائيل ذاته - ومن هنا لا بد وان تتخذ اسرائيل اجراءات تتناقض مع القيم السائدة في الغرب.

ومن هنا يجب ان تكون صورة اسرائيل صورة مختلطة - صورة جيكل الخير الطيب وهايد الشرير الرديء وهذا الحل ليس بعبقري ولا جديد. فهو الحل الاستعماري القديم - ان يحتفظ الغرب في مجتمعاته بمستوى عال من التقدم الاقتصادي والاستقرار السياسي والديمقراطية (الدكتور جيكل) عن طريق تصدير المتعطلين والمجرمين (واليهود) الى المستعمرات وعن طريق تهييها وهدم المؤسسات التقليدية فيها وقمع اهلها (المستر هايد) فتقبض الخيرات وفائض القيمة من الشرق الى الغرب وتخف بذلك حدة التوترات الاجتماعية والصراعات الطبقية فيه ويؤسس البنية التحتية التي تضمن وصول المواطنين الى اعمالهم وصناديق الاقتراع في الوقت المحدد. واعتقد انه لا بد وان تعاد كتابة تاريخ الديمقراطية الغربية بعد تحديد دور الامبريالية والقمع الامبريالي لشعوب العالم الثالث في تحقيق السلام الاجتماعي في الدول المستعمرة وكيف ان التجربة الديمقراطية الليبرالية مرتبطة ارتباطا عضويا بالهيمنة الامبريالية.

وسياسة مثل هذه الصورة المختلطة التي يقترحها دروز واتباع مثل هذه السياسة مسالة صعبة للغاية خاصة وان الجزء الخاص بهايد «غير مقبول للغرب بما في ذلك يهود العالم» على حد قوله. ولكن على اسرائيل ان تتصرف بهذه الطريقة وان تؤكد، ولنترجم حرفيا، «الامكانية الشيطانية» الكامنة فيها، بهدف «تدعيم السلام» بطبيعة الحال. قالت القمع الشيطانية في المستعمرات كانت تهدف دائما لاحلال السلام. وحتى لا يفوت احدا ماذا يعني المؤلف بمعي «بالامكانية الشيطانية» فقد عرفها بانها «اظهار القوة الجسدية» - اي انه الصراع الداروينى القديم دون زخارف، وهو المنطق الذي تم عن طريقه فتح العالم واستعباد كل الشعوب. ويجب على اسرائيل ان تنقل بؤرة اهتمامها من الاحداث الحالية الى موقع البلد بين عوالم مختلفة وان تؤكد ضرورة تبني مقاييس للسلوك مناسبة لمواقف مختلفة عن تلك التي تواجهها البلاد الغربية «اي انه يجب على اسرائيل ان تذكر الغرب انه لا تزال توجد جيوب استعمارية استيطانية يتم فيها المواجهة الجسدية مع شعوب العالم الثالث وان الاصرار على القيم المتحضرة غير مجد - اي يجب ان يتذكر الغرب مرة اخرى تراثه القمعي الطويل القديم، وان يتذكر ان السباق الحقيقي الوحيد للقمع الصهيوني هو الاستعمار الغربي. وتتلخص المشكلة كلها حسب هذا التعريف الذي يستعيد الحقائق المبدئية «في ضرورة شرح الحقائق المركبة للجمهور حتى يمكن الحصول على التاييد الديمقراطي (اي الغربي) لخدمة السلام (اي المصالح الغربية) مع ضمان الامن (اي مع استخدام الوسائل القمعية التقليدية التي تسبب الضيق للفربيين والاحساس بالعار لليهود) صورة «جيكل وهايد» (الجيروسالم بوست ١٢ ابريل ١٩٨٨).

ولكن مشكلة دروز، مثل مشكلة المستوطن الذي اقترح ذبح العرب بعيدا عن عدسات كاميرات التلفزيون، انهم يرون مشكلتهم في اطار مكاني (والعقل الصهيوني اسير المكان فهو يخشى الزمان والتاريخ وبلغيهما) اذ ان كليهما يرى ان المشكلة مشكلة «موقع» - ان اسرائيل «توجد» امام عدسة الكاميرا او بين الشرق والغرب، بينما المشكلة في واقع الامر مشكلة مرحلة اي زمن. وتتلخص المشكلة الزمنية في وجهين:

١ - جاء الاستعمار الاستيطاني الاحلالي الصهيوني متاخرا من الناحية الزمنية، بعد ان انحسرت المرحلة الاستيطانية عن الاستعمار الغربي التي بدأت في القرن السادس عشر وانتهت مع نهاية القرن التاسع عشر اذ لا نعرف تجارب استيطانية غربية بعد ذلك التاريخ سوى التجربة الصهيونية التي بدأت بشكل تسللي في نهاية القرن التاسع عشر وظلت ضعيفة «هامشية» الى ان تم «حسم فلسطين الانجليزية (موضوعيا بفضل الانتداب) وقيام الحكم النازي في الحكم في ثلاثينات القرن الحالي - اي ان التجربة الصهيونية في الاستيطان الاحلالي تمت بعد ان كان الغرب قد انتهى من ابادة ما اباد ونقل ما نقل واستبعاد ما استبعد من شعوب وامم، ولم تعد مثل هذه الامور مقبولة لامم الغرب المتحضرة! وقد اعلنت الدولة الصهيونية في اواخر الاربعينات بعد ان كان الغرب قد بدأ يتخلى عن فكرة الاستعمار التقليدي عن طريق الجيوش والقهر الجسدي المباشر لشعوب المستعمرات وبدأ يظهر بدلا من ذلك الاستعمار الجديد الذي يقوم بالهيمنة على اطراف العالم عن طريق الشركات عابرة القارات واجهزة المخابرات والنخب الحاكمة المحلية الفاسدة التي تقوم بدلا منا بعمليات القمع للسكان. ولذا حينما يقوم الاستعمار الاستيطاني الاحلالي الصهيوني باللجوء لنفس اشكال القمع التي كان يلجأ لها الاستعمار الغربي في الماضي، فان الغرب يثور ضده ويحتج فمثل هذه الامور تنتمي لمرحلة سابقة (لا الى موقع). ووجود فجوة زمنية بين الوطن الام والجيب الاستيطاني مسالة معروفة لدى دارس تجربة الاستيطان، ولكنها في حال الجيب الصهيوني فجوة كبيرة للغاية.

٢ - ظهرت اسرائيل كدولة في مرحلة ثورة شعوب العالم الثالث على الاستعمار وهي الظاهرة التي يطلق عليها حركة التحرر الوطني والتي ادت الى تراجع الاستعمار التقليدي وظهور الاستعمار الجديد. واذا كانت هذه الحركة قد تاخرت حتى منتصف الستينات في فلسطين فذلك يرجع لظروف خاصة ناجمة عن كون فلسطين جزءا من الكل العربي واجه ظاهرة الاستيطان الاحلالي الفريدة في القرن العشرين! وقد التقط الفلسطينيون انفاسهم وبدأوا نضالهم الذي وصل الى احدى قممه في الانتفاضة، الامر الذي يزعزع الاستقرار السياسي والاقتصادي للجيب الصهيوني.

هذه الفجوة الزمنية (لا الموقع) هي سبب مشكلة اسرائيل الاعلامية والاخلاقية والسياسية ولا تتصوروا صورا مختلطة ذات رأسين (تشبه حكومة الائتلاف الحاكم) قادرة على حل هذه المشكلة اذا كلما ازداد الفلسطينيون انتفاضا يزداد الاسرائيليون قبحا وسيبرز وجه هايد القبيح المختبىء، مما سيسبب شيئا من الاشمئزاز لشعوب الغرب المتحضرة التي لا تقبل بالقمع غير المتحضر والذي ينتمي لمرحلة تاريخية سابقة منذ قديم الزمان - اي ما يزيد عن ثلاثين او ربما خمسين عاما.

العظام المكسورة والمجندات الفاتنات

اما كاتب المقال فهو ديفيد برنباوم وهو من رجال الاعمال الاميركيين قام بتدريس الاستراتيجية في المدرسة الجديدة للبحوث الاجتماعية، وهي معهد تعليمي في نيويورك له احترامه وهيبته. وعنوان المقال (الذي نشر في الجيروسالم بوست ٢١ فبراير ١٩٨٨) «في المعركة من اجل الرأي العام الاميركي: فلتذكر القصة في كلمات لكن لا تتجاوز العشرة» وهو يقترح حل المشكلة الاسرائيلية الاعلامية بطريقة اعلامية فيرى ضرورة الربط بين المنتفضين وزملائهم في بيروت وطهران! بحيث يضطر الاميركي البسيط ان يختار بين واحة الديموقراطية او الارهاب العربي ولكن مع هذا توجد مشكلة بسيطة وهو ان هذا الاميركي البسيط لا يوافق على الضرب ولذا يقترح استاذ الاستراتيجية ما يلي على الاسرائيليين (وسانقل للقارىء حرفيا):

«ولذا يا اخواني الاعزاء انقضوا على الذين يقذفونكم بالحجارة لتسحبوهم امام محاكم عسكرية محلية ولتحاكموهم بسرعة ولتضعوهم في الحافلات ولتلقوا بهم باطرافهم المحترقة وحجارتهم عبر الحدود. لا تلوثوا ايديكم وان كان عندكم عدد من سيارات الجيب ملئية ببعض اقاربه ضحايا ارهاب منظمة التحرير الفلسطينية لتصاحب هذه الشخصيات (الارهابية) فحسن، وان تبع (هذا الموكب) عدد اخر من سيارات الجيب المحملة بعدد من المجندات الاسرائيليات الجميلات اللاتي لا يزيد عمرهن عن ١٨ عاما فهذا احسن واحسن» ان استاذ الاستراتيجية يفكر باسلوب اعلانات «اولد سبايس» التي تستخدم «السيكس ابيل» فان وضعت قطرة من هذا العطر لوجدت كل اناث العالم في احضانك. وهو يتصور ان العالم كله في تفاهته وانحطاطه وان الانسان الغربي حينما يرى عويل امهات ضحايا الجهاد الفلسطيني مضافا اليها ارداف المجندات الاسرائيليات الجميلات فانه سينسى المظام التي تتحطم يوميا على الشاشة. وقد يكون الاستاذ برنباوم محقا في توقعاته البرغماتية بخصوص توظيف مبدأ اللذة في خدمة مبدأ المنفعة، ولكن لا اعتقد ان مثل هذه الحيل ستنسينا نحن الوطن السليب. ولا اعتقد ان الحجارة التي اتت بالصدق في زمن الاكاذيب ستتوقف عن الانهمار والتطهير.

(انتهى)

الانتفاضة — توسع — نطاق — فضيحة — الصهيونية

لطفي الخولي لـ «القبس» :

رغم تعاطفي مع «ثورة مصر» الا انني لا اوافق على اسلوب العنف الفردي



رغم تعاطفه الواضح من بداية حديثه لـ«القبس» مع اعضاء تنظيم ثورة مصر، الا ان الاستاذ لطفي الخولي الكاتب السياسي يرفض ايضا – ومن البداية – اسلوب العنف الفردي لانه يؤدي في معظم الاحيان الى طريق مسدود على حد تعبيره الخاص : «ان اي عنف فردي ايا كانت مشروعية القضية التي يدافع من اجلها لم ينجح عبر سنوات التاريخ وبالتالي فانه ينتهي الى طريق مسدود» .

الاستاذ لطفي الخولي يرى ويؤكد ان العمل الثوري لا بد وان يكون بمنظور سياسي من خلال حشد وتعبئة جماهيرية لاطلاق حركة شعبية ضد العدو..

ويعلن الاستاذ الخولي تعاطفه مع اعضاء تنظيم ثورة مصر فيقول انهم جماعة من الشباب الوطني القومي، وانني افهم الدوافع التي وقفت وراء ممارستهم الفردية ضد العدو، ومن هنا فانني لا ادينهم خاصة وانهم حرصوا على الا يتعرضوا لاي مصري، ولكن من واجبي ومن حقي حتى لا تختلط الامور ان اقول ان هذا ليس هو الطريق .

ويشير الاستاذ الخولي الى انه على الرغم من موجة التعاطف الشديدية مع اعضاء تنظيم ثورة مصر الا ان هذا التعاطف لم ينجح في خلق حركة جماهيرية بسبب ان الفاعليات السياسية للتنظيمات والاحزاب لم تستطع ان تكون لها مصداقية تحريك الجماهير وتنظيمها تجاه المواجهة مع اسرائيل .

وقال لطفي الخولي – ردا على سؤال حول محاولة اقحام نجل عبد الناصر في القضية كمقدمة للنيل من الرمز – ان احدا لا يستطيع ان يغتال تاريخ عبد الناصر لان احدا لا يستطيع ان يغتال الشمس.. وان من يحاول اغتيال عبد الناصر كمن يحاول اغتيال التاريخ وحقائقه .

وتناول الاستاذ الخولي في حديثه الانتفاضة الفلسطينية مؤكدا ان استمرارها طوال الاشهر الخمسة الماضية انما يمثل حيوية الشعب الفلسطيني وعمق القضية التي اخترقت كل الاجيال وظلت حية حتى رغم كل القهر والارهاب والاستعمار والدعم الاميركي والتردي العربي .

قال ان الوقت قد ازف لتبادر كل القوى والفاعليات والاحزاب الوطنية العربية الى الاتفاق على برنامج عمل لدعم الانتفاضة الفلسطينية .

وقال انه حتى ولو نجحت القمة العربية في الانعقاد فاننا لن نحصل منها سوى على البيانات الحماسية الجميلة التي استهلكت كل قواميس اللغة العربية في الحماس وفي الدعم وفي التاييد، وان انقضية هي في الوجود الفاعل المنظم ذي البرنامج والوسائل الجماهيرية والفاعلية .

واعرب الاستاذ الخولي عن اعتقاده باستمرار الانتفاضة الفلسطينية وقدرتها على الصمود رغم الحصار المفروض عليها من جانب اميركا واسرائيل مشيرا الى ان قوة منظمة التحرير الفلسطينية كانت في استمرارها رغم الحصار الاميريالي والحصار العربي .

وفيما يلي نص الحديث :

■ الطريق يبدأ من حشد وتعبئة جماهيرية لاطلاق حركة شعبية ضد العدو

■ من يحاول اغتيال انجازات عبدالناصر كمن يحاول اغتيال الشمس او اغتيال التاريخ وحقائقه

● لنبدأ اولا بالسؤال : ماذا تمثل قضية «ثورة مصر» امامك ؟ !

– قضية ثورة مصر لها عدة ابعاد واعتقد انه من الخطأ من بعد واحد، لانه لا يوجد شيء ذو بعد واحد.. والقضية لها ابعادها التالية : الاول انهم مجموعة شباب مصريين عرب وطنيين قوميين ضد الصهيونية وعدوانها وضد الوجود الاسرائيل في مصر وهذا كله مشروع ولا يستطيع انسان ياخذ الموقف الوطني المصري والقومي نفسه الا ان يشاركهم في موقفهم وآرائهم.. ولكن قضية ثورة مصر اتخذت طابعا يبدو بالعين المجردة انه طابع العنف الفردي وهذا الطابع من العنف الفردي لا اعتقد انه يؤدي الى نتائج بالمعنى الثوري والمعنى الشعبي ومن هنا فانه لم ينجح اي عنف فردي ايا كانت مشروعية القضية التي يدافع من اجلها وبالتالي فهو ينتهي الى طريق مسدود لان العمل الثوري لا بد من ان يكون بمنظور سياسي من خلال حشد وتعبئة جماهيرية لاطلاق حركة شعبية ضد العدو في هذا الاطار.. ومن هنا لا يستطيع الانسان أن يوافق على العنف الفردي كاسلوب.. وكانت نتيجته هو القبض على مجموعة هؤلاء الشباب وتقديمهم للمحاكمة واعتقد انه في هذا الاطار فانه لا توجد دولة مهما كانت اتجاهاتها الفكرية واختياراتها السياسية توافق على ان يجري مثل هذا العنف الفردي على ارضها.. وفي هذا الاطار ليس فقط – لان هذه الدولة ملتزمة بما يسمى بكمب دايفيد وما تسمى باتفاقيات السلام مع العدو الاسرائيلي.. الا انني اعتقد انه بالنسبة لاي دولة ولاي نظام لا يمكن ان توافق على العنف الفردي لان القضية هنا قضية علاقات داخل المجتمع واستقراره وامن وليس بالمعنى الامن البوليسي ولكن الامن السياسي والامن الاجتماعي.. وهناك ايضا البعد الثالث وهو ان الاسرائيلي يستخدم ايضا وببشاعة العنف الفردي العنصري ضد الشعب الفلسطيني اولا ثم ايضا ضد الشعوب العربية، وان الدولة العبرية او الكيان الاسرائيلي يستخدم هذا الارهاب رسميا في عمليات اغتيالات للشعب الفلسطيني ليس فقط حتى بالنسبة للمناضلين وللكوادر العسكرية انما ايضا بالنسبة للمواطن الفلسطيني وضد المواطنين العرب وضد المصريين.. ومعروف انه في عام ١٩٦٧ و ١٩٧٣ كان الكيان الاسرائيلي يقوم بقتل الاسرى المصريين بالاضافة الى عمليات مدرسة بحر البقر ومصنع ابو زعبل وهذه الاحداث لم تكن مجرد خطا حربي ولكن ثبت انه كان مخطط.. وبالتالي خلق وضعا موضوعيا وذاتيا استفز هذه القوى الوطنية فيما قاموا به بعد ذلك «ثورة مصر».. واذا اخذت هذه القضية بهذه الابعاد.. فاننا في الحقيقة لا نستطيع ان نوافق على الاسلوب ولكن نوافق على منهج المواجهة مع العدو الاسرائيلي .

حتى لا نخلط السكر بالملح

● لتسمح لي بان اتوقف عند الاعتبار الثاني وبالتحديد عند وصفك لممارسات تنظيم ثورة مصر «بالعنف».. وسؤالي هو الا ترى ان هذا العنف هو الترجمة الفعلية الوحيدة لمشاعر جموع المصريين لمقاومة محاولات البعض لدفعهم نحو التطبيع مع اسرائيل ؟

– حديثك عن العنف لا بد والا يكون مجردا ومطلقا ولا بد من استخدام العنف ضد هذا العدو الاسرائيلي لانه يرتكب اعمالا غير مشروعة ودموية.. ولكن ما اتحدث عنه هو نوعية هذا العنف ومنظوره وهنا اتجاهان اساسيان : فهناك الفكر الثوري وهو العنف الفردي بما يسمى الآن «الارهاب» رغم انني لا اريد استخدام هذا التعبير لان السياسة الاميركية والسياسة الاسرائيلية لا تفرق بين الارهاب وبين حركة التحرر الوطني وبين العنف الجماعي المشروع..

والعنف ليس فقط القوة العسكرية او العامل العسكري هو الذي يحسب ولكن يحسب ايضا عنف حركة الجماهير.. حركة الجماهير التي تريد ان تغير بارادتها ومن خلال وعيها ومن خلال حشدها لقواها ان تغير واقعا مفروضا عليها الى واقع متحرر او واقع افضل.. وبالتالي لا يجب ان ناخذ العنف بصورة مجردة.. ولكن يجب ان ناخذ العنف في مضمونه السياسي وعلى اساس التجربة التاريخية التي تؤكد انه لم ينجح اي عنف فردي.. ولم تنجح الاغتيالات السياسية في اي بلد ولا بالنسبة لاي قضية.. وليس معنى ذلك ان هؤلاء كما قالت الصحف الرسمية في مصر انهم «خونة» او ارهابيون و..الخ.. ليس بهذا المعنى ولكن بمعنى ان هؤلاء اتخذوا – نتيجة الاوضاع الضاغطة عليهم وهي ضاغطة على كل الشعب المصري في المواجهة المصيرية مع العدو الاسرائيلي ووجدوا نتيجة الخواء ليس فقط بمستوى التنظيم او بمستوى الدولة المصرية او النظم العربية انما حتى في مستوى الحركة الشعبية وتنظيماتها واحزابها الوطنية – وجدوا ان هناك نوعا من الخواء وعدم الايجابية وعدم الارتفاع الى مستوى المواجهة المصيرية مع العدو الاسرائيلي بدليل ما حدث مثلا في عام ١٩٨٢ من ترك الثورة الفلسطينية والشعب اللبناني يواجهون وحدهم العدوان الاسرائيلي الوحش والاجتياح الاسرائيلي للبنان دون ان يتحرك ليس فقط النظم بل حتى الشعوب العربية.. فهذا وضع ضاغط على نفسية. مجموعة من الوطنيين لا يجدون انه لا سبيل للتعبير عن هذا الغضب والمواجهة الا بمثل هذا الاسلوب.. وبالتالي هذه الاحداث رد فعل نفسي صادر عن الاوضاع المتردية في الوطن العربي سواء على المستوى الرسمي او المستوى الشعبي.. لكن في النهاية.. هذا رد الفعل قد يفيد في ان يحرك البحيرة الساكنة ولكنه وحده او هو بذاته لا يحقق المواجهة الحقيقية مع العدو الاسرائيلي ومن هنا لا يجب – عندما نقول العنف – فاننا لا نمجد العنف بمعنى القتل وانما العنف بمعنى القدرة على ايجاد اوضاع ثورية وبالتالي جعل الحديد ساخنا «للطرق» والتشكيل كما نريد.. وبالتالي تغيير طرق المجتمع والواقع المتردي الى صالح حركة التحرر او صالح التقدم الاجتماعي.. ولا يجب في هذا ان نخلط اوراق العنف بعضها ببعض سواء كان العنف الجماعي المشروع او العنف الفردي الارهابي.. او الارهاب المضاد للارهاب بالمفهوم الشعبي لانه عند ذلك فاننا نكون قد خلطنا بين السكر والملح مثلا باعتبار ان لونهما ابيض في حين ان السكر يختلف في خصائصه وطبيعته ووظيفته عن الملح .

لا أدينهم من وجهة النظر السياسية

● ولكن هذه الاوضاع المتردية والتي وصلت الى مستوى من التردي لا يقبله اي وطني قومي قد تكون هي المبرر الكافي لتحرك ٢٠ شابا وطنيا في مواجهة مسلحة مع عدو يحتل ارضا عربية ؟ !

– انني افهمه لكنني لا استطيع الموافقة عليها.. افهمه وافهم مبرراته ولا ادينهم من وجهة نظري السياسية خاصة وانهم حرصوا على الا يتعرضوا لاي مصري.. افهمه ولكن من واجبي ومن حقي حتى لا تختلط الامور ان اقول ان هذا ليس هو الطريق .

● اذن هل يمكن ان اعتبر انك تؤيد الارهاب الفردي اذا كان في اطار خدمة قضية جماعية او تحرك جماعي ؟ !

● لا.. لا .. على الاطلاق.. انني لا اوافق على الارهاب الفردي اطلاقا.. هذه مدرسة فكرية سياسية مختلفة تماما عن من مدرستي .

● حتى ولو كان هذا الارهاب في خدمة قضية جماعية ؟ !

– نعم.. لان كل ارهابي يعتبر انه «بارهابه» هذا فانه يخدم قضية عامة.. والعنف الفردي يخدم قضية عامة.. ولا احد يتحرك في المجال السياسي الا وهو يتصور انه يخدم هدفا ساميا.. ومن هنا فان النظريات الجديدة في الجريمة السياسية ضد اعدام الذين يرتكبون مثل هذه الاعمال لان دوافعهم ليست دوافع فردية مريضة تريد تحقيق مصالح ذاتية آنية خاصة وانما هم ينطلقون من تصورهم بانهم في هذا العمل يحققون مثلا عليا ومن هنا فالوضع مختلف، فلا استطيع ان اوافق على العنف الفردي على الاطلاق في العمل السياسي سواء في داخل المجتمع او في مواجهة حتى العدو.. لانه في مواجهة العدو يعتبر العنف الفردي مغامرة لا تؤدي الى نتيجة ما لم تستطع تجييش كل قوتك في هذا الاطار وان تكون الظروف الموضوعية بجانب الظروف الذاتية بجانب التنظيم، ولا تستطيع ان تحقق شيئا لان ميزان القوى لن يكون في صالحك بل سينتهي الامر بضرب هذا التنظيم ويحاق ويصفى واحيانا يرتد بالسلب.. مثلا «جيفارا» لا يمكن احد ان ينكر شجاعته وثورته ولكن عندما اخذ بعدا مغامرا وفي الحقيقة تنظيمات فردية محددة واستخدمت العنف الفردي فشل .

● كنت تقول ان العنف الفردي الذي قامت به منظمة ثورة مصر قد ينجح في تحريك ما يسمى بالبحيرة الراكدة..

– قلت بالتحديد ان افراد التنظيم قد تصوروا ذلك..

● في هذا الاطار الا ترى ان ممارسات تنظيم ثورة مصر يمكن ان تكون مقدمة لعمل جماهيري فعال تجاه عملية مواجهة العدو الصهيوني ؟ !

– في العقل الثوري لنا عمليا ما حدث.. ولم يحدث ان هذه الممارسات قد ادت الى حركة جماهيرية.. الآن مثلا.. الجميع بمن فيهم انا نتعاطف تعاطفا قويا جدا مع هؤلاء الشبان لكن لم يستطع ان يخلق حركة جماهيرية رغم هذا التعاطف الشعبي خصوصا انه في الوقت الحالي مع الانتفاضة الفلسطينية والعنف الاسرائيلي والبشاعة الاسرائيلية في تكسير عظام حتى الاطفال .

● وأين العيب ؟ !

– ليست القضية هنا قضية «عيب».. ولكنها قضية ان الفاعليات السياسية كتنظيمات واحزاب شعبية لم تستطع ان تكون لها مصداقية لتحريك الجماهير وتنظيمها تجاه هذه المواجهة.. وهنا القضية موجة التعاطف الهائلة مع شباب «تنظيم ثورة مصر» سواء في مصر او في البلاد العربية لم يخلق شيئا مما يكشف عن ان العنف الفردي عقيم .

● هنا يكون السؤال الى اي مدى يمكن أن توافق على المقولة التي تشير الى ان اعضاء «ثورة مصر» هم مجموعة من الشباب الوطني اعلنوا وكالتهم عن الشعب المصري وقاموا بعمليات من وجهة نظرهم انها تخدم القضية الوطنية ؟ !

– كل فرد يستطيع ان يقول انه وكيل عن الشعب المصري.. وهذه قضية تحتاج الى تدقيق.. المرحوم «عناية» عندما قتل السردار كان يقول ان هذا الاغتيال تم بوكالة عن الشعب المصري وكان رجلا وطنيا وكانت دوافعه كلها وطنية ولكن قتل «السردار» لم يكن هو الذي انهى الاحتلال البريطاني لمصر.. ولكن ما انهى الاحتلال البريطاني لمصر هو حركة الشعب المصري عندما وصلت الى درجة ضخمة.. بل بالعكس فان حركة اغتيال السردار رغم انه كان رجلا استعماريا ورغم انه «عناية» كان رجلا وطنيا فقد كان للحادثة نتائج سلبية على مصر وعلى الشعب المصري.. ومثال ذلك «قضية السودان» قضية الغرامات واستقالة اول حكومة وطنية برئاسة سعد زغلول وكان هذا خدمة للقوى الرجعية وللقوى الاستعمارية.. انها قطعت الطريق امام اول حكومة وطنية برئاسة الزعيم الوطني المصري سعد زغلول.. هذا يؤكد ان العنف الفردي يصطدم بصخر مهما كان نبل الدوافع من اجله .

● هل معنى ذلك انك تبدي بعض المخاوف من ان ممارسات تنظيم ثورة مصر قد يرتد بالسلب على حركة الجماهير ؟ !

– لم اقل تنظيم ثورة مصر.. بل اقول العنف الفردي.. وفي رأيي ان «العنف الفردي» لا بد وان يؤدي الى سلبيات.. فعندما تتخذ اسلوبا لا يؤدي الى نتائج فانه بالقطع يرتد بالسلبيات .

● هناك من يحاول ان يوجد تشابها بين تنظيم ثورة مصر وبين تنظيم للضباط الاحرار الذي قام بثورة ٢٣ يوليو.. فهل ترى ان هناك تشابها بين هذين التنظيمين كما يحاول البعض ايجاده ؟ !

– اظن ان هذا البعض اولا لا يعرف ثورة ٢٣ يوليو ولا يعرف موضوعيتها او ذاتيتها او اسلوب التنظيم.. وبالتالي هذه المقارنة مقارنة اما انها مفتعلة او تستند الى تحليل يفتقر الى التحليل العلمي .

● الا تتوقف عند توقيت اعلان قرار الاتهام في قضية تنظيم «ثورة مصر» وهو التوقيت الذي تزامن مع تصاعد الانتفاضة الفلسطينية ؟ !

– ربما يكون ذلك مقصودا من بعض القوى الحاكمة في مصر وان هذا لكي توضع القضية في اطار الارهاب الاسرائيلي العنصري البشع الذي يرتكبه ضد الشعب الفلسطيني وبالتالي تبدو مبررا لما تم .

اغتيال الشمس !

● دون الدخول في تفاصيل قضية ما زالت معروضة على ساحة القضاء.. الا ترى ان محاولة اقحام نجل الزعيم جمال عبد الناصر هو محاولة يائسة من جانب «البعض» لاغتيال الرمز في قبره ؟ !

– لا يستطيع احد ان يغتال تاريخ عبد الناصر.. لانك لا تستطيع ان تغتال الشمس.. لا تستطيع ان تغتال زعامة بحجم عبد الناصر وبوزنه التاريخي وبما انجزه سواء على الصعيد الوطني او الصعيد القومي الاقتصادي والاجتماعي.. عبد الناصر بكل منظور ليس فقط الزعامة الوطنية القادرة الفاعلة على المستوى المصري او على المستوى العربي، بل ايضا على المستوى العالمي.. وبالتالي في القرن العشرين سوف توجد عدد من الزعامات التي تترك بصماتها على هذا القرن يمكن ان نعدد هذه الزعامات اكثر من ١٠ او ١٢ زعامة في تاريخ القرن العشرين وعبدالناصر واحد منها على المستوى العالمي.. ولفكرة ان يستطيع احد ان يغتال عبد الناصر كرمز وكافكار وكزعامة وكاسلوب وكاختيارات سياسية واقتصادية واجتماعية.. فانني اعتقد انه يحاول المستحيل.. والدليل على ذلك ما حاوله السادات نفسه بكل اجهزة الدولة والاعلام وبكل العناصر العربية التي ارادت لمصالح ذاتية ضيقة ان تنتقم من عبد الناصر.. بكل اجهزة الاعلام الاميركية والاستعمار العالمي.. فشلت.. ومن يحاول اغتيال عبد الناصر كمن يحاول اغتيال التاريخ وحقائقه فهل تستطيع ؟ ! بالضبط كما لا تستطيع ان تعطي مضمونا تقدميا او تبرر ساحة أخرين على العكس ابتداء من هتلر الى السادات فهذه مستحيلة وغير ممكنة وبالتالي فهي اقرب الى الحرث في الماء كما يقولون.. وبالنسبة لخالد عبد الناصر.. فانه لا يحب النظر اليه – كما يقول هو ذلك – على انه نجل عبد الناصر فقط بل هو مواطن مصري قبل ان يكون نجل عبد الناصر وهو مواطن مصري مهموم بقضايا وطنه سواء مصر او الوطن العربي.. وانه تعلم في مدرسة عبد الناصر باعتباره مواطنا مصريا وطبعا يضاعف من اثرها انه ابن هذه الزعامة.. ولم يات خالد عبد الناصر وحاول الاحتماء بزعامة ابيه وهو يتحمل كامل المسؤولية بشجاعة وكل ما ترك له من احاديث – ثبت صحة نسبها اليه – تثير التقدير لشخصه .

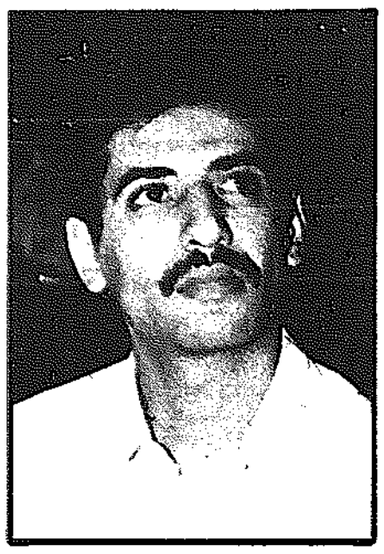
الانتفاضة وعمق القضية واختراق الاجيال

● عودة الى الانتفاضة الفلسطينية.. فاقول ماذا يمثل استمرار هذه الانتفاضة خلال الاشهر الخمسة الماضية رغم آلة القمع الاسرائيلية البشعة ؟ !

– يمثل اولا حيوية الشعب الفلسطيني وعمق القضية التي اخترقت كل الاجيال وظلت حية حتى رغم كل القهر والارهاب والاستعمار الاستيطاني والدعم الاميركي والتردي العربي والعجز العربي في هذا الاطار..

وثانيا ان نجاح ثورة الشعب الفلسطيني في سياقها المعاصر التي بدأت في عام ١٩٦٥ واستطاعت ان تتحول من ثورة بالطليعة الى ثورة بالشعب بعد ٢٠ عاما..

وثالثا صحة وسلامة الخط السياسي بقيادة هذه الثورة بدليل ان الشعب الفلسطيني



● خالد عبدالناصر

بانتفاضته يسير تنظيميا وسياسيا في اطار هذا الخط واهدافه ولغته السياسية والصياغات التي يطرحها «انهاء الاحتلال واقامة الدولة الفلسطينية المستقلة باعتبار ان هذا هدف اصبح قيد اليد»، ثم الانطلاق بعد ذلك الى المراحل الاخرى .

● الا ترى ان استمرار الانتفاضة ايضا هو نوع من الاحتجاج الصارخ على ما وصلت اليه الصور على كافة المستويات التي يحددها البعض بالمستويات الدولية والعربية وحتى الفلسطينية ذاتها ؟ !

– هذا بعد آخر للانتفاضة.. ولكن لماذا المستوى الفلسطيني ولماذا منظمة التحرير.. فانني اختلف في هذه النقطة بالذات حيث ان ما يقوم به الفلسطينيون في الاراضي المحتلة هو في الاساس عمل من تنظيم المنظمة «على حد قولهم في الاراضي المحتلة» فكيف يكونون ضدهم.. بالعكس انني اعتبر ان الفلسطينيين قد انتصروا على كل من حاول بذر التشتت العربي والاعتلانية العربية وان يزرعوا هذا التشتت في صفوف الفلسطينيين .

حجر في وجه النظام العربي

● الا ترى ان الوقت قد اذن بالفعل لتحرك عربي لمساندة الانتفاضة الفلسطينية خاصة وان طفل الحجارة الفلسطيني قد القى – من بين ما القاه من احجار على العدو الاسرائيلي – احجارا في وجه النظام العربي ليخرج عن صمته ؟ !

– ارى ذلك، بل وارى ان الوقت حتى اصبح الآن متاخرا ولكن القضية ليست ما اراه وما تراه انت وما يراه غيرنا وليس ما نكتبه في الصحف.. القضية هي ان تبادر القوى والفاعليات والاحزاب الوطنية الى الاتفاق على برنامج عمل وهذا ما نحاول ان نفعله هنا في مصر في اطار اللجنة الوطنية المصرية لدعم الانتفاضة.. فقد تنادت الاحزاب بعضها البعض من مستويات قيادتها اي مستوى كوادرها لعمل جماعي لدعم الانتفاضة ماديا وسياسيا وان هذه القضية يجب ان تخرج عن اطار الصراعات الحزبية وقد تم الاتفاق على ذلك في اطار اننا نؤيد حق الشعب الفلسطيني في انتفاضته وبقيادته المركزية لمنظمة التحرير الفلسطينية في انهاء الاحتلال الاسرائيلي واقامة الدولة الفلسطينية المستقلة.. وفي دعمه المادي في هذا الاطار، ونحن اتخذنا خطوات فعلية في هذا الامر واصبحت هناك ارضية مشتركة لكافة القوى والفاعليات والاحزاب سواء كانت هذه الاحزاب هي ما تسمى بالاحزاب الشرعية والمعترف بها شرعيا او الاحزاب ذات التيارات السياسية الموجودة في الساحة والتي لم تحصل على شرعيتها القانونية بعد وهي الاخوان المسلمون والشيوعيون والناصريون ونحن نطمع في ان تصبح هذه القضية الفلسطينية بهذه المفهوم خارج اطار صراعات الانظمة العربية بعضها البعض وانه بالتالي يكون هناك ارضية انطلاق قومي من هذه القضية وان ذلك سيخدم كل القضايا السياسية والاجتماعية والاقتصادية من التنمية الى الديمقراطية في كل الوطن العربي .

لا نقدم نموذجا لاحد ونتعلم من اخطائنا

● اذن هل يمكن ان نعتبر ان ما تقدمه لجنة مساندة ودعم الانتفاضة هو مجرد نموذج مصري للدول العربية ..

– اننا لا نقدم نموذجا.. ولا نعطي لانفسنا حق اعطاء الدروس للاخرين.. نحن نريد ان نتعلم من بعضنا البعض.. من التاريخ ومن اخطائنا المشتركة.. ولا يوجد من لم يخطىء ونحن نحاول بشجاعة ان نواجه اخطاءنا في مصر فيما بيننا وبين بعض ونتعلم من بعضنا بتواضع في هذا الاطار.. واستطعنا فعلا بناء هذه القاعدة.. وبعمل جماعي كل يقدم خبرته في هذا الاطار واعتقد انها تجربة للغاية حتى الآن.. نحن ندعو الى ان نتعامل بهذا المفهوم مع كافة القوى والاحزاب العربية لكي تكون الارضية ارضية قومية وان يكون العمل عملا قوميا ..

● هل اجد تفسيرا لديك للدعوة التي انطلقت لعقد مؤتمر قمة عربي في يونيو المقبل لمساندة الانتفاضة الفلسطينية ؟ !

– عقد مؤتمر القمة رغم انه جاء ببيانات الانتفاضة واصبح نوعا من المناداة من الشعب الفلسطيني للنظم العربية كيف تجتمع وتقرر دعم الانتفاضة.. لكنني ارى ان هذه النظم لم تستطع ان تعقد هذه القمة المخصصة حتى الآن بسبب هذا المرض المستشري بين الانظمة العربية بعضها وبعض.. وهذا المرض له دواء واحد وهو الدواء الذي تعلمنا به تجارب التاريخ بان يصبح الشعب العربي شعبا فاعلا وليس شعبا متفرجا.. شعبا عاملا وليس شعبا معلقا وشاهدا على التاريخ، وان يمسك بيده مصيره ويضغط ويقرر ما يشاء».. لابد ان يتم ذلك من خلال عملية تنظيم الجماهير حول برنامج واضح ومحدد في هذا الاطار .

بيانات حماسية استكملت قواميس اللغة العربية

● لكنني اقصد توقيت عقد القمة وهو «يونيو المقبل» ؟!

– قبل ذلك اعلنوا ان القمة ستتم في مارس.. ثم تم التاجيل الى ابريل ثم يونيو.. ولا يدري احد عمليات التاجيل المتوالية مع تقاطع المبادرات الاميركية مع غيرها.. فانني اقول ان اي نظام هو حصيلة لمدى قدرة شعبه على توجيه هذا النظام وبدون وجود هذا الشعب «ليس الوجود المادي وانما الوجود الفاعل المنظم ذو البرنامج والوسائل الجماهيرية والفاعلة».. وبدون كل ذلك لن نستطيع ان نخرج من النظم العربية بنتيجة. حتى ولو اجتمعت في مؤتمر القمة سوى بوحدة البيانات الحماسية الجميلة التي استهلكت كل قواميس اللغة العربية في الحماسة وفي الدعم والتاييد ولكنها لا تترجم بشيء في الواقع العملي .

● الا ترى ان توقيت عقد القمة هو تقسيم للعقولة التي اعلنها شولتز عقب جولته الثانية بانه وجد ان بعض الحكام العرب قد ابدوا له تخوفا من تاثير الانتفاضة على الوضع الآن من تخوف اسرائيل نفسها ؟

– السيد شولتز لا اجعله حكما لانني لا اجعل العدو الخصم حكما.. ولا ادري مدى الصدق والكذب فيما يقول ولكنني لا استطيع الاطمئنان الى السياسة الاميركية.. هذه نقطة والنقطة الاخرى هي التي اعتقد اننا نجهد انفسنا فيها بطرحه السيد شولتز وغيره.. وهل هو صحيح او غير صحيح ونفرق في الدواة، ان هذه النظم قالت.. او لم تقل.. هو بهدف تفتيت ما نضغط به الانتفاضة وهي بالفعل تضغط من اجل تجميع عمل عربي.. والقضية ليست هنا.. والقضية هي اننا نستجيب لروح وفعل وتضحيات الانتفاضة لبناء جديد للفاعلية الشعبية العربية المنظمة ذات البرامج والوسائل في هذا الاطار والتي تحتضن الانتفاضة ومنظمة التحرير .

● هل اننا نتغافل ان كل ذلك يمكن ان يتم قبل نجاح الادارة الاسرائيلية وآلة القمع بها في اجهاض الانتفاضة ؟ !

– ولماذا باستمرار اعتبار ان العدو او اسرائيل او اميركا تملك قدرات خارقة.. ليس صحيحا.. والقضية هي علاقات قوى وفاعلية.. عندما كنت تهزم امام اسرائيل باستمرار.. وعندما بدأت تستفيد من هذه الاخطاء في الهزيمة وتقوم بعمل عملي ومنظم وان تستند الى رؤية وقوى ورأي عام شعبي.. استطعت ان تنزل في عام ١٩٧٣ هزيمة تكتيكية باسرائيل لاول مرة ثم في عام ١٩٨٢ لم تستطع اسرائيل ان تقتحم بيروت لمدة ٨٨ يوما واستطاعت الثورة الفلسطينية والشعب الفلسطيني ان يجدعوا انف اسرائيل بالفعل، وبحدث ما حدث من زلزال في اسرائيل، والآن فاجات الانتفاضة الحالية كل المخابرات الاسرائيلية وقوات الاحتلال واجهزة الحكم الاسرائيلية واجهزة المخابرات الاميركية والاسرائيلية بهذا الشمول والعمق والاستمرارية.. والآن اسرائيل منقسمة على نفسها في مواجهة الانتفاضة.. وكل ماريد ان اقوله ان الخط البياني الصاعد للقوى الخارقة لاسرائيل قد بدأ ينزل وان الخط البياني – حتى العربي المتردي – بدأ يصعد.. وبالتالي ليست اميركا هي التي تقرر ما يجب ان يكون .

● ولكن الانتفاضة منحصرة الآن بين آلة القمع الاسرائيلية والمبادرات الاميركية التي تستهدف اجهاضها بصورة ما ..

– ما يحدث الآن في الاراضي المحتلة، هو ان الانتفاضة قد استطاعت ان تدخل الى شهرها الخامس يكشف عن ان انها قادرة على مواجهة مال تقوله دون حصار وان اي حركة شعبية او ثورة لا بد من ان تواجه بالاعداء وان يكون العدو ليس عدوا ضعيفا بل عدو قوي.. ولولا انه عدو قوي ما كانت الانتفاضة قد قامت ضده فحتى الآن.. كل التقديرات الاسرائيلية التي ثبت انها فاشلة وكل محاولات التصعيد الاسرائيلية فاشلة وكل محاولات شولتز في دق اسفين بين الفلسطينيين في الداخل والخارج فشلت لان العرب قد اخلقت في وجوه وقبل له ان ممثلنا الوحيد هو منظمة التحرير.. فحتى الآن تشير كافة الدلائل الى ان الانتفاضة ذات عنفوان مرن وشامل وتنظيم دقيق وبالتالي فان ارجح الاحتمالات انها لديها القدرة على الاستمرار.. هذا الاستمرار ممكن ان تختصر به الوقت لو ان الدعم العربي يصبح على مستوى المسؤولية.. ثم ان احد السمات الرئيسية للثورة الفلسطينية انها تحارب في الحصار ليس فقط داخل الحصار الاميركي الاسرائيلي بل للاسف والاخطر منه الحصار العربي ومع ذلك فانها حتى الآن وبعد اكثر من ٢١ عاما فان الثورة قادرة على الاستمرار .

القاهرة – القبس

الثورة الفلسطينية قادرة على مواجهة الحصار ليس فقط الاميركي – الاسرائيلي بل للاسف الحصار العربي ايضا

السوفيت يبدأون بالانسحاب من افغانستان اليوم
مصرع وجرح ٢٣ شخصا بانفجار شاحنة ملغومة في كابول

■ ربع القوات السوفيتية ينسحب قبل قمة ريغن - غورباتشيف

كابول - ا.ف.ب - اعلن جنرال في الجيش السوفيتي ان ١١ شخصا قتلوا وجرح ١٢ اخرون في انفجار شاحنة ملغومة في كابول.

وحسب شهود عيان فان الشاحنة كانت متوقفة على ضفة نهر كابول قرب مكان شيدت فيه منصات استعدادا لاحتفالات اليوم بمناسبة بداية الانسحاب السوفيتي من افغانستان بموجب اتفاق جنيف.

واتهم الجنرال بوريس غروموف قائد القوات السوفيتية في افغانستان في مؤتمر صحفي المقاومة الافغانية بانها وراء الاعتداء. وقال ان كل الضحايا هم من المدنيين.

واكد غروم على عزم بلاده الالتزام الكامل بمواعيد وجدول انسحاب القوات السوفيتية من افغانستان.

وقال الجنرال السوفيتي اثناء مؤتمر صحفي عقد هنا اليوم بمناسبة بدء الانسحاب السوفيتي من افغانستان اليوم ان القوات السوفيتية سوف تنسحب اليوم من تسع محافظات مشيرا الى انها كانت منتشرة في ١٤ محافظة.

ونفى غروم الحاصل على لقب بطل الاتحاد السوفيتي ان يكون بمقدور قوات المعارضة الافغانية اعاقة او التاثير على انسحاب القوات السوفيتية مهددا بان قواته سترد بسرعة وعنف على اية محاولة من قوات المعارضة لاستخدام الصواريخ المضادة للدبابات التي حصلت عليها مؤخرا.

وذكر غروم البالغ من العمر ٤٤ عاما ان الكفاءة القتالية والمهارة لدى القوات الافغانية جيدة مشيرا الى ان القوات المسلحة الافغانية ستستلم ١٨ منطقة عسكرية من السوفيتية المنسحبة.

واشار العسكري السوفيتي الى انه لا يوجد ما يبرر القلق على حياة الجنود السوفيت الباقين في افغانستان منوها الى ان الجانب الافغاني سوف يتولى حماية المواطنين العاملين في كابول.

ورفض غروم الافصاح عن عدد القوات السوفيتية العاملة في افغانستان. او عدد الاصابات وحجم الخسائر التي لحقت بالقوات العسكرية السوفيتية او الافغانية مشيرا الى ان كافة التفاصيل سيتم الاعلان عنها قريبا.

واعتبر غروم انسحاب القوات السوفيتية قبيل لقاء القمة السوفيتية الاميركية مؤشرا على الرغبة في تعزيز الثقة في العلاقات السوفيتية الاميركية.

وفي معرض سؤال لوكالة الانباء الكويتية (كونا) حول الموقف السوفيتي في حالة اذا ما تحول ميزان القوى لصالح القوات المعارضة قال ان هذه المسالة تدرس بعناية من قبل القيادة العسكرية والسياسية والسوفيتية.

وافاد الجنرال غروم بان التجربة العسكرية التي استفتها القوات السوفيتية في افغانستان تعتبر فريدة مؤكدا على ان القيادة السوفيتية ستستفيد امن عبر ودروس التجربة في عملية التغير داخل القوات المسلحة السوفيتية.

واوضح الجنرال غرام ان ربع القوات السوفيتية ستنسحب قبل ٢٩ مايو موعد القمة الاميركية السوفيتية.

وزير الدفاع الافغاني محمد رافع قال ان القوات المسلحة الافغانية قادرة تماما على الدفاع عن البلاد في مواجهة الثوار المسلمين بعد انسحاب القوات السوفيتية من افغانستان.

ونقل راديو كابول عن رافع قوله «ان لدى القوات المسلحة القوة التي تمكنها، من الدفاع عن البلاد. وهي مزودة باسلحة حديثة وقد اكتسبت خبرة من خلال القتال في الحرب غير المعلنة ضد افغانستان».

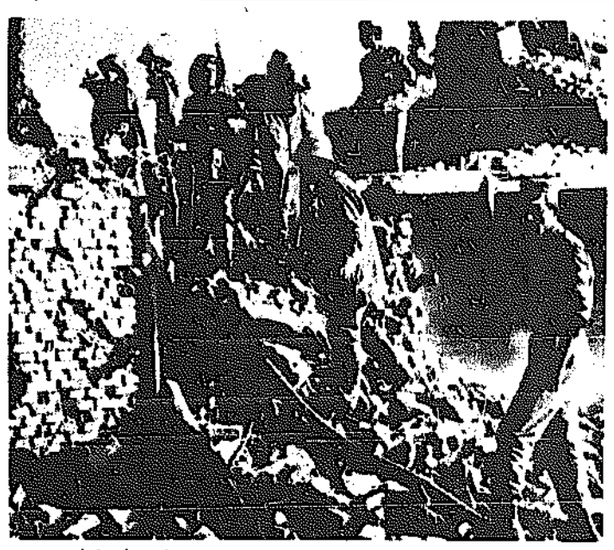
ونقل الراديو عن رافع قوله «وعلى الرغم من هذا فاننا نحبذ الحل السلمي. والمتطرفون هم الراغبون في مواصلة القتال بزعامة اولئك الذين رفضوا اتفاق جنيف».

وافادت تقارير ان الرئيس الافغاني نجيب الله يسعى الى الخروج من العزلة الخانقة وتحقيق مصالحة وطنية مشروطة تزامنا مع انسحاب القوات السوفيتية في غمرة مزيد من المخاوف على الاستقرار في افغانستان.

وتحدثت هذه التقارير عن المساعي التي بذلها ويبذلها نجيب الله لتشجيع الهند على الاسهام في الجهود الهادفة الى تخصيص مبلغ ٣٠٠ مليون دولار سنويا كمعونة خارجية بهدف اعادة اصلاح اقتصاد بلاده الذي يوشك على الانهيار.

وهناك ما يشير الى أن الهند تشاطر السوفيت الخوف من ان فوز المجاهدين الافغان قد ينجم عنه تشكيل تيار اسلامي متشدد لحكومة معادية لديودلهي قد تتعاون مع باكستان.

وتضيف التقارير ان زيارة نجيب الله الى العاصمة الهندية في الاسبوع الماضي قد عززت هذا الرأي وقربت الهند للقيام بدور نشط ضمن عملية اعادة الوفاق في افغانستان.



● عمال الانقاذ يمشطون الحطام بحثا عن احياء ومصابين (رويتر)

نيكاراغوا
ميس يعارض صفقة ريغن مع نوريغا

واشنطن - اب - ابلغ ادوين ميس وزير العدل الاميركي انه يعارض اسقاط تهم الاتجار بالمخدرات عن حاكم بنما القوي الجنرال مانويل انطونيو نوريغا. قال ذلك مدعي عام ميامي ليون كيلنر بعد لقاء الاخير مع المدعي العام في واشنطن.

وتقول الولايات المتحدة ان المحادثات لاتزال جارية بشان اتفاق مع الجنرال نوريغا قاد القوات المسلحة البنمية والحاكم الفعلي للبلاد يقضي بتقديم استقالته مقابل اسقاط اتهامات اميركية له بالاتجار في المخدرات حتى على الرغم من اعلان الجنرال نوريغا انهيار تلك الصفقة.

وقال مارلين فيتزووتر المتحدث باسم البيت الابيض للصحافيين «لانزال نتفاوض.. ولانزال نتحدث.. انه موقف دقيق للغاية. انه وقت حساس».

وقد ادلى فيتزووتر بتلك التصريحات بعد ان قال الجنرال نوريغا في اجتماع حاشد في غرب بنما «كل شيء انهار».

ووضع الجنرال نوريغا شروطا صارمة لحل الازمة تتضمن رحيل السفير الاميركي في بنما ارثر ديفيز ونائبه جون مايستو.

وقد قطعت واشنطن مساعداتها الاقتصادية لبنما وجمدت الحسابات المصرفية البنمية وفرضت عقوبات مختلفة عليها في محاولة لحمل الجنرال نوريغا على الاستقالة.

وقال الجنرال نوريغا «يمكن ان يكون هناك حل ديمقراطي عندما يتم الافراج عن الاموال المجمدة وعندما يرحل ديفيز وعندما تغادر الاعداد الضخمة للقوات الاميركية البلد. بعد ذلك سنتحدث ونقرر الديمقراطية التي نرغبها بنما».

واضاف قوله ان مايكل كوزاك نائب مساعد وزير الخارجية الاميركي ومبعوث الرئيس رونالد ريغن لايزال في بنما ولكنه لم يتحدث معه اثناء زيارته الحالية. وزار كوزاك بنما عدة مرات منذ اذار/ مارس الماضي.

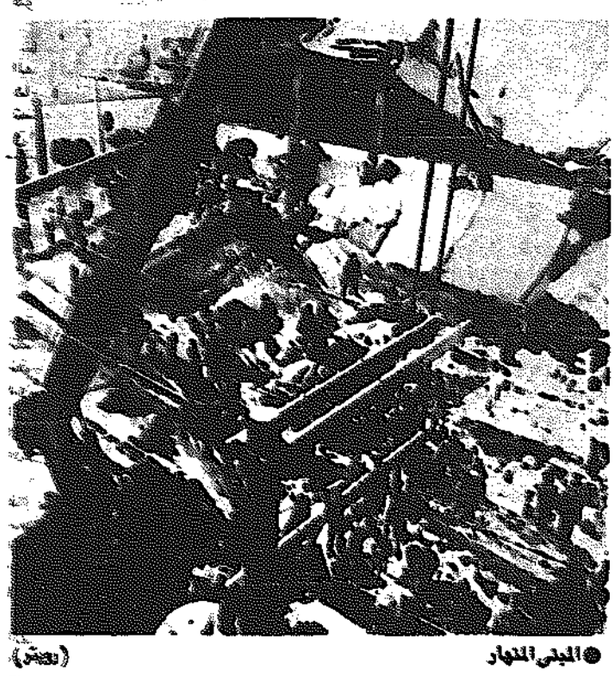
وكانت مصادر الحكومة الاميركية قد قالت يوم الثلاثاء الماضي ان الرئيس ريغن وافق على خطة تقضي باسقاط اتهامات الاتجار بالمخدرات والابتزاز الموجهة للجنرال نوريغا اذا تخلى عن السلطة وغادر بنما.

واثارت تلك الخطة عاصفة احتجاجات وانضم ادوين ميس وزير العدل الاميركي الى اعضاء الكونغرس في معارضتها.

ونقل ليون كيلنر وهو المدعي الذي يتولى القضية عن ميس قوله للرئيس ريغن ان اسقاط الاتهامات الموجهة للجنرال نوريغا خطأ.

ولكن كيلنر قال انه لايعرف ما اذا كان ميس قد اقنع الرئيس ريغن بتغيير موقفه ام لا.

المكسيك : انتشال ١٧ جثة من انقاض المصنع



● المبنى المنهار (رويتر)

مدينة مكسيكو - رويتر - قال مسؤول بالصليب الاحمر المكسيكي امس الاول انه تم انتشال ١٧ جثة من تحت انقاض مصنع منهار للاثاث في وسط المكسيك ولا يزال خمسة ضحايا على الاقل تحت الانقاض ويرجح انهم قتلى.

وقال المسؤول جلبرتو مورا انه يعتقد ان عددا يتراوح بين خمسة وتسعة اشخاص لا يزالون تحت انقاض المبنى الذي انهار عصر الخميس الماضي في مدينة اجواسكالينتس.

ومضى يقول ان ٧٠ شخصا جرحوا في الحادث. غير انه قال انه لا يمكن تحديد عدد الجرحى بالضبط لانه لم يتضح كم كان عدد الاشخاص في المبنى وقت وقوع الحادث.

ولم يتضح بعد سبب انهيار مصنع ج.م. رومو لصناعة الاثاث الذي كان يتكون من خمسة ادوار وتراوحت التفسيرات غير الرسمية بين احتمال وقوع انفجار بالمصنع الى سوء مواد البناء التي استخدمت في انشائه.

في ثالث كتاب حول فترة حكمه
ريغن سلبي ويحكم مثل «باشا تركي»

بالو التو - الولايات المتحدة - اف ب - اكد احد المستشارين السابقين للرئيس الاميركي رونالد ريغن في كتاب يصدر قريبا ان هذا الاخير «شديد الذكاء» ويتمتع بـ«ذاكرة تصويرية» لكنه رئيس سلبي يحكم مثل «باشا تركي».

وكتب مارتن اندرسون احد المستشارين السياسيين السابقين في البيت الابيض في كتاب بعنوان «الثورة» ان لريغن «ملامح مميزة للطبع شديدة الغرابة وربما كانت فريدة بالنسبة الى شخص في مثل هذا الموقع من المسؤولية فهو يغضب شيئا ولا يحتي اي تعليمات تقريبا».

وهذا الكتاب الجديد عن الرئيس ريغن الذي يصدر في ١٨ مايو الحالي هو لصالح الرئيس غموما. لكنه يحاول تاكيد اعمال اخرى نشرها متعاونون سابقون مع الرئيس الاميركي (كان اخرها كتاب لكبير موظفي البيت الابيض السابق دونالد ريغن) تصف الرئيس بانه غير نشط في مهمته كرئيس.

وعن ذلك يقول اندرسون الذي يدرس حاليا في جامعة ستانفورد «انه شيء يعرفه كل الذين عملوا عن قرب مع ريغن. لكننا لم نتحدث عن ذلك سوى نادرا في ما بيننا وابدا مع اخرين من الخارج. لقد ابقينا ذلك سرا».

ويأتي كتاب اندرسون بعد كتاب دونالد ريغن وكتاب اخر للمتحدث السابق باسم البيت الابيض لاري سبيكس اللذين اثارا جدلا واغاظا الرئيس ريغن. وكشف سبيكس خصوصا انه ابتدع القوالا للرئيس واكد ريغن ان نانسي ريغن كانت تؤثر على زوجها بواسطة منجمين.

نيجيريا تتهم دولا افريقية بتقويض نضال التحرير

هراري - رويتر - اتهم الميجر - جنرال ايك نواتشوكو وزير خارجية نيجيريا امس الاول دولا افريقية وجماعات للثوار بتقويض كفاح شعوب جنوب القارة الافريقية من اجل الحصول على الاستقلال بتفككها وضعف ما تقدمه من مساندة.

وقال نواتشوكو «يبدو اننا بما نقدمه من مساندة مادية ومالية غير كافية وغير منتظمة وغير حازمة نقوض النضال من اجل التحرير».

وكان الوزير النيجيري يتحدث امام اجتماع للجنة التحرير التابعة لمنظمة الوحدة الافريقية التي تشرف على مقاومة السود لسياسات العزل العنصري في جنوب افريقيا وحكم بريتوريا لاقليم جنوب غرب افريقيا «ناميبيا».

ويحضر الاجتماع الذي يستمر يومين زعماء جماعات الثوار في جنوب افريقيا ومنظمة شعب جنوب غرب افريقيا «سوابو».

الايطاليون معجبون بغورباتشيف

روما - كونا - اظهر استطلاع للرأي اجرته احدى المجلات الايطالية ونشر الاسبوع المقبل بواسطة مؤسسة مختصة هنا ان الزعيم السوفيتي ميخائيل غورباتشيف احتل المركز الاول في قائمة الشعبية والاعجاب من جانب الايطاليين.

وجاء البابا يوحنا بولص الثاني والرئيس الايطالي السابق ساندرو بيرتيني في المرتبة الثانية والثالثة.

وهبط الرئيس الاميركي رونالد ريغن الى ذيل القائمة حيث اشاد به ٩و٨ بالمائة فقط من المستجوبين بينما حصل غورباتشيف على اعجاب ٢٣,١ بالمائة من الايطاليين وحصل السيد ياسر عرفات رئيس اللجنة التنفيذية لمنظمة التحرير الفلسطينية على اعجاب ٨,٨ بالمائة من المستجوبين.

وجاء في الاستطلاع ان الخميني يثير القلق والخوف هنا بنسبة ١٩,٣ بالمائة.

واعتبر الايطاليون الزعيم الاشتراكي بتينو كراكسي قديرا بنسبة ٨ بالمائة وخطيرا بنسبة ٣ بالمائة وفاق في هذه النتيجة وزير الخارجية جوليو اندريوتي.

قبرص تمنع دخول ١٣ راكبا قادمين من بيروت

نيقوسيا - ا ف ب - اناد مصدر في الشرطة القبرصية هنا امس ان السلطات القبرصية في مطار لارنكا منعت ١٣ راكبا عربيا قادمين من بيروت من دخول البلاد بموجب التدابير الجديدة المتخذة في اعقاب انفجار سيارة ملغومة في نيقوسيا الاربعاء الماضي.

واوضحت الشرطة في بيان لها ان ١٣ راكبا من اصل ٥٨ وصلوا من بيروت على متن طائرة لطيران الشرق الاوسط «شركة الطيران اللبنانية» في الرحلة رقم ٢٦٢ منعوا من دخول قبرص. واضافت ان قسم الهجرة في المطار اعتبر ان هؤلاء الاشخاص لا يملكون مبررا كافيا لوجودهم في قبرص.

في المقابل تمكن الركاب الاخرون من الحصول على تاشيرات دخول الى قبرص في المطار. ويذكر ان المشبوهين الاثنين اللذين حددتهما السلطات القبرصية بعد انفجار سيارة مفلومة قرب السفارة الاسرائيلية في نيقوسيا يحملان جوازي سفر لبنانيين. وكان احدهما قتل في الانفجار في حين اوقف الاخر.

وقررت الحكومة القبرصية في اعقاب الاعتداء الذي ادى الى مقتل ثلاثة اشخاص واصابة خمسة اخرين بجروح خطيرة تعزيز المراقبة على الاجانب الذين يقيمون في قبرص او يدخلونها.

فالي عاد للقاهرة من جولة في ٤ دول

القاهرة - كونا - عاد وزير الدولة المصري للشؤون الخارجية الدكتور بطرس غالي الى هنا في ختام جولة زار خلالها سويسرا وهولندا وموريشيوس وتنزانيا.

ونسب راديو القاهرة الى غالي قوله عقب وصوله انه سيقدم تقريرا شاملا للرئيس مبارك حول نتائج المباحثات التي اجراها مع مسؤولي الدول التي زارها خلال جولته منذ ٢٣ ابريل الماضي.

وقال انه سلم رسالة خطية عن الرئيس مبارك للرئيس التنزاني كما رأس وفد مصر في اجتماعات اللجنة المشتركة بين مصر وموريشيوس حيث تم بحث العلاقات الثنائية بين البلدين وسبل دعمها في المجالات المختلفة.

واضاف انه بحث في هولندا وسويسرا الموضوعات المتعلقة بعقد المؤتمر الدولي للمديونية الافريقية وانه ابلغ المسؤولين في البلدين موقف الدول الافريقية الموحد في هذا الشان.

وكان غالي قد بدأ جولته في اواخر الشهر الماضي بزيارة لكل من تنزانيا وموريشيوس.

واجتمع غالي خلال زيارته لتنزانيا الى الرئيس علي حسن موينى حيث سلمه رسالة من الرئيس المصري محمد حسني مبارك تتعلق بالعلاقات الثنائية بين البلدين.

كما اجرى الدكتور غالي مباحثات مع وزير الخارجية التنزاني بنجامين مكابا تركزت حول تنسيق المواقف بين مصر وتنزانيا بالنسبة للقضايا ذات الاهتمام المشترك وانقمة الافريقية المقبلة التي ستعقد في اديس ابابا في ٢٥ من الشهر الحالي.

وترأس غالي في زيارته لموريشيوس الوفد المصري في اجتماعات اللجنة المشتركة الاولى بين مصر وموريشيوس حيث دعا الجانبان في ختام هذه الاجتماعات الى وقف الحرب العراقية - الايرانية ومساندة نضال شعب جنوب افريقيا.

وشارك المسؤول المصري خلال زيارته للعاصمة السويسرية بيرن التي بدأت في السادس من هذا الشهر في اجتماعات منظمة الامم المتحدة للتجارة والتنمية «يونيكتاد» التي ناقشت مشاكل ديون افريقيا كما اجتمع مع وزير الخارجية السويسري رينيه فليبر وبحث معه عددا من المواضيع من بينها الوضع في الشرق الاوسط والحرب العراقية - الايرانية والمشكلات الاقليمية والدولية الساخنة والعلاقات الثنائية بين البلدين.

رسالة من زايد للحسن الثاني

الرباط - كونا - نقل السيد راشد عبدالله النعيمي وزير الدولة للشؤون الخارجية بدولة الامارات العربية المتحدة رسالة من رئيس دولة الامارات الشيخ زايد بن سلطان ال نهيان الى الملك الحسن الثاني.

وتتعلق الرسالة بالاوضاع في المنطقة العربية وكذلك التحضير لمؤتمر القمة العربي الطارىء المقرر عقده في السابع من شهر يونيو المقبل بالجزائر.

وتاتي زيارة النعيمي للمملكة المغربية امتدادا لجولة بدأها يوم الاربعاء الماضي وشملت الكويت والمملكة العربية السعودية وقطر والبحرين ونقل الى قادتها رسائل من رئيس دولة الامارات.

في حديث للبوليفيين
البابا: المخدرات مار ينتهي بالموت والفساد



● البابا يرتدي قبعة بوليفية (رويتر)

سانتا كروز - بوليفيا - رويتر - حث البابا يوحنا بولس الثاني بابا الفاتيكان البوليفيين وهو يزور بلادهم التي تعد مصدر ما يقرب من نصف كوكايين العالم على مكافحة تهريب المخدرات وقال ان ذلك عار ينتهي بالموت والفساد.

وقال البابا يوحنا بولس امس الاول في قداس حضره نحو ٢٠٠ الف شخص في سانتا كروز «نقد صار الاتجار في المخدرات اتجارا حقيقيا في الحرية لانه يخلق ايشع صور العبودية ويدمر اراضيكم بالفساد والموت».

وجاءت دعوة البابا يوحنا بولس لمكافحة المخدرات - وهي الاولى نداء له منذ وصوله الى بوليفيا قبل اربعة ايام - في الوقت الذي اعلن فيه مسؤول في الفاتيكان حل نزاع مع حكومة باراغواي كان يهدد بالفساد المرحلة الاخيرة من جولة البابا في اميركا اللاتينية التي تتضمن زيارة اربع دول.

وقال المسؤول انه تم حل مشكلة مع حكومة باراغواي تتعلق بقرارها الغاء اجتماع - من المقرر ان يعقده البابا يوحنا بولس مع ساسة المعارضة والمفكرين في باراغواي - لدواع امنية.

ومضى يبان كبير المتحدثين باسم الفاتيكان جواكين نافارو فالس يقول «يمكنني القول ان زيارة البابا لباراغواي ستتم كما هو مقرر».

بيرو: حكومة جديدة

ليما - رويتر - عين الرئيس الن غارسيا رئيس بيرو رئيسا جديدا للوزراء وسبعة اعضاء جدد في مجلس الوزراء تعديل وزاري يقول مسؤولون انه يهدف الى دعم السياسة الاقتصادية وتعزيز القتال الذي تشنه الحكومة على الثوار اليساريين.

وقال بيان اصدره قصر الرئاسة في وقت متاخر من امس الاول ان الرئيس غارسيا عين ارماندو فيلانويفا المخضرم في الحزب الحاكم رئيسا للوزراء وخوان سوريا وزيرا للدفاع وهو اميرال متقاعد كان قائدا سابقا لسلاح البحرية ورئيسا للقيادة المشتركة للقوات المسلحة في بيرو في العام الماضي.

وكان رئيس الوزراء السابق جنيرمو لاركو كوكس وحكومته التي تضم ١٤ عضوا قد قالوا في خطاب نشر يوم الاربعاء الماضي انهم يقدمون استقالاتهم حتى يتسنى للرئيس غارسيا اختيار فريق جديد «يتمكن من تذليل الصعاب التي تواجهها البلاد».

وكان الرئيس غارسيا قد اعلن ان حكومته تمضي بخطوات سريعة نحو اتخاذ اجراءات اقتصادية تصحيحية ومولد اكثر حزما ضد الثوار وقال ان تعيين اعضاء جدد في الحكومة من شانه ان يحقد هذه الاهداف.

بكين: حاظفا الصينية خبيران بالطيران

بكين - اب - اعلن هنا ان المواطنين الصينيين اللذين خطفا طائرة صينية الى تايوان يعتبران خبيرين بامور الطيران وعملا مشغلي رادار. وذكر رسميا ان معرفة الخاطفين بالممرات الجوية اقنعت محاولة الطيار لتحويل مسار الطائرة وهي من نوع ٧٣٧ الى هونغ كونغ بدلا من تايوان التي منحت الخاطفين حق اللجوء السياسي.

لحضور جنازة والدته اكينو ترفض طلبا من ماركوس بالعودة

مانيلا - الوكالات - رفضت الحكومة الفلبينية طلبات جديدة من الرئيس السابق فرديناند ماركوس بالعودة من منفاه في هاواي لحضور جنازة والدته.

وقال ناطق باسم قصر الرئاسة امس ان الرئيسة كورازون اكينو واعضاء حكومتها رفضوا الطلب لانه لن يكون في صالح البلاد.

ونسب الناطق الى تيودورو بنيغو السكرتير الصحافي قوله «اننا نعرف قدرات الرئيس السابق الا ان قدراته تعتمد ايضا على الولايات المتحدة ... ما اذا كانت الولايات المتحدة ستسمح له بالعودة ام لا».

واضاف بنيغو يقول «انني افترض ان الحكومة الاميركية ستحترم الموقف الذي اتخذته الرئيسة وحكومتها من المسالة».

وكان السياسي المعارض نيكانور اينيغويز قد ابلغ الصحافيين امس الاول ان ماركوس اتصل به تليفونيا وقال انه بصدد التوصل الى اتفاق مع حكومتي الولايات المتحدة والفلبين بشان عودته الى البلاد.

ونسب اينيغويز الى ماركوس قوله «امل ان يتم التوصل الى اتفاق بين الحكومتين في غضون يوم او يومين».

حمى الانتخابات وصلت كاليفورنيا
بوش: دوكاكيس رجل احلام والسوفيت يكرهون ذلك

واشنطن - اب - يواصل المرشحون الثلاثة الجمهوري بوش والديمقراطيان دوكاكيس وجاكسون تبادل الاتهامات فيما بينهم فيما حاول حاكم ولاية نيويورك ماريو كيومو اعادة المياه الى مجاريها بين المتنافسين الديمقراطيين ودكاكيس وجاكسون.

وفي مقره الانتخابي بولاية كاليفورنيا وصف بوش آراء دوكاكيس الدفاعية بانها «ساذجة» وحذر من آثارها الخطرة، فيما تبنى حاكم ولاية ماساتشوستس طيلة يوم الجمعة الماضي في الدفاع عن نفسه ضد هجمات بوش وجاكسون منتقدا آراء الاخير حول زيادة الانفاق على التعليم ووصفها بـ«الهراء».. مشيرا الى العجز في ميزان المدفوعات الفيدرالي والذي يبلغ ١٧٠ مليار دولار. في حين اتهم جاكسون كلا من بوش ودوكاكيس بالغموض وعدم الميل للتخطيط والهروب من المسؤولين».. كما اتهم دوكاكيس بعدم الاكتراث لمسالة تفشي المخدرات بين الشباب الاميركي.

ومن جانبه شدد بوش على اهمية المام الرئيس المقبل بالسياسة الخارجية منوها الى ان سياسة دوكاكيس تعتمد على الاحلام.. و«هذا ما يكرهه السوفيت.. انهم يحترمون القوة».. واضاف ان «مجرد الاعتقاد بان السوفيت على استعداد لتخفيض اسلحتهم الاستراتيجية مقابل تجاهل اميركي لبرنامج الاسلحة المتخصصة يعتبر اعلى درجات الحماقة».

ومن ناحية اخرى اجتمع حاكم ولاية نيويورك ماريو كيومو الى المرشح الديمقراطي الس جسي جاكسون لمدة ٩٠ دقيقة امس الاول واشاد بعد الاجتماع بقرارات جاكسون وعطاءاته ولم ينس ان يمدح دوكاكيس لذكائه وحساسيته وواقعيته.. وقد اطفا بذلك كيوموناد العداء بين دوكاكيس وخصمه الس جاكسون.

متسلل واصابة ١٢ شخصا في مظاهرة اسلامية بزنجبار

زنجبار - رويتر - لقي شخص مصرعه واصيب ١١ اخرون بجروح خطيرة امس الاول عندما فتحت قوات الشرطة النار على ٤٠٠٠ متظاهر من المسلمين في زنجبار كانوا متجهين نحو قصر القامة الرئيس ادريس عبدالوكيل.

وقالت مصادر البوليس ان القتيل يدعى علي مسعود علي وقد اصيب في صدره قبل ان يلقى مصرعه خلال مظاهرة احتجاج ضد تصريحات ادلت بها رئيسة منظمة المراة التانزانية السيدة صوفيا كاواوا وانتقدت خلالها الشريعة الاسلامية.

وقال شهود عيان ان المتظاهرين اتهموا السيدة كاواوا كما قذفوا الكاتب الحكومية بالحجارة وحطموا المركبات الحكومية.

وكانت السيدة كاواوا وهي زوجة للوزير بلا وزارة رشيد كاواوا قد قالت في ندوة في الاسبوع الماضي ان الوقت قد حان لتغيير بعض احكام الشريعة الاسلامية فيما يتعلق بتعدد الزوجات والمواريث.

ويشغل زوج السيدة كاواوا منصب السكرتير العام لحزب «تشاما تشا مابيندوزي» الحاكم في تانزانيا. وكانت مظاهرات الاحتجاج قد بدأت في اعقاب صلاة الجمعة في احد المساجد بحي مشانجاني بمدينة زنجبار.

جيفكوف والبيض يؤيدان مؤتمر السلام الدولي

صوفيا - ا ف ب - ذكرت وكالة الانباء البلغارية ان علي سالم البيض الامين العام للحزب الاشتراكي اليمني الذي يقوم حاليا بزيارة رسمية الى بلغاريا ورئيس الدولة والحزب في بلغاريا تودور جيفكوف صرحا امس الجمعة في صوفيا بان القمة السوفيتية - الاميركية في موسكو ستكون «مساهمة جديدة في مجال نزع السلاح».

واعرب جيفكوف خلال مادبة غداء رسمية امس عن امله في ان تسجل القمة الاميركية - السوفيتية التي تعقد في التاسع والعشرين من مايو الحالي تقدما في مجال الحد من الاسلحة الاستراتيجية وتجنب سباق التسلح في الفضاء وخفض حدة التوتر في بعض النقاط الساخنة في العالم.

واعرب جيفكوف والبيض عن تاييدهما عقد مؤتمر دولي للسلام في الشرق الاوسط تحت رعاية الامم المتحدة ودعيا الى حل سلمي للنزاع بين العراق وايران.

وزار علي سالم البيض مصنعا للادوات الالية في صوفيا. و سيتوجه اليوم الى بلوفديف لزيارة معرض دولي للسلع الاستهلاكية قبل ان يغادر الى قارنا الواقعة على البحر الاسود.

تخويل القوات الاميركية بعمليات مكافحة المخدرات

واشنطن - ا ف ب - وافق الكونغرس الاميركي نهائيا ساحقة امس الاول في تخويل القوات المسلحة في عمليات مكافحة المخدرات واعطى للبحرية الاميركية في شكل خاص صلاحية مطاردة السفن المشبوهة في المياه الدولية واعتراضها.

وصادق الشيوخ الاميركيون بـ ٨٣ صوتا مقابل ستة على مشروع لتعديل قانون موازنة البنتاغون للعام ١٩٨٩. وكان مجلس النواب صادق الاسبوع الماضي على تعديل مماثل ولا يبقى الان سوى ان يتفق مجلسا النواب والشيوخ على نص موحد لقانون الموازنة.

وفي حال التصديق على القانون والتوقيع عليه من قبل الرئيس الاميركي رونالد ريغن فان مزيدا من وسائل المراقبة الجوية سيمنح للقوات البحرية والجوية وعددا اكبر من المروحيات العسكرية سيوضع في [illegible] في حين يعطى الحرس الوطني دورا اكبر في عمليات مكافحة تهريب المخدرات.

ويذكر ان موضوع السفن المعطاة للبحرية الاميركية بموجب مشروع القانون المذكور بمراقبة ومطاردة واعتراض السفن المشتبه بها في المياه الدولية وتوقيف المشبوهين كان اكثر وجوه القانون اثارة للجدل.

وكانت قيادة الاركان الاميركية اعلنت عن تحفظاتها ازاء المشاركة في مكافحة المخدرات معتبرة ان الوسائل المطلوبة لمهمتها الرئيسية اي الدفاع عن البلاد ليست متوافرة لديها في شكل كاف.

داكا: مقتل وجرح ٥٣ شخصا في حادث قطار

داكا - واخ - لقي ثلاثة اشخاص حتفهم واصيب خمسون اخرون بجروح عندما اصطدم قطار ركاب بآخر يحمل بضائع كان واقفا في محطة اشاروادي بشمال بنغلادش.

وذكرت وكالة يونايتد نيوز اوف انديا ان الحادث نجم بسبب اغلاق خط سير قطار الركاب جراء هبوب عاصفة قوية خلال الليل مما ادى الى خروج القطار عن خط سيره واصطدامه بقطار البضائع الذي كان واقفا بالمحطة.

وقالت الوكالة انه على اثر هذا الحادث فقد تم استدعاء ثلاثة مسؤولين بسكة الحديد واوقفوا عن العمل نتيجة الاهمال.

اعدام سارق دراجات صيني

بكين - رويتر - نفذ امس الاول في الصين حكم الاعدام في سارق دراجات.

وقالت وكالة انباء الصين الجديدة ان شياو جوكي ادين بسرقة ٧٤ دراجة بمفرده و ٣٧ دراجة مع شريك.

ويبلغ اجمالي قيمة هذه الدراجات ٢٦٠٠٠ يوان «٧٠٠٠ دولار».

واعدم شياو وهو عاطل بعد ان رفضت محكمة في اقليم جوانجدونغ بجنوب الصين استئنافه وقالت انه «تعدى على الممتلكات الشرعية للاخرين وعرض النظام الاجتماعي للخطر».

وحكم على شريك شياو بالسجن ١٥ عاما ونصف العام.



الانتفاضة الفلسطينية مستمرة لليوم الـ ١٥٩

في برقية الى سمو الامير

عرفات يناشد قادة الامة الاسلامية التحرك لحماية المقدسات والمدنيين

ناشد رئيس منظمة التحرير الفلسطينية السيد ياسر عرفات قادة الامة الاسلامية التحرك الفعال على الصعيد الاسلامي والدولي لحماية المقدسات الاسلامية وحماية المدنيين وذلك اثر تدنيس القوات الصهيونية بجرائمها لاولى القبلتين وثالث الحرمين الشريفين.

وقد جاءت هذه المناشدة في برقية بعث بها السيد عرفات الى سمو امير البلاد ورئيس القمة الاسلامية، وفي ما يلي نص برقية عرفات:

بسم الله الرحمن الرحيم

«سبحان الذي اسرى بعبده ليلا من المسجد الحرام الى المسجد الاقصى الذي باركنا حوله لنريه من اياتنا انه هو السميع البصير».

صدق الله العظيم

لقد قام الصهاينة في يوم الجمعة العظيمة بجريمة جديدة بشعة حيث هاجمت قواتهم المصلين الفلسطينيين نساء ورجالا في باحة الحرم الشريف في القدس، وكان الاعتداء قد بدأ في ليلة القدر المباركة اثناء تجمع المصلين والمعتكفين في المسجد الاقصى ومسجد الصخرة المباركين حيث دفع العدو بآلاف المسلحين العسكريين الى باحة الحرم ثم تطور العدوان الآثم على المصلين اثناء وبعد صلاة الجمعة لياخذ شكلا وحشيا صداميا شارك فيه عدد من طائرات الهليكوبتر التي قامت بتمشيط ساحة الحرم الشريف بالرشاشات، ثم قامت هذه القوات الاسرائيلية والصهيونية بملاحقة المعتكفين والمصلين الى داخل المسجد الاقصى ومسجد الصخرة المباركين اعتداء بالضرب وبالعصي والرصاص المطاطي والغازات السامة على جموع النساء والرجال الذين كانوا يقيمون الصلاة في هاتين المناسبتين المباركتين الجليلتين.

وقد نتج عن هذه الهجمات الاجرامية للقوات الصهيونية اصابة اكثر من ١٤٠ من المصلين جراح بعضهم خطيرة نتيجة لهذا العدوان الآثم.

انني ومن موقعي اتوجه الى سموكم باعتباركم رئيسا للقمة الاسلامية بالمناشدة للتحرك الفوري مع جميع قادة الامة الاسلامية لكشف هذه الجريمة النكراء التي تقوم بها هذه القوات الصهيونية التي تدنس بجرائمها اولى القبلتين وثالث الحرمين الشريفين وانا شدكم وجميع قادة الامة الاسلامية للتحرك الفعال على الصعيد العظيمة وفي مختلف المدن والقرى والمخيمات. وذكرت مصادر فلسطينية ومصادر وكالة الغوث الدولية ان اكثر من ١٤٠ فلسطينا اصيبوا بجروح في المصادمات التي شهدها الحرم القدسي واستعملت فيها قوات الاحتلال الاسلحة النارية والرصاص وقنابل الغاز المسيل للدموع.

وقد استمرت الهجمات بالزجاجات الحارقة «المولوتوف» على اهداف اسرائيلية في الوطن المحتل. وقالت الاذاعة الاسرائيلية ان زجاجتين حارقتين القيتا على سيارة اسرائيلية كانت تقف في منطقة الجامعة العبرية في القدس.

واضافت ان حافلة اسرائيلية هوجمت بزجاجتين حارقتين عند مفرق طرق مصانع دودج للسيارات في

في ذكرى الاغتصاب

المسلمون في اليابان يتضامنون مع الفلسطينيين

طوكيو ـ كونا ـ اعرب مسلمون من جنسيات مختلفة في اليابان عن تضامنهم مع الشعب الفلسطيني في نضاله لنيل حقوقه المشروعة واقامة دولته المستقلة وتحرير القدس من الاحتلال الاسرائيلي وذلك في ذكرى الاغتصاب فلسطين التي تصادف اليوم الخامس عشر من مايو.

وبعد تلاوة من ايات الذكر الحكيم قال السفير الايراني لدى اليابان سيد محمد حسين عادلي «انني احيي اخواننا في الاراضي الفلسطينية المحتلة الخاضعة للاحتلال الصهيوني».

واعرب عن تقديره للمواطنين الفلسطينيين الذين يقاومون الاحتلال الاسرائيلي البغيض معلنا عن التضامن مع نضالهم الشجاع.

وقال السفير الايراني «اننا لاسف نرى ان العدو الصهيوني انتهز فرصة الانقسامات بين صفوف المسلمين ووسع احتلاله وسيطرته وعدوانه المستمر على الفلسطينيين واللبنانيين».

واضاف دعونا نصلي من اجل نجاح المناضلين الذين يضحون بارواحهم لتحرير القدس ونصلي لليوم الذي تعود فيه فلسطين وتذهب للصلاة في المسجد الاقصى.

وحيا مدير المركز الاسلامي في طوكيو عبدالرحمن الصديقي جميع من اعربوا عن تضامنهم مع القضية الفلسطينية.

واعرب عن امله في ان يقف المسلمون صفا واحدا ودعم الشعب الفلسطيني في نضاله وانتفاضته الباسلة في الضفة الغربية وقطاع غزة المحتلين المستمرة منذ شهر ديسمبر الماضي.

وقال السيد الصديقي انه شيء مؤلم ان نرى الصهاينة وهو يشنون حرب استنزاف ويدفنون ممارسات وحشية ضد اخواننا واخواتنا الفلسطينيين مشيرا الى انه لا يوجد مبرر لصمت المسلمين.

ودعا جميع المسلمين في جميع انحاء العالم الى اظهار دعمهم الحقيقي وتضامنهم الفعال مع الشعب الفلسطيني بالكلمة والفعل حتى يحقق هذا الشعب النصر وتحرير وطنه المحتل بما في ذلك القدس.

كما حيا عميد سفراء الدول الاسلامية وهو سفير السنغال كيبا بيراني كيسي الانتفاضة الشعبية الباسلة في الاراضي الفلسطينية المحتلة معربا عن امله في ان ينوج النضال الفلسطيني العادل بالنصر والنجاح.

ووزع السفير السنغالي بعد ذلك الجوائز على الفائزين في مسابقة الفضل مقال كتب عن القدس وفلسطين وفاز بالجائزة الاولى مواطن ياباني مسلم يدعى صفاء صوادا.

عمال كندا يؤيدون الانتفاضة

مسيرة قرب البيت الابيض تطالب بوطن للفلسطينيين

عواصم ـ الوكالات ـ طافت مسيرة سلمية هنا ومرت بالقرب من البيت الابيض وهي تردد هتافات معادية لاسرائيل وتطالب بوطن للفلسطينيين.

وسار في المسيرة التي نظمها عدد من المنخرطين في منظمات عربية ـ اميركية واخرى اسلامية والمركز الاسلامي في واشنطن حوالي الفي شخص يحملون لافتات تندد باسرائيل وسوء معاملتها للفلسطينيين وتحيي الانتفاضة الشعبية الفلسطينية في الاراضي المحتلة.

ولدى اختراق المسيرة شوارع واشنطن المزدحمة باتجاه البيت الابيض ردد المتظاهرون هتافات مثل «اسرائيل سرطان الشرق الاوسط يجب ان ترحل» و«اسرائيل دولة مكروهة» و«الدول العظمى كذلك.. ليسقط الجميع» و«الصهيونية ارهابية» و«اوقفوا المذبحة في الاراضي المقدسة». ودعت بعض اللافتات التي حملها المتظاهرون الولايات المتحدة الى وقف مساعدتها لاسرائيل.

وقالت الشرطة التي رافقت المسيرة التي امتدت حوالي الساعة ان المسيرة كانت منظمة ولم يلق القبض على احد.

في فانكوفر اعرب مؤتمر عمال كندا عن دعمه وتاييده لانتفاضة الشعب الفلسطيني في فلسطين المحتلة في بادرة هي الاولى من نوعها التي يتخذها عمال كندا لصالح القضية الفلسطينية.

ويعتبر مؤتمر عمال كندا من اكثر التنظيمات العالمية في كندا اذ يضم اكثر من مليوني عضو. وادان اكثر من ٢٨٠٠ نقابي يمثلون عمال كندا في مؤتمرتهم الذي عقد في فانكوفر هذا الاسبوع في بيان حول الشؤون الخارجية الممارسات الاسرائيلية التي تمارسها السلطات الاسرائيلية ضد المواطنين الفلسطينيين في قطاع غزة والضفة الغربية المحتلين.

تحسبا لمواجهات عنيفة بذكرى الاغتصاب

تعزيزات عسكرية اسرائيلية الى القدس وغزة

■ ١٤٠ جريحا فلسطينيا في اشتباكات الحرم

■ هجمات بالمولوتوف في الضفة والناصرة

الاراضي العربية المحتلة ـ الوكالات ـ دفعت سلطات الاحتلال الصهيوني بمزيد من التعزيزات العسكرية الى مدينة القدس المحتلة ومختلف انحاء قطاع غزة تحسبا لوقوع مزيد من المواجهات بين المواطنين الفلسطينيين وقوات الاحتلال في ذكرى اغتصاب فلسطين التي تصادف اليوم.

وقالت انباء الارض المحتلة ان الاف الجنود الصهاينة انتشروا في مدينة القدس امس بعد يوم واحد من المصادمات التي جرت في ساحة الحرم القدسي الشريف بعد صلاة الجمعة العظيمة وفي مختلف المدن والقرى والمخيمات. وذكرت مصادر فلسطينية ومصادر وكالة الغوث الدولية ان اكثر من ١٤٠ فلسطينا اصيبوا بجروح في المصادمات التي شهدها الحرم القدسي واستعملت فيها قوات الاحتلال الاسلحة النارية والرصاص وقنابل الغاز المسيل للدموع.

وقد استمرت الهجمات بالزجاجات الحارقة «المولوتوف» على اهداف اسرائيلية في الوطن المحتل. وقالت الاذاعة الاسرائيلية ان زجاجتين حارقتين القيتا على سيارة اسرائيلية كانت تقف في منطقة الجامعة العبرية في القدس.

واضافت ان حافلة اسرائيلية هوجمت بزجاجتين حارقتين عند مفرق طرق مصانع دودج للسيارات في الناصرة العليا كما القيت زجاجتان حارقتان على جرار تابع للجيش لدى مروره على مثلث قرنطل قرب اريحا والقيت زجاجتان حارقتان على محطة للوقود في مدينة قلقيلية.

وهاجمت مجموعات من الشباب الفلسطيني مقر الحاكم العسكري في مدينة قلقيلية بالزجاجات الحارقة وقنابل الغاز التي عثروا عليها مما ادى الى اصابة واختناق عدد من الجنود الذين كانوا يحرسون المقر.

وفي بلدة سعير بالقرب من الخليل هاجم الشبان سيارة القائد العسكري للمنطقة بالحجارة كما هاجم شبان في منطقة عين سارة بالخليل ايضا سيارة ضابط شؤون الجمارك بالمنطقة.

واصيب عدد من الجنود الصهاينة بمدينة الخليل اثر رشقهم بالحجارة حيث رد الجنود بملاحقة المتظاهرين واطلقت عليهم قنابل الغاز في عدد من المساجد التي احتموا بداخلها.

وعمت الاحتجاجات قرى كفر زيباد وكفر جمال وكفر صور وسلامة قرب قلقيلية وبلدات بني نعيم والظاهرية والسموع والمجد ودير العسل ودير سامت وبيت الروشد والبرج بالاضافة الى المظاهرات والاشتباكات التي اجتاحت العديد من المدن وفي مقدمتها القدس والخليل ورام الله وبيت لحم وبيت ساحور.

وتوقع نائب وزير دفاع العدو ميخائيل ديكل اندلاع موجة عنيفة من العمليات المسلحة لمقاومة الاحتلال الاسرائيلي في اعقاب الثورة الشعبية التي تشهدها الضفة وقطاع غزة منذ اشهر عديدة.

واضاف ان المواطنين في المنطقتين يمارسون ضغوطا شديدة على رؤساء المجالس البلدية والقروية لمقاطعة سلطات الادارة المدنية الاسرائيلية واجبار العاملين في الدوائر الحكومية على الاستقالة. وقال ديكل ان الاحداث الاخيرة طرحت علامات استفهام كبيرة حول قدرة الادارة المدنية الاسرائيلية في المناطق المحتلة على فرض السيطرة الاسرائيلية على سكان الضفة الغربية وقطاع غزة المحتلين.

في الوقت نفسه وجه اهالي المعتقلين الفلسطينيين في معتقل «انصار ٣» في النقب نداء عاجلا الى المؤسسات الدولية والصليب الاحمر ولجان حقوق الانسان لممارسة الضغوط الفعالة على سلطات الاحتلال الصهيوني لتسمح لهم بزيارة ابنائهم في السجن المذكور بمناسبة حلول عيد الفطر خاصة وانه مضى على استمرار منع الزيارات عن المعتقلين حوالي شهرين.

وذكرت الاذاعة الاسرائيلية ان الاهالي طالبوا في ندائهم هذه المؤسسات بممارسة الضغط على السلطات الاسرائيلية لحملها على الغاء القيود التي كانت قد فرضتها على زيارة المعتقلين ومن بينها وجوب الحصول على تصريح خاص بالزيارة من الادارة المدنية الا ان الاهالي رفضوا هذا الشرط «الهادف الى اذلالهم».

كما طالب الاهالي بالضغط على سلطات الاحتلال لتتوقف عن الاستمرار في مضايقاتها واجراءات القمع والتعسف التي تمارسها ضد ابناء الشعب الفلسطيني في الاراضي المحتلة.

واعترف وزير الدفاع الاسرائيلي اسحق رابين ان ٥٤٠٠ من سكان الضفة الغربية وقطاع غزة معتقلون حاليا في السجون اعتقالا عاديا او اعتقالا اداريا بالاضافة الى اداة ٤٠٠٠ اخرين بارتكاب ما وصفه مخالفات امنية وسجنوا بعد محاكمتهم.

منسق النشاطات الاسرائيلية في الاراضي المحتلة شمويل غورين اعلن ان مدارس الضفة الغربية المغلقة منذ بداية فبراير ستفتح ابوابها بعد عيد الفطر.

وحسب الصحافة الاسرائيلية فان مدارس الضفة البالغ عددها ١١٥٠ مدرسة والتي تضم ٣٠٠ الف تلميذ ستفتح ابوابها في ٢٣ مايو.

واوضح غورين في حديث له ان الاذاعة ان اعادة فتح المدارس تشكل اختبارا ولن تتردد في اغلاق المؤسسات المدرسية اذا تحولت الى مراكز اثارة واشار الى ان جامعات الضفة الغربية ستبقى مغلقة وان المدارس والثانويات والمعاهد وحدها سيكون بامكانها العمل. اما في قطاع غزة فان المدارس لم تخضع لتدابير اقفال عامة.

واعلن احد المدرسين في رام الله لوكالة فرانس برس ان «هذا التدبير ياتي متاخرا جدا لان السنة الدراسية تبدو ضائعة اذ يبدو من المستحيل تنظيم امتحانات البكالوريا الاردنية في يونيو بعد ثلاثة اشهر من العطلة الاجبارية».

المنظمة: الانتفاضة ليست وليدة لحظة انفعال

ابوظبي ـ كونا ـ قال بيان لمكتب منظمة التحرير الفلسطينية بدولة الامارات العربية المتحدة ان الانتفاضة الفلسطينية في الارض المحتلة لم تكن ابدا وليدة لحظة انفعال او ردة فعل لامر او امور لكنها في الحقيقة تدخل في دائرة عودة الصراع الى حقيقته لانها جاءت نتيجة لتراكم ٤٠ عاما من النكبة الفلسطينية والنكبات القومية المتلاحقة. واضاف البيان الصادر هنا امس في ذكرى مرور ٤٠ عاما على هذه النكبة والذي تلقاه مكتب وكالة الانباء الكويتية «كونا» ان دخول الانتفاضة شهرها السادس واصرارها على الاستمرار وتقديمها للضحايا واستعدادها لكل التضحيات «هي الرد المؤكد والصارم على المشروع الصهيوني على ارض فلسطين الذي لم تستطع قوته العسكرية المتفوقة ان تفعل شيئا ازاء تيار جارف من تراكمات السنوات الاربعين الماضية».

واشار البيان الى عمليات القمع الاسرائيلية وقال ان العدو حاول ويحاول شراسة نابعة من حقده على شعبنا ان ينهي هذه الانتفاضة منذ انطلاقتها ولكن الفشل كان حليفه «فالدولة الفلسطينية اصبحت واضحة على ارضية الانتفاضة والقرار بالاستمرار هو بيد الشعب الذي جاء دوره ليحمل الراية وليصل بالهدف الى منتهاه.

ولتقوم فلسطين المستقلة بقيادة ممثل الشعب الفلسطيني الوحيد منظمة التحرير الفلسطينية التي قادت هذا الشعب وهذه الثورة ضمن حقول من الالغام والاشواك والشراك طوال عمر الثورة».

واكد البيان ان سقوط الشهداء والجرحى واعتقال الالاف لن يكون الا السبب الكبير للاستمرار والدافع اليه وهذا ما شهدناه عندما تصور العدوان اغتيال قائد كبير يعتبر رمزا للانتفاضة وملهما لها سيكون سببا في توقفها فكان الرد في الارض المحتلة وانه في اللحظة التي انتشر فيها نبا استشهاد القائد ابو جهاد كان هناك اكثر من عشرين شهيدا ومئات الجرحى والاف المعتقلين في يوم واحد.

وقال ان شعبنا قد تدرس على النضال طوال السنوات الاربعين الماضية وتمترس في مواقعه في مواجهة المشروع الصهيوني الذي يعيش بحق ازمته الكبرى في مواجهة لم تكن ضمن مخططاته ولم توضع على جدول استراتيجياته في الرد او الانتقام.

واضاف ان مرور اربعين عاما على نكبة فلسطين سيكون في هذا العام عام البشرى، عام الامل، عام الشهداء والبداية الحقيقية لقيام الكيان الفلسطيني الوطني وسينتصر شعب فلسطين وسيثار لامته وسيطهر مقدساته «فالتاريخ يحتم دائما انتصار الشعوب التي لا تقف عند النكبات والهزائم والنكسات ولكنها تتخذ منها دافعا لمحاولات اخرى وستكون الانتفاضة المحاولة الناجحة بالتصميم الذي ابداه ابطالها وبالاستثمار الناجح لنجاحاتها على الصعيد العالمي حيث بدأ اصحاب المشروع يحسون بمدى الخطا الذي ارتكبوه بحق الشعب الفلسطيني صاحب الحق والمطالب العنيد به».

غيث زيدي: مبارك عوض ضحية سياسية استبدادية

واشنطن ـ كونا ـ صرح رئيس جمعية الخريجين العرب من الجامعات الاميركية غيث زيدي ان ابعاد داعية اللاعنف مبارك عوض يظهر مرة اخرى لا مبالاة اسرائيل بالرأي العام العالمي ولابسط المبادئ» الاولية للقانون الدولي والاخلاقي.

وقال زيدي في بيان هنا ان عوض ليس الا الضحية الاخيرة لسياسة استبدادية ادت الى ابعاد اكثر من ٢٠٠٠ فلسطيني عن وطنهم منذ عام ١٩٦٧.

واشار الى ان هذه السياسة تكشف اتفاق اسرائيل والصهيونية العالمية التي وضعت قانون العودة الذي يمكن اي يهودي يعيش في اي مكان بالعالم من الاستقرار في فلسطين بينما يحرم الفلسطينيين من حق العودة والبقاء في فلسطين.

واتهم زيدي ادارة الرئيس ريغن بانها مسؤولة عن انتهاكات اسرائيل لحقوق الانسان عن طريق استخدامها «الفيتو» خلال الاشهر الخمسة الماضية لاجهاض قرارات مجلس الامن التي تدعو اسرائيل الى عدم ابعاد فلسطينيين.

وقال لقد شجعت ادارة ريغن اسرائيل على المضي في انتهاكها بل ان المنح والهبات الاميركية جعلت من الممكن من الناحية المادية بالنسبة لاسرائيل مواصلة ارتكاب الجرائم ضد الفلسطينيين.

شجبتها لنواياها اغلاق مكتب المنظمة

الجمعية العامة تدعو واشنطن الى التقيد بحكم محكمة العدل الدولية

الامم المتحدة ـ الوكالات ـ حثت الجمعية العامة للامم المتحدة، واشنطن على احترام حكم اصدرته محكمة العدل الدولية بان النزاع بشان بعثة منظمة التحرير الفلسطينية لدى المنظمة الدولية ينبغي ان يحال على هيئة تحكيم دولية لاصدار قرار ملزم. وشجبت الجمعية العامة مجددا الولايات المتحدة بسبب نواياها لاقفال مكتب بعثة المنظمة.

جاء ذلك في قرار اصدرته الجمعية العامة بموافقة ١٣٦ صوتا ومعارضة الولايات المتحدة واسرائيل ولم تمتنع اي دولة عن التصويت.

وهذه هي المرة الرابعة منذ ديسمبر الماضي التي توافق فيها الجمعية العامة باغلبية ساحقة على معارضة قانون اميركي لمكافحة الارهاب صدر على عكس رغبة الرئيس رونالد ريغن ويطالب باغلاق مكتب منظمة التحرير بالامم المتحدة اعتبارا من ٢١ مارس من العام الحالي.

وجددت الولايات المتحدة القول بعد الاقتراع الذي اجرته الجمعية العامة بانها لن تتخذ اي اجراء لاغلاق بعثة منظمة التحرير الى ان تصدر محكمة جنزفية اميركية حكما في دعوى قضائية كانت قد اقامتها على المنظمة في مارس الماضي.

وقال خبراء قانونيون ان هذا قد يستغرق اسابيع وربما شهورا.

وقد وصفت الجمعية العامة مرارا الخطوة التي اتخذت بحق منظمة التحرير بانها انتهاك للالتزامات الولايات المتحدة بموجب اتفاقية عام ١٩٤٧ المنشئة لمقر الامم المتحدة في نيويورك والتي تسمح لجميع الدبلوماسيين المعتمدين بدخوله دون قيود.

وتقول الامم المتحدة ان الولايات المتحدة ملزمة بعرض النزاع على هيئة تحكيم من ثلاثة اعضاء وفقا لما تنص به تلك الاتفاقية.

وتجادل الولايات المتحدة التي ترفض ترشيح محكم بانه لا يوجد نزاع بعد نظرا لان مكتب منظمة التحرير يواصل عمله منذ كان الحال طوال الاعوام الثلاثة عشر الماضية.

وقد اصدرت محكمة العدل الدولية حكما بالاجماع في ٢٦ ابريل الماضي بان الولايات المتحدة ملزمة بالدخول في التحكيم وفقا لما تنص به اتفاقية المقر لعام ١٩٤٧.

وقالت السفيرة الاميركية بانريشيا بايدن بعد الاقتراع الذي اجرته الجمعية العامة ان بلادها تراعي الالتزامات التي تفرضها عليها اتفاقية المقر.

واضافت «لن تتخذ الولايات المتحدة اي خطوة جديدة لاغلاق مكتب البعثة «بعثة منظمة التحرير بالامم المتحدة حتى تصدر المحاكم قرارا نهائيا».

معركة مثلثة في ايطاليا حول القضية الفلسطينية

روما ـ كونا ـ احتدمت معركة مثلثة بين الجالية العبرية من جهة ومعها الاوساط الصهيونية والفاتيكان والحزب الاشتراكي وعموم اليسار الايطالي من جهة اخرى حول القضية الفلسطينية بعد ان تحول دعم النضال العادل للشعب الفلسطيني بنظر الصهيونية الى جريمة لا تغتفر مهما كان مصدر هذا الدعم.

فان تحدث مسيحي عن فلسطين كان له في الملف ما يكفي لارهابه وتهديده وان تحدث اشتراكي تكال له التهم الجاهزة والمؤلفة وان نطق شيوعي او مواطن عادي فالتهمة معدة بدقة وهي في كل الاحوال ومع كل هذه الاطراف واحدة «معاداة السامية» وان كانت هذه المقولة لا تزال غامضة جدا معانيها السياسية والصهيونية لدى الرأي العام العالمي.

وعندما تجرأ الزعيم الاشتراكي كراكسي على انتقاد حكومة تل ابيب وسياستها قالوا له انه صفى الحزب من المسؤولين اليهود ويغذي مشاعر معاداة اليهود ومعاداة السامية لمجرد انه يتضامن مع الشعب الفلسطيني اعرق شعب سام متحدر من كنعان اصل السامية.

وعندما اعدت منظمة كاريتاس الانسانية الكاثوليكية تقريرها المثير عن الوضع في الاراضي المحتلة زحفت السفارة الاسرائيلية في جنح الظلام لتمنع اصدار التقرير الذي يفضح دون وجل او تردد وعندما فشلت الضغوط اتهموا الفاتيكان والذي يمثل مليار مسيحي على سطح الكرة الارضية بتغذية مشاعر معاداة السامية.

وامام التغير المستمر والواعي في الرأي العام تجاه القضية الفلسطينية تجري احداث تثير الريبة والشك بان من يقف وراءها لا يريدون الخير للعرب وفلسطين فقد احرقوا مثلا مكتبة يهودية في تورينو ثم تصاعدت قضية فواكه الجريب فروت المسمم باللون الازرق وبعدها قالوا ان حزب الديمقراطية البروليتارية المعارض في ايطاليا يعمل لتشجيع العنصرية ومعاداة السامية.

وفي عام ١٩٨٢ سارت مظاهرة كبرى ضد الغزو الصهيوني البشع للارض اللبنانية في شوارع روما الصقت بعدها بنقابات العمال الموحدة التي تمثل ١٥ مليون عامل تهمة تشجيع وتغذية مشاعر معاداة السامية.

وتعتبر مسالة معاداة السامية قضية مهمة وحيوية في مجمل الصراع العربي الصهيوني تنبغي مواجهتها عربيا بكل الجدية والحسم لانها من صلب مقولات الصهيونية وقد كتب عنها الكثير عربيا ولكن بصورة سطحية وكردة فعل عاطفية دون خوض علمي وتاريخي موثق في اصولها سوى بعض المطبوعات والمقالات القيمة التي ظلت اسيرة اوساط محدودة ولن تخرج كما يجب الى النشر العالمي حتى يفهم العالم حقيقة هذا الامر الذي تحول الى فزاعة تجاه كل من يفكر او يحلل قضية فلسطين.

من ناحية اخرى ترفض الجهات الايطالية المتهمة كل التهم والشائعات الموجهة ضدها حيث قال الحزب الاشتراكي الايطالي على لسان نائب امينه العام كلاوديو مارتيلي ان اتهامات البعض للحزب الاشتراكي بابعاد المسؤولين اليهود من الحزب باطلة ولا اساس لها من الصحة من قريب او بعيد بل مفزعة وان تاريخ الحزب الاشتراكي يتحدث لوحده عن تصديه الدائم لكل صيغ العنصرية.

وعلى الصعيد نفسه كتب زعيم حزب الديمقراطية البروليتارية المعارض ماريوكابانا رسالة الى حاخام روما ايلياهو طواف جاء فيها (ما هو موقفك من حكومة قررت ديمقراطيا اغتيال ابو جهاد وما هو موقفك من حكومة تغزو لبنان على هواها وكلما ارادت .. انا شخصيا اعتبر هذا ارهاب دولة ان دولة اسرائيل تمارس التمييز العنصري بحق الشعب الفلسطيني كما تفعل جنوب افريقيا».

ومضى كابانا قائلا للحاخام «اننا نلمس اليوم ابشع صور معاداة السامية بما تمارسه اسرائيل ضد الشعب الفلسطيني السامي ايضا فهل لك ان تعبر عن الادانة والنواة نفسها قالت فلسطين هي الارض التي تجري بها انهار الحليب والعسل ولكن على ارض فلسطين تجري اليوم كما تعلم انهار الدم».

مع تحيات شركة الوحدة الثلاثية للتجارة والتوريدات

لاول مرة بالكويت .. قمة سهرات العيد الغنائية

هوليدي إن Holiday Inn



للحجز والاستفسار فندق هوليدي ان ـ تلفون: ٤٧٤٢٠٠٠

DUNHILL
London - Paris - New York

تحذير حكومي: التدخين سبب رئيسي للسرطان وأمراض الرئة والقلب والشرايين

مع تحيات شركة الوحدة الثلاثية للتجارة والتوريدات

للاول مرة في الكويت



خلال أيام عيد الفطر السعيد

للحجز والاستفسار تلفون ٤٨٣٥٣٤٤/٤٨٣٥٠٧١

DUNHILL
London - Paris - New York

تحذير حكومي: التدخين سبب رئيسي للسرطان وأمراض الرئة والقلب والشرايين

ميتيران يبذل آخر محاولاته مع «الوسط»

روكار يؤيد حل البرلمان الفرنسي

باريس ـ رويتر ـ يبذل الرئيس الفرنسي فرانسوا ميتيران اخر محاولة لاقناع سياسيي الوسط بالانضمام الى الحكومة الفرنسية الاشتراكية الجديدة وتجنب اجراء انتخابات عامة في يونيو المقبل.

وقال ميشيل روكار رئيس الوزراء الفرنسي الذي قد تكون حكومته التي مضى على تشكيلها ثلاثة ايام اقصر الحكومات عمرا في تاريخ فرنسا ان الرئيس ميتيران سيجري محادثات اخيرة مع سياسيي الوسط «ثم يقرر بعد ذلك ما اذا كان سيحل البرلمان ام لا».

وقال معلقون سياسيون ان من غير المرجح ان يهتم سياسيو الوسط بدعوة الرئيس ميتيران الى الانضمام الى الحكومة وستتم الدعوة الى اجراء انتخابات ولكن لم يعرف ما اذا كان الرئيس ميتيران سيعلن حل البرلمان على الفور.

ويتعين على الرئيس ميتيران ان يعلن تلك الانباء في موعد اقصاه غدا الاثنين اذا كان سيفي بتعهده بالا يزعج الناخبين خلال عطلاتهم في يوليو او اغسطس.

روكار اوضح انه يحبذ حل البرلمان واجراء انتخابات جديدة. وقال ان ميتيران لا يزال يدرس هذه المسالة.

واضاف في اول مؤتمر صحفي يعقده منذ توليه رئاسة حكومة اقلية يوم الثلاثاء الماضي «ان فرنسا بحاجة الى الوضوح. واشعر ان علينا الا نتوانى في هذا».

وقال روكار ان عنصر الوقت يجعل هذا المطلب ملحا وان قضايا دولية مهمة كنزع السلاح وبناء اوروبا متحدة ينبغي ان يكون لفرنسا دور فيها.

ومضى قائلا «وليس بمقدورنا فعل هذا في وجود حكومة تواجه احتمال ان تفقد اغلبيتها من يوم ليوم».

واضاف «ان الحكومة بحاجة لاغلبية برلمانية مستقرة».

واضاف روكار (٥٧ سنة) قوله ان «الانفتاح» على الوسط السياسي الذي عرض الرئيس ميتيران القيام به اثناء حملته لاعادة انتخابه رئيسا لفرنسا قد تم بالفعل الا انه قوبل برد سلبي.

وقالت لجنة حكومية لمتابعة وسائل الاعلام انها تحقق في ادعاء بان احدى قنوات التلفزيون الفرنسي عرضت صورة للرئيس فرانسوا ميتيران في خلفية مقدمة نشراتها الاخبارية.

وقالت اللجنة القومية لحرية الاعلام في بيان انها تحقق في تقرير نشرته صحيفة «لوكوتيديان دي باري».

وكانت الصحيفة قد قالت ان صورة الرئيس ميتيران ظهرت لجزء من الثانية في خلفية مقدمة نشرة الاخبار على القناة الثانية.

وقالت ايلي فانير رئيسة قسم الاعلام بالقناة الثانية ان اكتشاف اذاعة الصورة كان مفاجاة للقناة الثانية التي كانت قد عهدت لشركة باعداد مقدمة النشرة منذ عام. ونفت فانير ما قالته الصحيفة من ان الصورة استخدمت بهدف التاثير في الراي العام.

وقالت انه يبدو ان الصورة ظهرت مرة واحدة لمدة خمس ثانية.

في رسالة حملها مصطفى خليل

مبارك طالب بيريز بالتخلي عن «لاءاته» الجديدة

القاهرة ـ القبس:

اكدت مصادر دبلوماسية مطلعة بالقاهرة ان الرئيس المصري حسني مبارك بعث مؤخرا برسالة الى شمعون بيريز وزير الخارجية الاسرائيلي طالبه فيها بان يلتزم ببيان الاسكندرية الذي صدر اثناء زيارة بيريز لها عندما كان رئيسا للوزراء عام ١٩٨٦ وموافقته على عقد المؤتمر الدولي والتخلي عن «اللاءات» الجديدة التي تضمنها برنامجه الانتخابي.

وذكرت المصادر ان مبارك اكد في رسالته التي حملها الدكتور مصطفى خليل نائب رئيس الحزب الحاكم بمصر اثناء حضوره اجتماعات الاشتراكية الدولية ان تراجع بيريز عن بيان الاسكندرية يعطي الحق للاطراف الاخرى في التراجع عن اي التزامات تجاه اسرائيل.

من ناحية اخرى كشفت تقارير وزارة الخارجية المصرية حول الجولات الثلاث السابقة لجورج شولتز وزير الخارجية الاميركي لمنطقة الشرق الاوسط انها لم تسفر عن ازالة الصعوبات المتصلة بالمؤتمر الدولي ولكنها تناولت تلك المشكلات بتفصيل اكثر من اي وقت مضى. وان جورج شولتز اكد خلال تلك الجولات على انه يجب على منظمة التحرير الفلسطينية قبول القرار ٢٤٢ والاستعداد للتفاوض مع اسرائيل ونبذ العنف لان ذلك يؤهلها في رأي واشنطن للاشتراك في المؤتمر الدولي ولكن لا يؤهلها للاشتراك في المفاوضات.

الاتحادي تخلى عن وزارة الداخلية المهدي أعلن تشكيل حكومة الوفاق الوطني

الخرطوم ـ واع ـ شكل السيد الصادق المهدي رئيس الوزراء السوداني امس حكومة وفاق وطني تضم ٢٧ وزيرا.

ويتكون الائتلاف الجديد من احزاب الامة والاتحادي الديمقراطي والجبهة الاسلامية والقومي السوداني وبعض الاحزاب الجنوبية.

ويأتي التشكيل الجديد بعد نجاح المهدي فجر امس في اقناع حليفه في الحكومة السابقة الاتحادي الديمقراطي بالتخلي عن وزارة الداخلية التي كان يشغلها سيد احمد الحسين نائب الامين العام للحزب الاتحادي الديمقراطي.

وقال المهدي في مؤتمر صحفي قبل ظهر امس ان توزيع نسب المشاركة في الحكومة على الاحزاب المؤتلفة كانت ١٥ حقيبة لحزبه «الامة» و٦ للاتحادي و٥ لكل من الجبهة والجنوبيين ووزارة واحدة للحزب القومي السوداني.

ولم يعط رئيس الحكومة تفصيلات اخرى عن اداء اليمين الدستورية في وقت لاحق اليوم.

واعرب عن ثقته بان حكومته الجديدة ستكون حكومة قوية ومتماسكة قادرة على مواجهة مشاكل البلاد ووضع الحلول لها.

مؤتمر الأمن والتعاون الأوروبي

مشروع بتمديد العمل بمباحثات نزع السلاح ... وازالة الاضطهاد

فيينا ـ ق ن ا ـ تقدمت مجموعة الدول المحايدة وغير المنحازة الاوروبية التسع في فيينا امس الاول بمشروع اتفاقية ختامية الى الجولة الثالثة لمؤتمر الامن والتعاون في اوروبا المنعقد هنا حاليا منذ ١٨ شهرا.

ويتضمن مشروع الاتفاقية مقترحات حول البنود الرئيسية الثلاثة التي يعالجها المؤتمر وهي الامن العسكري والتعاون الاقتصادي وضمان حقوق الانسان في اوروبا.

وترى الدول التسع وهي النمسا وفنلندا وسويسرا والسويد ويوغسلافيا وقبرص ومالطا وليختنشتاين وسان مارينو ان يتم اجراء ثلاثة اجتماعات استشارية بين الدول الخمس والثلاثين المشاركة في المؤتمر قبل انعقاد الجولة الرابعة منه وتشكيل هيئات رقابة مشتركة لمتابعة تنفيذ القرارات من قبل الدول الاوروبية.

وفي مجال الامن العسكري دعت الدول التسع الى الالتزام بمبادىء معاهدة هلسنكي حول الامن والتعاون في اوروبا وتمديد العمل بمباحثات نزع السلاح والامن العسكري والنووي الجارية حاليا ضمن المؤتمر.

وركز مشروع الوثيقة الختامية الذي صادق عليها يوم الجمعة وزراء خارجية الدول التسع المذكورة على مشكلة حقوق الانسان وطالبت الدول الاوروبية الاخرى المشاركة في المؤتمر عدا البانيا بالاضافة الى اميركا وكندا الى تطويع قوانينها وتشريعاتها لازالة جميع انواع الاضطهاد السياسي والديني والعرقي والقومي للانسان.

وحول مسالة التعاون الاقتصادي بين دول المعسكرين الشرقي والغربي في اوروبا اقترح المشروع تحسين شبكات الاتصالات وازالة الحواجز الاعلامية والثقافية وضمان سيولة المعلومات كخطوة اولى لبناء الثقة بين المعسكرين وتمهيد السبيل لتعاون اقتصادي متين في المستقبل.

وكان وزراء خارجية الدول التسع المذكورة قد بدأوا اجتماعهم المشترك هنا امس لاعداد مشروع الوثيقة الختامية للمؤتمر بعد ان برزت خلافات داخل المؤتمر ادت الى تاجيل اختتام اعماله لمرتين متتاليتين منذ انعقاده في شهر اكتوبر ١٩٨٦.

يقودها شولتز ومورفي ووايتهد وويزنر

(تتمة المنشور على الصفحة الاولى)

كافة تطورات العلاقات بين البلدين والمسائل المتعلقة بالشرق الاوسط والاعداد لزيارة جورج شولتز وزير الخارجية الاميركي للقاهرة في اطار جولته الرابعة للمنطقة لمواصلة جهود السلام وابلاغ الرئيس المصري حسني مبارك بنتائج اجتماعات ريغن وغورباتشيف المقرر عقدهما في العاصمة السوفيتية بموسكو في ٢٩ مايو الحالي وتستغرق ثلاثة ايام.

جون وابتهيد دعا جميع اطراف الصراع في الشرق الاوسط الى دراسة خطة السلام الاميركية الاخيرة بعناية، موضحا ان جولة شولتز ستبدأ في الرابع من يونيو المقبل.

وقال في مؤتمر صحفي عقده في الرباط امس الاول انه «يوجد في هذه الخطة بعض الافكار التي لم تطرح من قبل».

واضاف «هذه الخطة تحمل بذور نوع من التقدم الحقيقي وهذا هو السبب في حث الجميع على دراستها بالتفاصيل بعناية».

واوضح ان جورج شولتز سيستانف جولته للشرق الاوسط لاعطاء معطيات لمشروعه لايجاد ارضية مشتركة بين اطراف النزاع. ورجح امكانية ادخال تعديلات غير اساسية في المشروع.

وقال وايتهيد الذي ناقش قضية الشرق الاوسط مع زعماء الجزائر وتونس والمغرب في جولته الحالية في شمال افريقيا «ليس باستطاعة احد منا تحمل مسؤولية السماح للموقف في الشرق الاوسط بالعودة الى حالة لا يبذل فيها اي جهد لايجاد حل لتلك المشكلة ... ويجب علينا اتخاذ مزيد من الخطوات نحو تحقيق تقدم».

في الرياض علم من مصدر مطلع ان مورفي سيصل في الثاني من يونيو المقبل في زيارة للسعودية في اطار جولة جديدة يقوم بها في المنطقة.

واضاف المصدر ان هذه الزيارة تهدف الى «اعادة اطلاق المبادرة الاميركية في الشرق الاوسط». واعرب المصدر عن اعتقاده ان هذه الجولة الجديدة «لن تكلل بالنجاح على الارجح بعد ان رفضت الدول العربية بالاجماع فحوى هذه المبادرة».

واوضح المصدر ان العاهل السعودي الملك فهد سيستقبل مورفي الذي سيجتمع ايضا مع وزير الخارجية سعود الفيصل. واضاف ان المحادثات ستتركز حول المبادرة الاميركية واخر تطورات مشكلة الشرق الاوسط وبصفة خاصة «تصاعد الانتفاضة» في الاراضي المحتلة وكذلك الحرب العراقية الايرانية».

وكان ريتشارد مورفي ووزير الخارجية الاميركي جورج شولتز قاما في ابريل الماضي بسلسلة من الجولات المكوكية في المنطقة في اطار المبادرة الاميركية الجديدة وبصفة خاصة خطة شولتز للسلام.

في رسالة اللامير

(تتمة المنشور على الصفحة الاولى)

واشتبك المتظاهرون مع القوات الاسرائيلية التي اقتحمت الحرم القدسي الشريف واصابت ١٤٠ مصليا بجروح. وواصل الفلسطينيون في الاراضي المحتلة مقاومتهم للاحتلال الصهيوني وشنوا امس هجمات بالزجاجات الحارقة «المولوتوف» على اهداف وسيارات اسرائيلية في عدة مدن بالضفة الغربية، ومدينة الناصرة الفلسطينية المحتلة عام ٤٨.

وجرت اشتباكات بين المواطنين الفلسطينيين والقوات الاسرائيلية في مدن الخليل ورام الله والبيرة وطولكرم وقلقيلية استخدم خلالها الصهاينة الطائرات المروحية في القاء قنابل غاز على المتظاهرين وذكر راديو العدو ان سلطات الاحتلال اصدرت قرارا تدخل القوات الاسرائيلية بموجبه أي منزل فلسطيني في الضفة الغربية وقطاع غزة واستخدام هذه المنازل كنقاط مراقبة.

الداخلية والمالية

(تتمة المنشور على الصفحة الاولى)

البلاد وتفريغ حمولاتها في هذه المخازن حيث ستنقلها شاحنات محلية الى داخل الكويت. كذلك سيشمل المشروع بناء مستوصفات ومراكز امنية متطورة واطفاء وجمارك ومساكن لايواء اصحاب الشاحنات واستراحات كبيرة.

ولقد اعدت ميزانية ضخمة لهذا المشروع.

منتقدا مجلس الأمن لعدم تطبيق القرار ٥٩٨

رمضان: الحق لا يعاد الا بالقوة

بغداد ـ كونا ـ وصف عضو مجلس قيادة الثورة النائب الاول لرئيس الوزراء العراقي السيد طه ياسين رمضان تحرير شبه جزيرة الفاو من محتليها الايرانيين بانه «بداية لمرحلة جديدة» مؤكدا ان «الحق لا يعاد الا بالقوة».

وقال في حديث لجريدة «العراق» نشرته امس ان العراق قدم في عملية تحرير الفاو «تاريخا جديدا وحالة جديدة باعادة الارض العربية بقوة السلاح وليس بالاستجداء والتمني من المنظمات والدول الاخرى».

واكد في حديثه الذي نقلته وكالة الانباء العراقية ان تحرير الفاو سيكون له كان «انعكاس على المستقبل العربي» لانه كان «هزة من الاعماق للروح العراقية» مشيرا الى انه اعاد «الثقة بالنفس عند العراقيين والعرب في كل مكان».

ودعا السيد رمضان الايرانيين الى ان «ينتشوا ويفكروا بحالة جديدة لانهاء الحرب عن طريق السلام بعد ان كانوا يعدون الفاو احد الاهداف الكبيرة لاحتلال البصرة وبالتالي العراق».

وانتقد مجلس الامن الدولي لعدم تطبيق القرار رقم ٥٩٨ رغم مرور تسعة اشهر على صدوره وقال «لم يخط مجلس الامن اية خطوة على تنفيذه».

واوضح ان العراق «لا يطالب بتحرير اي شبر من ارض عربية محتلة بالاستجداء ولا من خلال المنظمات الدولية» مؤكدا ان «الحق لا يعاد الا بالقوة مع الاحترام للمنظمة الدولية»!

وشدد على ان واجب الدول التي تدعو للسلام ان تسهم وتعمل بشكل سريع وجدي على انهاء الحرب العراقية ـ الايرانية.

ووصف رمضان قرار المملكة العربية السعودية بقطع العلاقات مع ايران بانه «قرار صائب وجريء يحظى باحترام كل دول العالم».

وحذر من ان «اية محاولة في المرونة مع حكام ايران وغض النظر عن تدخلهم بالشؤون الداخلية ما هو الا تاجيل وقوع الشر والاعتداء وليس الغاءه. وهذه خدمة للجانب الايراني التي ينظم خططه لمواجهة الانتظار العربية دولة .. دولة».

قطعت ٢٠٠٠ كلم ذهابا وايابا واحرقت

مناورات ايرانية في الخليج

باريس ـ ا ف ب ـ صرح قائد القوات البحرية في ايران الاميرال محمد حسين مالكزادايران امس ان القوات البحرية الايرانية ستشارك في مناورات بحرية في مياه الخليج ببحر عمان.

ونقلت الناطقة ظهران التي التقت بها في باريس عن الاميرال مالكزادايران قوله ان «قوات سلاح الجو والمشاة الايرانية ستشارك ايضا في هذا التمرين الذي سيستمر ١٠ ايام».

الا ان الاميرال لم يوضح تاريخ هذه المناورات.

بحارا من افراد طاقمها احدهم في حالة خطيرة.

وقال قسم المعلومات بمؤسسة «لويدز» للتامين البحري في لندن ان الثيران التهمت عنابر القاطة البحارة من جراء هجومين للطائرات العراقية يومي الاربعاء والخميس الماضيين على سفينة الذخيرة الايرانية «ايران نهاد».

واوضحت «لويدز» ان زورق القطر «سي سافاير» الذي يزن ٩٨٩ طنا والذي كان يسحب السفينة الايرانية الى جزيرة لاوان في وسط الخليج لحقت به اضرار بالغة خلال الهجوم الثاني.

وقالت المصادر الملاحية ان حريقا شب في عنابر القاطة المعيشة في سفينة الذخيرة الايرانية خلال الغارة العراقية يوم الخميس عندما كانت على مسافة ٣٠ ميلا جنوبي ميناء كانجان الايراني في وسط الخليج.

واوضحت المصادر نفسها ان السفينة الايرانية كانت متجهة الى الجنوب من ميناء بوشهر عندما ضربتها المقاتلات العراقية.

دمشق: حزب الله حالة



● مسلح يطلب النجدة بعد ان أصيب في بطنه (رويتر)

(تتمة المنشور على الصفحة الاولى)

هاشم المعلا وعلي ديب الى بيروت خلال ساعات لانهاء القتال بين حركة «امل» و«حزب الله».

وقالت المصادر ان القوة تتالف من نحو ٧ الاف جندي.

مصدر في حزب الله قال لرويتر تعليقا على الانتشار السوري في مناطق القتال «اننا لانعتقد ذلك واذا حصل الدخول عندها سندرس الموقف».

واعربت مصادر اخرى عن اعتقادها بان التحرك السوري ربما يكون انذارا نهائيا لحزب الله والجهات التي تقف وراءه.

وذكر في دمشق ان عبدالحليم خدام نائب الرئيس السوري اجرى خلال الاربعة والعشرين ساعة الماضية سلسلة اتصالات هاتفية مع كل من الدكتور سليم الحص رئيس وزراء لبنان بالوكالة، ونبيه بري رئيس حركة «امل» ومع عدد من القيادات الحزبية والشخصيات السياسية اللبنانية.

وعلم انه تم خلال هذه الاتصالات بحث الاوضاع الراهنة على الساحة اللبنانية والسبل الكفيلة بالمساعدة على وقف القتال الدموي بين «امل» وحزب الله، تمهيدا لوقف اطلاق النار فورا.

ويتوقع ان يصل الى دمشق خلال الساعات المقبلة وفد يمثل اللقاء الاسلامي في لبنان لبحث امكانية وقف هذا القتال الذي ادى الى سقوط عدد كبير من الابرياء بين قتيل وجريح.

اما مرشد حزب الله محمد حسين فضل الله فقد اعرب عن اعتقاده بان اغلاق ملف حرب الضاحية «لايحتاج الى دخول قوة سورية» الى المنطقة في حين كرر نائب رئيس المجلس الاسلامي الشيعي الشيخ محمد مهدي شمس الدين دعوته الى دخول القوات السورية الى الضاحية وتسلم الامن فيها.

فضل الله قال ان اغلاق ملف الفتنة في الضاحية الجنوبية «لايحتاج» الى قوة سورية مباشرة، وقال يكفي ان ينطلق ثقل الضغط السوري على بعض الاطراف فيمتنع عن توتير الجو ولا تكون هناك اية مشكلة امنية.

وحول امكان اجراء مصالحة بين الطرفين قال ان تدخل الرئيس السوري حافظ الاسد شخصيا في تكوين اللجنة الرباعية بعد المحادثة الهاتفية مع علي خامنئي يمكن ان يضع المسالة على ارض صلبة فيما يتعلق بوقف اطلاق النار، والحوار بين الطرفين على اساس ايجاد قاعدة متوازنة.

لكن فضل الله رأى ان اي حل للخلافات يجب ان يتناول الوضع في الجنوب اللبناني والبقاع والضاحية وقال «عندما نتحدث عن علاقات متوازنة فمن الطبيعي ان تشمل كل الساحات وغير ذلك فانه يخلق التعقيدات والتشنجات».

ودعا الشيخ شمس الدين الى توسيع الخطة الامنية مشيرا الى ان اي «خيار امني آخر اذا نجح انما ينجح في تاجيل الاشتباكات الدموية لبعض الوقت». واضاف انه «ربما يعترض البعض على هذه الفكرة لانه وضعه يناسب ذلك».

الرئيس السوري حافظ الاسد قال خلال افطار اقامه مساء الجمعة على شرف العلماء «اننا في لبنان للدفاع عن لبنان وسوريا».

وقال الرئيس السوري «ان التضحيات الاقتصادية والمادية في لبنان لاتزال مستمرة.. ولا يمكننا ان نتخلى عن التزامنا في هذه الظروف. واذا فعلنا ذلك فاننا سنسهم في ايجاد الظروف التي ستساعد اسرائيل على تحقيق اهدافها».

واستمر القتال في الضاحية الجنوبية بين «امل» و«حزب الله» واتسعت رقعته وشملت منطقة تقع قرب مدرسة القتال التابعة للجيش اللبناني بمحاذاة طريق المطار.

وذكرت مصادر ان مقاتلي «حزب الله» شنوا هجوما على مواقع لحركة امل في مناطق الشياح محاولين التقدم باتجاه كنيسة «مار مخايل».. كما تدور اشتباكات عنيفة في الغبيري وحارة حريك. واشارت المصادر الى سقوط اكثر من ٤ قتلى و٤٢ جريحا امس.

وكان حزب الله قد اصدر الساعة الثامنة صباح امس بيانا ذكر فيه ان هدوءا تاما يسود هذه المناطق بعدما استطاع مقاتلوه التقدم باتجاه المطار والسيطرة على غرفة العمليات التابعة لحركة امل. قال بيان حزب الله ان عناصر امل انسحبوا من غرفة العمليات في الصباح الباكر وقاموا بتدميرها.

ونفى مصدر امني في «امل» ذلك مؤكدا ان مقاتلي الحركة لايزالون في مواقعهم.

واكد مصدر «امل» ان مقاتلي الحركة صدوا جميع الهجمات، وانهم يحكمون الحصار الان على مركز حزب الله في شارع الحجاج.

وكانت نقطة تفتيش سورية على طريق مطار بيروت الدولي اشتبكت امس الاول الجمعة مع مقاتلين من حزب الله وذلك لاول مرة منذ اندلاع الاشتباكات بين حركة امل وحزب الله مما ادى الى مقتل خمسة من حزب الله وجندي سوري.

واضاف مراسل وكالة فرانس برس انه تم تعزيز الحواجز الستة التي يقيمها الجيش السوري على هذه الطريق بالرجال والعتاد وكذلك يقوم الجنود السوريون بدوريات على طريق المطار.

وكانت القوات السورية خففت وجودها في هذا القطاع منذ السادس من مايو تاريخ اندلاع المعارك بين حركة امل وحزب الله.

ونفى حزب الله امس وقوع اي اشتباك مع السوريين واكد حرصه على اعادة الهدوء بالتنسيق معهم.

مصادر سياسية في بيروت قالت ان حركة «امل» رفضت عرضا من حزب الله اشترط فيه وقف اطلاق النار مقابل العودة الى الجنوب سياسيا وعسكريا.

وكانت حركة امل اللبنانية قد تمكنت في الخامس والثامن من ابريل الماضي من هزيمة حزب الله وطرده من جنوب لبنان في اعقاب الاشتباكات الدامية بينهما والتي ادت الى سقوط ٤٠ قتيلا وعشرات الجرحى من الطرفين المتنازعين.

واضافت المصادر ان رفض حركة امل لهذا المطلب قد ادى بعد ٣٦ ساعة الى انهيار وقف اطلاق النار بين الطرفين وتجدد المعارك بكل ضراوة.

واكدت المصادر ان حزب الله يريد ان يوسع نفوذه على اوسع نطاق في الضاحية الجنوبية وخاصة في منطقة بئر حسن ومناطق اخرى خاضعة للقوات السورية.

انباء صحفية ذكرت ان معارك الضاحية اجبرت خاطفي الرهائن الاجانب على نقلهم الى منزل مسؤول كبير في حزب الله.

وكانت مصادر امنية قد ابلغت رويتر نقلا عن شهود عيان الاسبوع الماضي ان حزب الله نقل بعض رهائنه الـ٢٢ الى منزل الناطق باسم الحزب المدكتور الامين.

ورفض مسؤولو حزب الله امس التعليق على النبأ واكدوا عدم علاقتهم بالرهائن.

تبادل مختطفين

بيروت ـ ق ن ا ـ تم الاتفاق امس بين وزير العدل اللبناني ورئيس حركة «امل» نبيه بري ووزير الشؤون الاجتماعية والمالية جوزيف الهاشم على تبادل بعض مختطفي الحرس الاهلية اللبنانية.

وذكرت بعض المصادر الاهلية ان المرحلة الاولى التي ستنفذ اليوم ستقضي بتسليم حركة امل تسعة مسيحيين محتجزين لديها لاسباب امنية الى الوزير جوزيف الهاشم.

٦ قتلى و٤٠

(تتمة المنشور على الصفحة الاولى)

واشارت محطة الاذاعة الى ان مدفعية المنشقين الفلسطينيين في المناطق الجبلية التي يسيطر عليها الحزب التقدمي الاشتراكي شاركت في قصف مواقع «فتح» داخل المخيمين واكدت مصادر فلسطينية صحة النبأ القصف المدفعي.

وكالة «فرانس برس» نسبت لمصادر متطابقة قولها ان مشادة جرت صباح امس الاول بين المنشقين والفتحاويين في مخيم برج البراجنة اقيمت خلالها تظاهرة يدوية على مقر المنشقين وتظاهرت في المساء بضع عشرات من النساء في محاولة للفصل بين المتنازعين دون جدوى.

ورجحت مصادر اخرى ان يكون وراء الاشتباكات تعثر تنفيذ اتفاق كان قد تم التوصل اليه في الاسبوع الماضي يقضي بوقف اطلاق النار وتشكيل قوة امنية من ١٠٥ مقاتلين من المنظمات الفلسطينية التي لم تشارك في القتال.

وينص الاتفاق ايضا على سحب المقاتلين الذين دخلوا مخيم شاتيلا من خارجه، وتسليم المكاتب التي تسيطر عليها حركة «فتح» للقوة الامنية الفلسطينية.

وحسبما ذكرت مصادر فلسطينية فان ابو موسى موجود حاليا في بيروت الى جانب احمد جبريل زعيم الجبهة الشعبية لتحرير فلسطين ـ القيادة العامة المدعومة من سوريا.

محادثات بين اسلام آباد ونيودلهي

تعزيزات هندية الى «المعبد الذهبي»

امريتسار ـ الوكالات ـ تم امس ارسال تعزيزات اضافية من ٣٠٠ جندي من القوات الخاصة للانضمام الى اكثر من ٣٠٠٠ من البوليس شبه العسكري و٢٠٠ من القوات الخاصة الذين يطوقون المعبد الذهبي في امريتسار.

وكانت قوات الكوماندوز قد سيطرت على مطبخ وعدة مبان تقع عند مشارف المجمع في غارة شنتها وسط الظلام.

غير ان البوليس قال انه لا يريد الدخول الى المنطقة الوسطى في المعبد لاخراج المتشددين السيخ الذين يقاتلون من اجل وطن قومي مستقل سيخ في ولاية البنجاب الشمالية.

وفي مدينة تشانديغار عاصمة ولاية البنجاب اعتقل البوليس براكاش سيخ بادال رئيس وزراء الولاية الاسبق و٧٨ من مؤيديه لمحاولتهم التوجه الى امريتسار لاستئناف الطقوس الدينية في المعبد والتي توقفت نتيجة للقتال.

وسيجري ابقاء هؤلاء قيد الاحتجاز لمدة سبعةايام بتهمة خرق حظر التجول الذي فرضته السلطات في ضوء استمرار اعمال العنف.

وفي غضون ذلك بدأت في نيودلهي محادثات تستمر ثلاثة ايام بين مسؤولين هنود وباكستانيين كبار يتوقع ان تتركز على اتهامات هندية بان اسلام اباد تسلم المتطرفين السيخ وهي تهمة ترفضها باكستان.

وقالت مصادر في الحكومة الهندية ان وزير الداخلية الهندي سي. جي. سوميا سوف يعرض على نظيره الباكستاني سيد خالد محمود وثائق تدل على «تورط» باكستان في تهريب اسلحة عبر الحدود الى البنجاب لمساعدة الانفصاليين السيخ في تمردهم ضد الحكومة.

من ناحية اخرى ذكرت وكالة انباء «برس تراست» الهندية ان لجنة المراقبة المالية الهندية انتقدت بشدة الحكومة بسبب قرار لشراء غواصات المانية غربية في صفقة اثارت مزاعم عن وجود عمليات فساد.

وقال تقرير للجنة نشر في البرلمان ان الهند اخفقت في الحصول على افضل صفقة بشرائها اربع غواصات من الشركة الالمانية الغربية.

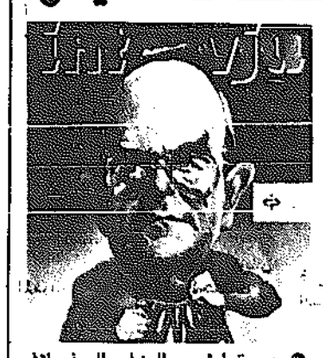
ونسبت الوكالة الى التقرير قوله ان الحكومة تعاقدت مع الشركة لشراء غواصة وهو خيار لا يعتبر الافضل من الناحية الفنية.

الحكومة اليوغسلافية تواجه امتحانا عسيرا

بلغراد ـ كونا ـ بدأت الحكومة اليوغسلافية يوم امس مواجهة امتحان عسير يتوقف عليه بقاؤها لمدة عامين اخرين او استقالتها الفورية وسط جو مشحون يسود اجتماعات البرلمان الاتحادي.

ولاول مرة في تاريخ يوغسلافيا الاشتراكية تلاقي حكومة منتخبة من الاجهزة الحزبية والمؤسسات السياسية الرسمية معارضة شديدة اثناء قيامها بمهامها الرسمية ووسط الفترة الزمنية المقررة للحكومة وهي اربع سنوات.

وذكرت مصادر حسنة الاطلاع لوكالة الانباء الكويتية هنا بانه على الرغم من ان جميع الاحتمالات واردة اثناء جلسة البرلمان المطولة الا ان امكانية بقاء الحكومة لا يزال واردا بسبب عدم توفر البديل المناسب في الوقت الحاضر.



● صورة لرئيس الوزراء اليوغسلافي برنكو ميكيليك على غلاف بلغراد ماجزيم حالة اقالة الحكومة في هذه الظروف السياسية والاقتصادية الحرجة.

المسنون يموتون والشباب يرحلون الى المدن

٣ ملايين جائع في شمال فيتنام

هانوي ـ ا ف ب ـ «جائعون جدا ولم يعد لدينا ما ناكله. ساعدونا». هذه العبارة يرددها كل يوم في شوارع هانوي عشرات من سكان اقليم تهانه هوا الساحلي الذي يعاني «شبه مجاعة» على امل الحصول على بعض المال او الطعام.

وتؤكد السلطات الفيتنامية انه بعد المحصول الضعيف جدا الذي كان بمثابة كارثة في العام الماضي اصبح ٧ ملايين شخص من بين ٣٠ مليون هم عدد سكان شمال فيتنام يعانون نقص الاغذية كذلك فان ثلاثة ملايين منهم في حالة «شبه مجاعة» منذ شهور عدة.

وفي اقليم تهانة هوا وحده «٢٠٠ كلم جنوب هانوي» اصبح ٥٠٠ الف شخص يعانون هذه الحالة والقادر منهم على الرحيل يذهب الى المدن الكبرى في محاولة للحصول على غذاء. ويقول بعض هؤلاء «المتسولين» ان نقص الغذاء ادى بالفعل الى حالات وفاة اساسا بين المسنين ذلك ان الكمية الضئيلة المتوفرة من الاغذية تخصص للاطفال الصغار. وافادت مصادر غربية ان جزءا كبيرا من اللاجئين الفيتناميين الذين لجاوا الى هونغ كونغ بواسطة الزوارق في نيسان ابريل الماضي والبالغ عددهم حوالي ٢٤٠٠ شخص «اي عشرة اضعاف عددهم عام ١٩٧٨ خلال الفترة نفسها» جاءوا من هذا الاقليم.

وادراكا منها لهذه الصعوبات طلبت الحكومة الفيتنامية في الشهر الماضي من السفارات الاجنبية ومن المنظمات الدولية منحها مساعدة عاجلة من الاسمدة ومن المؤمن لتلبية احتياجات السكان حتى حين موعد الحصاد المقبل في منتصف حزيران / يونيو المقبل.

وفي العام الماضي عانى الشمال الفيتنامي من الجفاف والجشرات وعلى الرغم من المحصول الجيد في الجنوب فان اجمالي انتاج الارز لم يتجاوز ١٧,٦ مليون طن مقابل ١٨,٥ مليون طن عام ١٩٨٦ ولكن مع فارق اخر هو زيادة عدد السكان بمقدار ١,٣ مليون نسمة. وفي محاولة لتعويض خسائر الحصاد الاول في موسم الشتاء «الربيع وهو اهم المواسم في الشمال قررت السلطات استخدام كل السماد المتوافر لديها بما في ذلك احتياطي عام ١٩٨٨ في مزارع الارز التي لم تصب باي اضرار طبيعية. وادر الحصاد الثاني في موسم الصيف / الخريف محصولا استثنائيا غير انه لم يكن كافيا رغم ذلك لتعويض الخسارة السابقة.

ولكن هذا المحصول الاستثنائي جاء على حساب محصول موسم الشتاء / الربيع هذا العام ذلك ان الارز الذي اصيبت مناطق زراعته مرة اخرى بالجفاف وعانت نقص التعرض للشمس كان بحاجة الى سماد ليمو بصورة طبيعية.

وتشير الدوائر الدبلوماسية الى ان «الفيتناميين طلبوا مساعدة عاجلة قدرها ٣٠٠ الف طن من الاسمدة ولكن حتى ولو وافقت دول او منظمات على تقديم هذه المعونة فان السماد سيصل الى فيتنام قرب نهاية الصيف اي بعد فوات أوان التسميد لموسم الصيف «الخريف».

كذلك يثير هذا الطلب مشكلة اخرى للدول الغربية والمنظمات الدولية ذلك ان الاسمدة تعتبر من مساعدات التنمية والمجتمع الغربي قرر عدم تقديم هذا النوع من المساعدة الى فيتنام بسبب مشكلة كمبوديا. ويمكنه مساعدة هانوي كما فعل من قبل في المجال الانساني فقط اي بمنحها مساعدات غذائية.

ووفق الخبراء الغربيين فان السلطات الفيتنامية تقدر حجم المساعدة العاجلة اللازمة للسكان الذين يعانون «شبه مجاعة» بحوالي ١٠٠ مليون طن من الارز وتأمل هانوي بتعبئة كل مواردها المالية لتتمكن من شراء ٢٥ الف طن من الخارج ويرجح انها ستشتريها من تايلاند. اما بقية احتياجاتها فستحصل عليها من المساعدات الخارجية. ويضيف الخبراء «ازاء تدهور الموقف اضطرت السلطات على الارجح الى السحب من احتياطياتها الاستراتيجية من الاغذية وهو امر بالغ الخطورة».

ويؤكد الخبراء الغربيون ان معظم الاقاليم الشمالية تعاني نقصا واضحا في الارز منذ بداية اذار / مارس وفي بعض المناطق ياكل الفلاحون المحصول في المزارع دون انتظار الحصاد. ويسؤدي محصول الارز الذي سيتم حصاده في منتصف حزيران / يونيو الى معالجة هذا النقص لبضعة شهور ولكن اعتبارا من ايلول / سبتمبر ستظهر المشكلة مرة اخرى ما لم تصل اي مساعدات دولية حتى ذلك الحين.

ويقول خبير غذائي «ان افضل حل هذا العام هو استخدام كل الاسمدة المتاحة في المناطق الجنوبية من اجل ضمان محصول وفير في موسم الحصاد في تشرين الاول / اكتوبر ولكن من يضمن ان الفائض سيوجه الى المناطق التي تعاني عجزا في الشمال».

منعا للزحام تسهيلات لسفر المقيمين بقطر خلال العيد

الدوحة ـ واع ـ استمرت ادارة الهجرة والجوازات بدولة قطر اصدار تصاريح خروج تمتد صلاحيتها لمدة اسبوعين بدلا من اسبوع واحد وذلك تسهيلا لسفر المقيمين خلال عطلة عيد الفطر المبارك ومنعا للزحام بقسم تصاريح السفر.

ومن جهة اخرى اعطت ادارة الهجرة والجوازات مهلة للمواطنات القطريات اللواتي لا تحمل جوازاتهن صورا لهن لاستبدال جوازات سفرهن باخرى تحمل الصور حتى موعد اقصاه الثلاثين من يونيو المقبل.

اميركا تستبدل بعض سفنها في الخليج

القاهرة ـ الوكالات ـ عبرت ثماني سفن حربية اميركية بينها حاملة الطائرات «فورستال» قناة السويس امس الاول متجهة الى البحر الاحمر ثم الخليج وفق ما ذكرت مصادر في القناة.

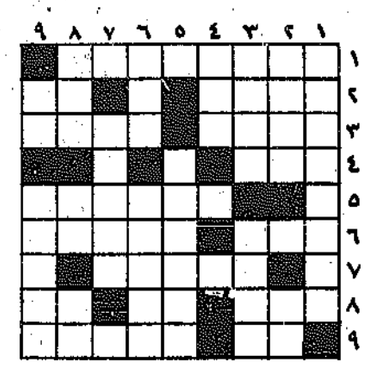
واضافت المصادر نفسها ان القافلة تضم اضافة الى حاملة الطائرات ثلاث مدمرات وفرقاطتين وسفينتي امداد. وستحل هذه السفن محل الوحدات البحرية الاميركية الموجودة حاليا في الخليج.

وكانت الولايات المتحدة قد اعلنت في ٢٩ ابريل الماضي انها ستوسع نطاق دور سفنها الحربية في الخليج يشمل مساعدة سفن تجارية محايدة اضافة الى السفن الت

كلمة السر

اعداد: نجـــوى عطـــا

إحذف أحرف الكلمات المدرجة في المربعات أدناه .
إتبع الطريقة الافقية والعمودية والمائلة وبالعكس .
يتبقى معك في النهاية « ١٢ » حـرفا تشكل في مجموعها كلمة السروهي لشاعر عراقي.



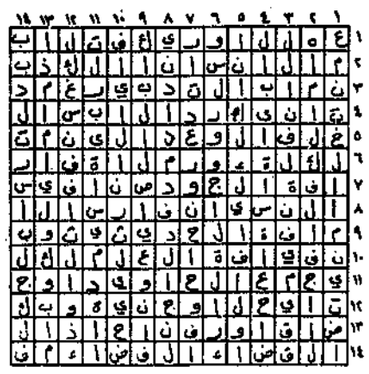
الانسان ـ بالتفكر ـ والله ـ بالتدبر ـ من ـ تاني ـ أدرك ـ ما ـ تمنى ـ ة المروءة ـ خلف، الوعد ـ آفة الجود ـ الاسراف ـ آفة الحديث ـ الكذب ـ ة العلم ـ النسيان ـ لكل ـ ثوب ـ لابس ـ لا ـ يُجمع ـ سيفان ـ في ـ غمد ـ ل ـ جواد ـ كبوة ـ الحاوي ـ لا ـ ينجو ـ من ـ الحيّات ـ اذا ـ حان ـ نضاء ـ ضاق ـ الفضاء.

كانت كلمة السر في عدد أمس :

« خطـــين »

كلمات متقاطعة

اعداد: علي حسين المؤذن



نقياً وعمودياً :

١ ـ منطقة كويتية، ٢ ـ متشابهة ـ لباس، ٣ ـ منطقة كويتية ـ منطقة يتية، ٤ ـ حرف جر، ٥ ـ منطقة كويتية، ٦ ـ ضروري للطعام ـ نقاسي، ـ حمامة، ٨ ـ سخرية ـ قرع ـ مقبل، ٩ ـ متشابهان ـ ممثلة وراقصة صرية.

حل الشبكة السابقة

نقياً وعمودياً :

١ ـ صقر الشبيب، ٢ ـ ش ل س ـ ان، ٣ ـ رشدي اباظة، ٤ ـ اليمن ـ ااا، ـ لسان، ٦ ـ الرمل، ٧ ـ ا ـ رينو، ٨ ـ يا ظالمني، ٩ ـ بنها ـ لو.

والقبس ترحب بشبكات القراء

حظك اليوم

اعداد: الاتحاد العالمي للفلكيين

الحمل (٢٢/٣-٢٠/٤): هذا الاسبوع يحمل اليك السعادة والفرحة، عملك يعمل رفة اكثر ويستوعب، دعم مادي ومعنوي يقوي ثقتك بنفسك، مال من جهات علدة.

الثور (٢١/٤-٢٠/٥): فرصة مناسبة لاستعمال مواهبك، بعض الاحداث البسيطة ي، تنشطك هذا الاسبوع، صحتك تحتاج الى بعض العناية والاهتمام.

الجوزاء (٢١/٥-٢٠/٦): يفضل نشاطك وارادتك سيكتب لك النجاح، سفر قريب، معك واخبار سارة، القضايا هذا الاسبوع ناجحة ومؤلفة.

السرطان (٢١/٦-٢١/٧): مسائل عائلية تحاول السيطرة على اعصابك، انت حاجة الى عناية فلا ترهق نفسك، الحظ حليفك والنجاح بجانبك هذا الاسبوع.

الاسد (٢٢/٧-٢٢/٨): الظروف تسهل لك اقامة علاقة جديدة، حياتك العائلية ناسبها الاحترام، جميع الاصدقاء يحبونك فلا داعي للجفاء معهم.

العذراء (٢٣/٨-٢٢/٩): اعمل بنشاط وارادة ويجب الا تخطىء الهدف، هذا اسبوع مفعم بالنشاط والافكار المثمرة، الفرصة متاحة لتحقيق امانيك ورغباتك هذا شروع.

الميزان (٢٣/٩-٢٢/١٠): اسبوع مليء بالانفعالات وهدية في طريقها اليك، رحلة وفقة تساعدك في انجاز مهام كثيرة، تسوية انتظرتها طويلا ستحقق هذا الاسبوع.

العقرب (٢٣/١٠-٢١/١١): السفر سيأتيك هذا الاسبوع بنتائج مرضية، انت نسجم تماما مع شريك حياتك، فرصة لصالحك لزيادة دخلك هذا الاسبوع.

القوس (٢٢/١١-٢١/١٢): كل عمل من اعمال هذا الاسبوع ناجحة، تغييرات في وضاع العمل والدراسة. ثق بمن تحب ولا داعي للشك.

الجدي (٢٢/١٢-٢١/١): نجاح عاطفي اكيد ولكن احترس من الاخرين، خلافات ع رؤسائك في العمل، رسالة من حبيب طالت غيبته.

الدلو (٢٢/١-١٩/٢): اخبار سعيدة ورحلة موفقة، اعمل بنشاط وارادة هذا لاسبوع صداقة جديدة مع انسان حازم، حاول ان تحل مشاكلك بذكائك.

الحوت (٢٠/٢-٢١/٣): بالليل من الصبر سوف تحقق احلامك، فكر جيدا ثم نفذ شروعاتك بحكمة، امامك مشوار طويل فلا تلمن القدر.

هاتف دولي

الكويت	٠٠٩٦٥	بيروت	٠٠٩٦١
قطر	٠٠٩٧٤	دمشق	٠٠٩٦٣١١
ابوظبي	٠٠٩٧١٢	السودان	٠٠٢٤٩
دبي	٠٠٩٧١٤	الجزائر	٠٠٢١٣
رأس الخيمة	٠٠٩٧١٧	صنعاء	٠٠٩٦٧٢
الفجيرة، كلبا	٠٠٩٧١٩١	تعز	٠٠٩٦٧٤
خورفكان	٠٠٩٧١٩١	تونس	٠٠٢١٦١
عجمان	٠٠٩٧١٦	الرباط	٠٠٢١٢٧
الشارقة	٠٠٩٧١٦	واشنطن	٠٠١٢٠٢
ام القيوين	٠٠٩٧١٦	نيويورك	٠٠١٢١٢
مسقط	٠٠٩٦٨	باريس	٠٠٣٣١
البحرين	٠٠٩٧٣	لندن	٠٠٤٤١
الرياض	٠٠٩٦٦١	مدريد	٠٠٣٤١
مكة	٠٠٩٦٦٢	بلباو	٠٠٣٤٤٤
جدة	٠٠٩٦٦٢	سويسرا	٠٠٤١
بغداد	٠٠٩٦٤١	موناكو	٠٠٣٣٩٣
البصرة	٠٠٩٦٤٤	الحديدة	٠٠٩٦٧٣
القاهرة	٠٠٢٠٢	تايلاند	٠٠٦٦
الاسكندرية	٠٠٢٠٣	هونغ كونغ	٠٠٨٥٢٥
بور سعيد	٠٠٢٠٩٦	روما	٠٠٣٩٦
القصورة	٠٠٢٠٥٠	باكستان	٠٠٩٢
طنطا	٠٠٢٠٤٠	تايوان	٠٠٨٨٦
بنها	٠٠٢٠١٣	بون	٠٠٢٢٢١
المحلة الكبرى	٠٠٢٠٤٣	نيودلهي	٠٠٩١١١
عفان	٠٠٩٦٢٦	بومبي	٠٠٩١٢٢
اربد	٠٠٩٦٢٢	حيدر اباد	٠٠٩١٨٤٣
الفلقة	٠٠٩٦٢٣	مدراس	٠٠٩١٤٤
الزرقاء	٠٠٩٦٢٩	لكهنو	٠٠٩١٥٢٢

الصيدليات

- الكويت: صيدلية الشعبا ـ ٢٤٢٠٣٠١ ـ شارع فهد السالم.
- الكويت: صيدلية طلال ـ ٢٤٢٢٢٦١ ـ شارع الهلالي.
- حولي والنقرة: صيدلية الاخلاص ـ ٢٥٢٥٩٩٩ ـ النقرة شارع بيروت.
- السالمية والرميثية: صيدلية السماح ـ ٥٦١٧٣١٦ ـ شارع سالم المبارك.
- الفحيحيل والاحمدي: صيدلية ابوحليفة ـ ٣٩١٥٤١٤ ـ ابوحليفة ـ الطريق الساحلي.
- جليب الشيوخ: صيدلية وهران ـ ٤٧١٣٤٤٦ ـ شارع السوق.
- الجهراء: صيدلية النور ـ ٤٧٧١٧٧٢ ـ شارع المطاوعة

المستشفيات

مستشفى الاميري	٢٤٥٠٠٠٥
الصباح	٤٨١٥٠٠٠
الصليبخات	٤٨٧٤٢٤٤
الصدرية	٤٨٤٩٤٠٠
الرئيسي	٢٤٣٢١١١
هادي	٥٣١٢٥٥٥
المواساة	٥٦١١٥٣٣
ابن سينا	٤٨٤٠٣٠٠
العدان	٣٩٤٠٦٠٠
الولادة	٤٨٤٣١٠٠
الطب النفسي	٤٨٤٣٩٠٠
السارية	٤٨٧٠٣٥١
مبارك الكبير	٥٣١٢٧٠٠
(٩ خطوط)	
الفروانية	٤٨٨٨٠٠٠
الجهراء	٤٧٧٥٣٠٠
الرازي	٤٨٤٦٠٠٠

الهاتف

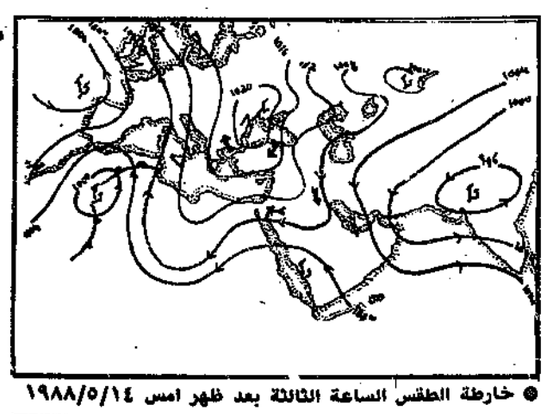
المكالمات الفورية	٠٢٢
تسجيل المكالمات المؤجلة	٠٢١
للاستفسار عن المكالمات المؤجلة	٠٢٣
استعلامات الدليل	١٠١
الشكاوى	١١٧
	٤٨٧٠٠٠٠

شكاوى مقسم:

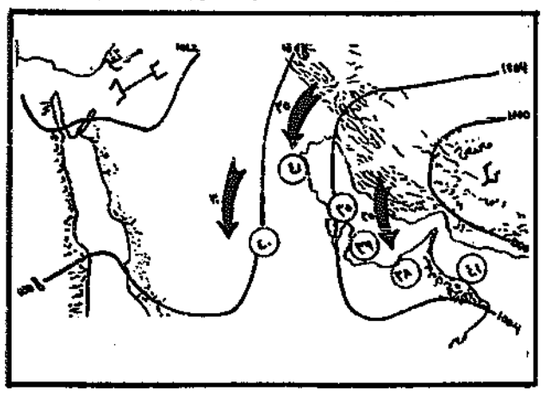
الشويخ	٤٨١٠٠٠٠
السالمية	٥٦١٠٠٠٠
الذهرة	٢٥١٠٠٠٠
الفروانية	٤٧١٠٠٠٠
الفحيحيل	٣٩١٠٠٠٠
المنقف	٢٧١٠٠٠٠
	٣٧١١٨٨١
	٣٧٢٢٨٨٢
	٣٧٢٠٠٠٠
	٣٧١٧٤٤٤
	٣٧١٣٠٠٠
الصباحية	٢٦١٢٨٨٨
	٣٦١١٨٨١
	٣٦٢٢٨٨٢
المدينة	٢٤٣٢٩٩٩
فيلكا	١١٧

- مكتب الشكاوى وخدمة المواطن بالبلدية ٢٤٢٩٨١٧
- ادارة العلاقات العامة بالبلدية ٢٤٥٦١٥٩

التنبؤات الجوية لدول مجلس التعاون



● خارطة الطقس الساعة الثالثة بعد ظهر امس ١٩٨٨/٥/١٤



● خارطة الطقس المتوقع اليوم ١٩٨٨/٥/١٥

● الكويت: طقس حار نسبيا والرياح شمالية غربية معتدلة السرعة قد تنشط احيانا.
● المنامة: طقس عادي والرياح شمالية غربية معتدلة السرعة.
● الدوحة: طقس حار نسبياً والرياح شمالية غربية خفيفة الى معتدلة السرعة.
● ابوظبي: طقس عادي والرياح شمالية خفيفة الى معتدلة السرعة.
● مسقط: طقس حار والرياح غربية الى شمالية غربية معتدلة السرعة.
● الرياض: تكون درجة الحرارة فوق المعدل والرياح شمالية غربية معتدلة السرعة تنشط احيانا مثيرة للغبار.

درجات الحرارة المسجلة الساعة الثالثة من بعد ظهر يوم أمس

المدينة	الحرارة م°	الطقس	المدينة	الحرارة م°	الطقس
الكويت	٤٠	صحو	الخرطوم		
المنامة	٣٢	صحو	طرابلس الغرب	٣٤	غبار
الدوحة	٣٨	صحو	تونس	٢٢	غائم
ابوظبي	٣٣	صحو	الجزائر	١٦	مطر
مسقط	٤٠	صحو	الرباط		
الرياض	٣٩	صحو	كراتشي	٣٣	صحو
جدة	٣٣	صحو	بومبي	٣٢	صحو
صنعاء	٢٨	صحو	نيودلهي	٤٣	غبار
عدن	٢٨	صحو	كولمبو		
صلالة	٣١	صحو	بانكوك		
عمان	٣٢	صحو	مانيلا		
دمشق	٣٤	صحو	طوكيو		
بيروت			القرة	٢٣	غائم
القاهرة	٣٥	صحو	اسطنبول	١٨	غائم
الاسكندرية	٢٩	صحو	أثينا	٢٣	غائم
لارنكا	٢٩	صحو	لندن	١٩	مطر
بارلرمو	٢٢	صحو	فرانكفورت	٢٣	صحو
جنيف	٢٠	صحو	روما	٢٢	غائم
فيينا	١٩	غائم	مدريد	١٦	ضباب
موسكو	١٦	صحو	كوبنهاغن	٢٠	صحو
أوسلو	١٩	غائم	استكهولم	٢١	صحو
امستردام	٢١	صحو	براغ	٢٢	غائم
			بلغراد	١٧	غائم

حركة الطيران ليوم الاحد ١٩٨٨/٥/١٥ «صيفي رقم ١»

الاقلاع			الوصول		
الشركة	متجهة الى	موعد الاقلاع	الشركة	قادمة من	موعد الوصول
الاردنية	عمان	٨,٣٠ صباحا	السيلانية	كولومبو	٦,٣٠صباحا
الهندية	بومباي	١٠,٥٠ صباحاً	الهندية	دلهي	٩,٣٥صباحا
الليبية	طرابلس	١١,٣٠ ظهراً	المصرية	القاهرة	١١,١٠صباحا
المصرية	القاهرة	١٢,١٥ ظهرا	الشرق الاوسط	بيروت	٨,١٠مساء
السيلانية	كولومبو	١٠,٠٠ مساء	الباكستانية	كراتشي	٩,١٠مساء
الباكستانية	كراتشي	١٠,٣٠ مساء	الاردنية	عمان	١٠,٣٥مساء

حركة الطيران ليوم الاحد ١٩٨٨/٥/١٥ «صيفي رقم ٢»

الاقلاع			الوصول		
الشركة	متجهة الى	موعد الاقلاع	الشركة	قادمة من	موعد الوصول
الهولندية	امستردام	١,٢٠ صباحا	الهولندية	جاكرتا ـ سنغافورة	١٢,٢٠صباحا
الكويتية	لندن ـ زيوريخ	٣,٠٠ صباحا	البريطانية	دلهي	٧,٤٥صباحا
البريطانية	لندن	٨,٤٥ صباحا	الكويتية	بومباي	٧,٤٥صباحا
الكويتية	جدة ـ الخرطوم	٨,٤٥ صباحا	الكويتية	دمشق	٣,٤٠عصراً
الكويتية	دمشق	١٠ صباحاً	الخليج	البحرين	٥,٠٠مساء
الكويتية	لندن	١١,٣٠ صباحا			
الكويتية	عمان	١٢,٢٥ ظهرا	السعودية	جدة ـ الرياض	٥,١٥مساء
الكويتية	القاهرة	١,٠٠ ظهرا	الكويتية	الرياض	٥,٢٥مساء
الكويتية	الرياض	١,٤٥ ظهرا			
الكويتية	ابوظبي ـ دبي	٢,١٥ ظهرا			
الكويتية	البحرين	٥,١٥ مساء	الكويتية	عمان	٥,٣٥مساء
الخليج	البحرين	٦,٠٠ مساء	الخليج	ابوظبي ـ الدوحة	٦,٥٠مساء
السعودية	الرياض ـ جدة	٦,٣٠ مساء	البريطانية	لندن	٧,٠٥مساء
الخليج	الدوحة ـ ابوظبي	٧,٣٥ مساء	الكويتية	الخرطوم ـ جدة	٧,٢٥مساء
البريطانية	دلهي	٨,٠٥ مساء	الكويتية	نيويورك ـ لندن	٧,٣٥مساء
السويسرية	دبي	٨,٢٥ مساء			
الكويتية	دبي ـ بومباي	١٠,٠٥ مساء	السويسرية	زيوريخ ـ جنيف	٧,٤٥مساء
الكويتية	ابوظبي ـ كراتشي	١٠,١٥ مساء	الكويتية	ابوظبي ـ دبي	٧,٥٠مساء
			الفرنسية	باريس	٨,١٥مساء
			الالمانية	فرانكفورت	٨,١٥مساء
			الكويتية	البحرين	٨,٢٠مساء
			الكويتية	القاهرة	٨,٣٠مساء

البحر

حالة البحر : معتدل في الكويت

المد :	١٠,٣٠ صباحا ـ ١١,٣٠ مساء
الجزر	٥,١٥ مساء ـ ٥,١٥ صباح غد

المطار

البدالة	٤٣٣٥٥٩٩
	٤٣٣٦٦٩٩
استعلامات الذجدة	١٠٢
المرور	٤٨٣٢١٨٨

العيادات الخاصة

د. سيلفا شحيبر (استشارية طب اطفال نمو وتطوري) السالمية ٥٧٣٨٨٤٤

د. طارق عبدالمحسن المخيزيم (طبيب عام) الفحيحيل ٣٩٢٦٩٢٦

د. حمد عبدالعزيز الفرير (اخصائي جلدية وتناسلية) ٥٧١٦٦٦٦

د. احمد الانصاري (اختصاصي الباطنية والغدد والهرمونات) ٥٧٤٧٧٧٧

د. جواد مبارك سعود (اخصائي أمراض باطنية) ٢٤٣٧٦٢٦

د. ليصل أحمد الفوزان (اخصائي أسنان) ٢٦١٩٥٥٧

د. عبدالخليف عبدالمحسن الخترش (اخصائي أسنان) ٢٤٦٦٦١٧

د. عبدالله الدويسان (اخصائي أسنان ـ حولي) ٢٦٦٨٧٧٧

د. سعيد عيسى الكوفاني (اخصائي جراحة الفم والاسنان) ٥٥١٣٧٧٣ / ٥٦٥٣٧٥٥

د. محمد عبدالله المشاري (دكتوراة واستشاري جلدية وتناسلية) ٢٦٦٨٦٦٨

د. رياض محمود النفيسي (استشاري الامراض الباطنية والكلى) ٢٦٤٤٨٤٤

د. سند راشد الفضالة (اختصاصي أنف وأذن وحنجرة) ٥٧٥٠٤٩٩

د. محمد حسن الصفوري (اخصائي انف واذن وحنجرة) ٥٧٣١٩٨٨

د. محمد صالح ابوحمرة (دكتوراة استشاري جلدية وتناسلية) ٥٦٦٦١٦٢

د. خالد سليمان بوحميد (اخصائي أطفال) ٢٦٤٢٥٤٤

د. فطمة صالح العنزي ـ الجهراء (طبيب أطفال) ٤٧٧٠٦٤٦

د. فهد عيسى العثمان (اخصائي جلدية وتناسلية) ٢٦٤٤٥٧٨

د. مهجة سلمان البحر (اخصائية نساء وولادة) ٢٤١٣٢٨٢

د. عبدالرحمن محمد ابو عباس (اخصائي امراض باطنية وسكري) ٢٦٣٤٤٢٢ (مجلس التعاون)

د. يوسف عبدالعزيز مال الله (دكتوراه امراض جلدية وتناسلية) ٥٧٤٧٥٧٥/٥٧٤٧٤٧٥

د. صالح حمد الرومي (اخصائي اطفال) الفروانية ٢٦١٤١٣٠

د. نحمده ابوسنة (دكتوراه اخصائية اطفال) الفحاحيل ٣٩٢٥٥٩٩ ٣٩٢٥٥٨٨

د. سناء معروف (اخصائية اطفال) السالمية ٥٧١٢٥١٤

د. يوسف عبدالله العامر ـ الفروانية (اخصائي طب بشري) ٤٧١٩٣١٢

د. نهوض الزفير ـ بنيد القار اخصائية علاج وجراحة اللثة وعلاج اقنية الجذور ٢٥٦٠١٤٠

الطوارئ

الكهرباء

المدينة	٤٨٤٧٠٤١
	٤٨٤٧٢٠٦
المنطقة الصناعية	٤٨١٧٣٢٨
الجهراء	٤٧٧١١٨٠
خيطان	٤٧١٠٣٦٩
جليب الشيوخ	٤٧١٣٨٢٩
السالمية	٥٧١٢٣٥٩
	٥٧١١١٣٠
حولي	٢٦٥٠٧٠٢
	٢٦٥٠٧٠٤
الفنطاس	٣٩٠١٢٠٤
	٣٩٠١٢٥٠
الفحيحيل	٣٩١١٣٣٣
	٣٩١٥٣٠٠
فيلكا	٢٧٩٠١٢٥
	٢٧٩١٨١٣
انارة الشوارع	٤٧٤٥٦٩٩
	٤٧٤٥٨٣٩

الماء

الشويخ	٤٨٣٢٩٣٣
حولي	٢٦٢٧٧٢٨
السالمية	٥٦٤٢١٠٤
الاحمدي	٣٩٨٤٩٢٦٢٦
الجهراء	٤٧٧٣٦٤٠
فيلكا	٢٧٩٠٨٦٥

مكافحة القوارض

العاصمة	٤٨٤٨٠٨٨
الجهراء	٧٧٥٨٣٩
الفحيحيل	٣٩١٨٤٢٢

استعلامات البريد ٢٤٣٩٠٩١

استعلامات البرقيات ٣٥٨/٢٤٢٧٠٣٣

مكافحة الكلاب الضالة ٧١٧١٢٤

ادارة الاطفاء العام

نداء حريق الانقاذ ١٠٥

الوفيات في الوطن العربي

● فلسطين المحتلة:

نابلس: الحاجة محفوظة عطاالله اقطيفان.
مخيم قلنديا: محمد عبدخليل ابوصالح.
القدس: ثريا ميخائيل منصور ـ ام حنا.
جنين: الحاجة زريفة عبدالرحيم الجابي ـ ام رضا.
المغير: رام الله / الحاج محمد زغلول ابوعليا ـ ابوزغلول
بطا الخليل ـ علي دياب صبح ابوعلي ـ ابومحمد.
ميثلون ـ جنين ـ نافع علي اغا ـ ابوعزت

● الاردن:

ـ الحاجة زينة مسعود القاضي
ـ جميلة احمد جبر محسن الكسواني
ـ الحاج اسماعيل عبدالغني عريضة
ـ عبدالهادي محمد السالم السعايدة
ـ عبدالكريم علي حسين الحجاج
ـ صلاح محمود حسن منكاوي
ـ الحاج محمود سليم سليمان ابوخيط
ـ محمد امين ابوعيد
ـ الحاج صالح احمد عقلة مهيدات
ـ احمد ابراهيم خليل صجة
ـ الحاجة كلثومة ابراهيم الخطيب
ـ محمد عبدالكريم جلال يوسف عودة الله
ـ احمد محمد عايش النجار
ـ فراس ابراهيم عويمر النعيمي
ـ حمد خليل الحجاج
ـ وجيهة عبدالله اسعد
ـ نبيل موسى رباح عاشور
ـ فيصل ضيف الله السلايمة

● لبنان:

ـ جوزف ضومط يونس
ـ رسمية فياض الحداد
ـ جنفياف الياس فاضل
ـ نبيهة بنيامين الخوري

الاذاعة

٦,٢٥ الشارة الموسيقية فالسلام الوطني، ٦,٣٠ القران الكريم، ٧,٠٠ نشرة الاخبار الاولى، ٧,١٥ حديث اصول العقيدة الصحيحة، ٧,٣٠ حديث رجال مؤمنون ونساء مؤمنات، ٧,٥٠ حديث وصايا من سورة «الاسراء»، ٨,٠٠ نشرة الاخبار الثانية، ٨,١٥ برنامج صباح الخير، ٨,٣٠ صحافتنا اليوم، ٨,٤٥ تابع برنامج صباح الخير، ٩,٠٠ اهم الانباء، ٩,٠٣ تابع برنامج صباح الخير، ٩,١٥ خاطرة، ٩,٢٥ تابع برنامج صباح الخير، ١٠,٠٠ برنامج صوت مجلس التعاون، ١٠,٣٠ موجز الانباء، ١٠,٣٥ تابع برنامج صوت مجلس التعاون، ١١,٣٠ موجز الانباء، ١١,٣٥ تابع برنامج صوت مجلس التعاون، ١,٠٠ نشرة الاخبار الثالثة، ١,٢٠ حديث وتعليق، ١,٣٠ عظيمة يا بلدنا، كان يهواني لعبدالله فضالة، ١,٤٥ برنامج احسن القصص، ٢,١٥ برنامج نفحات رمضانية، ٢,٣٥ برنامج مسيرة الخير، ٣,٠٠ برنامج واتوا الزكاة، بعد اذان العصر، اعادة حديث وصايا من سورة «الاسراء»، ٣,٤٥ مسلسل عرس امام ابواب الجنة، ٤,٠٠ موجز الانباء، ٤,١٥ اخبار جهينة، ٤,٣٥ نافذة على التاريخ، ٥,٠٠ مسلسل العم هلال، ٥,٢٠ برنامج مناجاة، ٥,٤٠ مسلسل يوميات متقاعد، ٦,٠٠ موجز الانباء، ٦,٠٥ حديث من دروس رمضان، ٦,١٠ القران الكريم، ٦,٣٣ مدفع الافطار فاذان المغرب، ٦,٣٩ برنامج لحظات في ظلال صحيح الامام البخاري، ٦,٥٠ حبابة، ٧,٤٥ حديث المساء، ٨,٠٠ نشرة الاخبار الرابعة، ٨,٣٠ محاضرة دينية، ٩,٠٠ مساء الخير يا كويت، ١٠,٠٠ موجز الانباء، ١٠,٠٧ اخبار الرياضة، ١٠,١٥ برنامج الداعية على الهواء، ١١,٤٥ مسلسل ابواب السماء، ١٢,٠٠ نشرة الاخبار الخامسة، ١٢,١٥ سهرة مفتوحة، ١,٣٠ برنامج احسن القصص، ٢,٠٠ موجز الانباء، ٢,٠٥ سهرة خليجية، ٣,٠٠ موجز الانباء والختام بالقرآن الكريم والسلام الوطني.

القرآن الكريم

٦,٥٨ الشارة الموسيقية فالسلام الوطني فافتتاح الاذاعة والاعلان عن الساعة، ٧,٠٠ القرآن الكريم، ٧,١٣ قراءة فقرات البرنامج، ٧,١٧ الحديث الديني: طعام الانسان في القرآن والسنة، ٧,٢٩ الختمة المرتلة، ٧,٥٨ الطيب من القول، ٨,٠٠ نشرة الاخبار، ٨,٢٠ الختمة المرتلة، ٨,٥٠ برنامج على مائدة القرآن الكريم، ٩,١١ الختمة المجودة، ٩,٤١ برنامج المرأة والاسرة في الاسلام، ٩,٥٢ قراءة فقرات الدورة الجديدة، ٩,٥٥ الختمة المجودة، ١٠,٢٥ حديث وما لنا على المسلمين بعد رمضان، ١٠,٣١ الختمة المرتلة، ١١,٣٠ محاضرة دينية: تفسير وخواطر حول آيات من سورة الانعام، ١١,٥٨ دعاء يا رب، ١٢,٠٢ حديث كاتب وكتاب، ١٢,١٢ كلمات من نور، ١٢,١٥ الختمة المرتلة، ١٢,٤٧ حديث: العبادة في الاسلام، ١,٠٠ محاضرة دينية: على مائدة القرآن الكريم، ١,٤٥ حديث صفة الارحام، ١,٥٠ حديث عيد الفطر السعيد، ٢,٠٠ القرآن الكريم، ٢,٢٩ قراءة فقرات البرنامج، ٢,٣٢ برنامج الاسلام والفطرة، ٢,٣٧ تكبيرات العيد، ٢,٤٠ برنامج الغزو الثقافي يهدد في فراغنا، ٢,٥٣ برنامج الكتاب الشرعية في الاسلام، ٣,٠٣ تكبيرات العيد، ٣,٠٦ برنامج رجال من حضارتنا الاسلامية، ٣,٢١ دعاء يا رب، ٣,٢٥ اذان الفجر، ٣,٢٨ الختمة المرتلة، ٣,٥٨ تكبيرات العيد، ٤,٠٠ الانتقال في الاذاعة الخارجية لنقل صلاة العيد، ٤,٣٥ الختمة المرتلة، ٥,٠٢ تكبيرات العيد، ٥,٠٥ حديث العيد، ٥,١٧ قراءة فقرات البرنامج، ٥,١٩ حديث عيد الفطر المبارك والدرس المستفاد من شهر رمضان، ٥,٢٩ الختمة المرتلة، ٥,٥٨ تكبيرات العيد، ٦,٠٠ نشرة الاخبار، ٦,١٥ الختمة المرتلة، ٦,٤٣ تكبيرات العيد، ٦,٤٥ برنامج مواقف في مسيرة الدعوة الاسلامية، ٦,٥٧ حديث عيد الفطر المبارك، ٧,٠٥ برنامج لحظات في ظلال صحيح البخاري، ٧,١٩ تكبيرات العيد، ٧,٢٢ برنامج الرسول واليهود وجها لوجه، ٧,٣٨ الطيب من القول، ٧,٤٠ القرآن الكريم، ٨,٠٠ ختام الاذاعة.

الصلاة

فجر:	١١,٤٤
ظهر:	١٥,٢٠
عصر:	١٨,٣٣
مغرب:	٢٠,٠٠
عشاء:	٢١,٢٦

التلفزيون

البرنامج الأول

١٢,٤٥ النشيد الوطني والقرآن الكريم وعرض البرامج، ١,١٠ مسلسل كارتوني للاطفال: تاو تاو، ١,٣٠ العالم اليوم عبر الاقمار الصناعية، ٢,٠٠ المسلسل التاريخي: الزهرة والسيف، ٣,٠٠ البرنامج الديني: استفسارات رمضانية، ٣,٣٥ المسلسل العربي: جروح الحلقة الاخيرة، ٤,٤٥ المسلسل العربي اليومي: سنوات الصبر، ٥,٣٠ الحديث الديني: مع فضيلة الشيخ محمد متولي الشعراوي، ٦,٣٥ مسلسل كارتوني للاطفال، ٦,٤٥ البرنامج الديني: بعد الافطار، ٧,٠٠ مسلسل الاطفال المحلي: مدينة الرياح، ٨,٠٠ البرنامج الثقافي: نظرة على العالم، ٨,١٥ منوعات، ٩,٠٠ برنامج: ديرة الخير، ٩,٣٠ مسابقات رمضان، ١٠,٠٠ نشرة الاخبار بالعربية، ١١,٠٠ المسلسل المحلي اليومي: مسافر بلا هوية، ١٢,٠٠ المسلسل العربي اليومي: صابر يا عم صابر الحلقة الاخيرة، ١,٠٠ الفيلم العربي: شاهد اثبات تمثيل: محمود ياسين ـ معالي زايد ـ احمد راتب وغسان مطر، ٢,٢٥ اهم الانباء، ٢,٣٠ الليل موعدنا، ٢,٣٥ القرآن الكريم، والختام بالنشيد الوطني.

البرنامج الثاني

٨,٠٠ الافتتاح بالنشيد الوطني والقرآن الكريم، ٨,١٠ الدبية الحنونة مسلسل كرتوني للاطفال، ٨,٣٠ ساحل المخاطر، ٩,٠٠ الاخبار باللغة الانكليزية، ٩,٣٠ احاديث دينية قصيرة، ٩,٤٠ الاسلام والمسلمون في العالم، ١٠,٣٠ اطباء الجن، ١١,٣٠ مما حتى النهاية، ١٢,٠٠ من روائع القصص، «حلم امرأة»، يتفق كل من «شين» و«بولا» على الزواج بعد ان يطلب منها ان تطلق زوجها فهل يتم هذا الزواج بينهما؟، ١,٣٠ موجز الانباء، ١,٤٠ المجلة الاخبارية المصورة، ١,٥٥ الختام بالقرآن الكريم والنشيد الوطني.

الاسعاف

الاسعاف الرئيسي ٤٨١٨٦٧٥، ٤٨٤٢٩٨٤، ٤٨٤١٨٢٩، ٤٨٤٠٥١١ (ثمانية خطوط)

اسعاف مستشفى الاميري ٢٤٢٣٣٦٦
اسعاف الفيحاء ٢٥٥٣٧٧٩
اسعاف الدعية ٢٥١٠٨٥٤
اسعاف فيلكا ٢٧٩١١٧٥
اسعاف مستشفى الصباح ٤٨١٠٢٢١
اسعاف ميناء الشويخ ٤٨١٣٥٣٥
اسعاف المدينة الترفيهية ٤٨٧٦٦٣١
اسعاف مستشفى مبارك الكبير ٥٣١١٤٣٧
اسعاف السالمية ٥٧٣٩٠١١
اسعاف مستشفى الفروانية ٤٨٨٣٠٠٠
اسعاف الفروانية ٤٧٣٥٢٩٢
اسعاف المطار الدولي عن طريق مركز الاسعاف الرئيسي
اسعاف كبد عن طريق مركز الاسعاف الرئيسي
اسعاف مستشفى الجهراء ٤٧٧٥٤٤٨
اسعاف الجهراء ٤٧٧٤٥٠١
طوارىء العبدلي ٢٧٠٠٢٦٦
انقاذ ام العيش ٢٤٦٧٠٩٨
انقاذ السالمي ٢٤٦٧٠٨٨
اسعاف محجر السالمي ٢٤٤٩٤٧٦
اسعاف مستشفى العدان ٣٩٤١٤٥٥
اسعاف الفحيحيل ٣٩١٩٠٨٩
اسعاف الشعيبة ٣٢٦٢٧١٦
انقاذ النويصيب ٣٩٥٠١١٤
انقاذ القرين عن طريق مركز الاسعاف الرئيسي
اسعاف حولي ٢٦١٠٨٥٤
اسعاف بنك الدم ٢٤٣٨٤٨٤
اسعاف خيطان ٤٧٣٥٢٩٢
اسعاف المدينة ٢٥٥٣٧٧٩

فوز ديوانية الخليج بدورة الفرماوي الرمضانية

فاز فريق ديوانية الخليج بدورة المرحوم فيصل الفرماوي الرمضانية لكرة القدم بتغلبه على فريق المرحوم العوهلي في المباراة النهائية التي أقيمت في ختام الدورة مساء أمس الأول ... وقد جاء فوز فريق ديوانية الخليج بالقرعة بعد تعادل الفريقين بدون أهداف في الوقت الاصلي للمباراة بدون أهداف، وفي الوقت الاضافي تعادل الفريقان أيضا بهدف لكل منهما ... وفي ضربات الجزاء الترجيحية ٢/٢ حيث سجل كل فريق هدفا واحدا من ركلات الجزاء.

هذا وقد فاز فريق أبوضاحي بالمركز الثالث بعد فوزه على فريق الشبح في مباراة تحديد المركزين الثالث والرابع.

والجدير بالذكر بان دورة المرحوم فيصل الفرماوي شارك فيها ١٥٠ فريقا ومثلها ١٣٥٠ لاعبا وقسمت الفرق الى أربع مجموعات ... حيث جرت مباريات الدورة بطريقة خروج المغلوب.

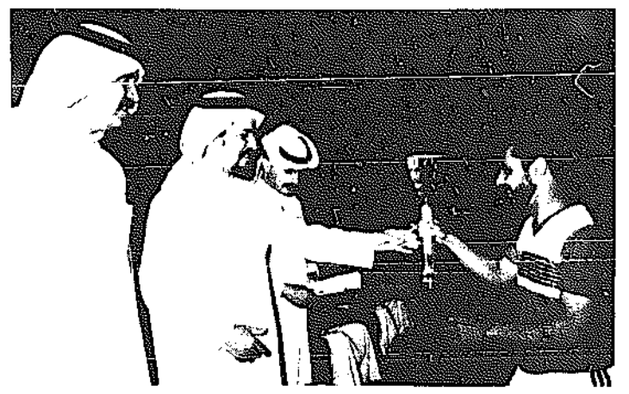
وبين المباراتين النهائيتين للدورة أقيمت مباراة للبراعم بين فريقين من أبناء نادي النصر الرياضي وأعضاء المنطقة والاهالي تحت ١٠ سنوات واسفرت عن تعادل الفريقين بهدف لكل منهما.

وقد القى صقر عياد الفرماوي كلمة في هذه المناسبة أشاد فيها بنادي النصر الرياضي ومجلس ادارته على استضافة مباريات الدورة، كما شكر اللجنة المنظمة للدورة ممثلة في دخيل العدواني أمين صندوق النادي، واشاد الفرماوي بدور اتحاد الكرة في مساندته للدورة والمعاونة بحكامه المعتمدين لديه لادارة مبارياتها.

كما القى طرفي سعود رئيس نادي النصر كلمة حيا فيها القائمين على الدورة لمساهمتهم في لم شمل الشباب الرياضي من خلال تلك اللقاءات الرمضانية الرياضية واحياء لذكرى الراحلين من مجال الرياضة.

ومما يذكر ان فريق ديوانية الخليج (ب) الفائز بالدورة مثله عدد من لاعبي الاندية وهم فاضل الخليج، فايز الخليج، عوض عياد، أمير سراج، رائد زكي، عبدالله المطيري، صالح ضاحي الفضلي، سلطان زكي، دريد زكي.

ومن جهة أخرى ساهم ستة حكام في ادارة مباريات الدورة جميعا وهم جعفر الحداد، ابراهيم الانصاري، عبدالرحمن العوضي، حميد أحمد، محمد السبتي، فهد بودي.



عوض عياد يتسلم كأس الدورة من الفرماوي

مؤتمر صحفي لرئيس اتحاد الجودو والتايكواندو



الشيخ خليفة العبدالله

يعقد الشيخ خليفة عبدالله الجابر الصباح رئيس الاتحاد الكويتي للجودو والتايكواندو مؤتمرا صحفيا في التاسعة والنصف من مساء اليوم بمقر الاتحاد، وذلك للتحدث عن نشاط لعبة التايكواندو والجودو وموضوع الاتحاد العربي للجودو.

عام ١٩٨٨ بدون دوري لكرة القدم

تردد في ردهات اتحاد كرة القدم ان النية تتجه لدى مجلس الادارة بدء الموسم الكروي المقبل ببطولة الدوري المشترك وذلك بسبب ارتباطات المنتخب الوطني بالبطولات والتصفيات التي تقرر ان يخوضها، وان النية تتجه للبدء ببطولة الدوري العام لكرة القدم في اواخر يناير او بداية فبراير ١٩٨٩ ... وبما ان الدوري قد انتهى في شهر اكتوبر عام ١٩٨٧ ... وسيبدأ كما يقال في ١٩٨٩ ... فان عام ١٩٨٨ هو العام الوحيد الذي لن يكون فيه بطولة لدوري كرة القدم في الكويت. لو قرر الاتحاد ان يبدأ الدوري بداية العام المقبل.

ابطال الدول العربية يشاركون بدورة الاسكندرية العربي يشارك للمرة الثانية لان البطولة فأل خير

علمت «القبس» ان النادي العربي سيشارك للمرة الثانية على التوالي في الدورة الصيفية العربية لكرة القدم بمحافظة الاسكندرية حيث يحمل النادي دعوة بالمشاركة من هيئة تنشيط السياحة بالاسكندرية من العام الماضي، وهناك شبه اتفاق نهائي بين الطرفين على مشاركة العربي في الدورة بعد النجاح الكبير الذي حققه في الدورة الماضية وظهوره بمظهر مشرف. كما ان هناك تأييدا جماعيا داخل مجلس ادارة النادي لقرار المشاركة في الدورة باعتبارها فألا حسنا وخيرا على الفريق حيث شارك في الدورة السابقة وعاد ليشارك في مسابقة الدوري المحلي ويحرز لقب البطولة.



سمير سعيد



خالد القماش

زيادة عدد الفرق

ومن المنتظر ان تضم الدورة المقبلة والتي ستقام على الاغلب في شهر اغسطس المقبل نفس الاندية العربية التي شاركت في الدورة السابقة وهي العربي والسالمية (اذا وافق) من الكويت، النصر من الامارات، اهلي غزة، بالاضافة الى الاندية المصرية وفي مقدمتها الاتحاد والاولمبي من الاسكندرية، وسيزداد عدد الفرق العربية المشاركة في الدورة المقبلة بناء على قرار اللجنة المنظمة بعد نجاح الدورة السابقة بمشاركة الفرق العربية فيها، ومن المنتظر توجيه الدعوة هذا العام لابطال الدوري في السعودية وقطر والبحرين وسلطنة عمان والاردن والمغرب والسودان وتونس والعراق.

شريط مشاركة العربي

الجدير بالذكر ان مشاركة النادي العربي في الدورة السابقة ترتت صورة حسنة عن مستوى الكرة الكويتية لدى الجماهير المصرية بالعروض القوية التي قدمها الفريق في مبارياته فاجتذب الجماهير لها واهتمت به الصحافة المصرية. وكان العربي قد وقع ضمن المجموعة الثانية التي ضمت معه النصر الاماراتي والاولمبي والترسانة من مصر.

وقد تعادل العربي في اولى مبارياته مع الترسانة دون اهداف، ثم تغلب على النصر الاماراتي بهدف نظيف احرزه صباح عبدالله، وتعادل مع الاولمبي بهدفين لكل منهما واحرز هدفي العربي عنبر سعيد وصباح عبدالله، وتأهل الفريق بهذا التعادل لمرحلة التأهل للمباراة النهائية حيث احتل المركز الثاني في المجموعة بعد الاولمبي، وليقابل الاسماعيلي ثاني المجموعة الاولى في مباراة تحديد المركز الثالث، واستطاع العربي ان يحسم النتيجة ٢/٣ لصالحه بعد مباراة رائعة من الفريقين وليفوز العربي بالمركز الثالث بجدارة. وسجل اهداف العربي في هذه المباراة صباح عبدالله (هدفين) وعنبر سعيد.

وبخلاف فوزه بالمركز الثالث والذكريات الطيبة عنه فقد نجح العربي بفضل سمير سعيد وصباح عبدالله في الفوز بلقبين اخرين.. فقد فاز سمير سعيد بكأس ولقب احسن حارس مرمى، كما جاء صباح عبدالله الثاني في قائمة الهدافين برصيد ٤ اهداف بعد خالد القماش لاعب الاسماعيلي الدولي.

وكانت هذه الدورة الفضل ما قدمه العربي للمدرب الانكليزي بوبي فيرغسون الذي كان قد تولى تدريب الفريق منذ ايام قليلة قبل السفر الى الاسكندرية.

فهل يتحقق حلم العربي بالاشتراك في الدورة المقبلة ثم العودة للفوز ببطولة الدوري كما فعل في الموسم الماضي؟

القادسية ... الاول .. والترتيب النهائي للاندية بكأس التفوق

علمت «القبس» ان الترتيب النهائي للاندية في كأس التفوق عن الموسم الرياضي ٨٨/٨٧ يضع القادسية بالمركز الاول بفارق ٤٢ نقطة عن الثاني نادي السالمية، وان الجدول النهائي لكأس التفوق سوف يصدر عن وزارة الشؤون الاجتماعية والعمل عقب عطلة عيد الفطر المبارك.

ولا تضم الارقام التي تنشرها «القبس» اليوم نقاط لعبة الكراتيه ... والتي هي في معظمها لصالح نادي القادسية، وعلمت «القبس» ايضا انه سواء احتسبت هذه النقط ام لا في الموسم الحالي فلن تؤثر على موقف الاندية النهائي، وفيما يلي ترتيب الاندية في كأس التفوق لهذا الموسم:

القادسية في المركز الاول برصيد ٢١١ نقطة، السالمية في المركز الثاني برصيد ١٦٩ نقطة، العربي في المركز الثالث برصيد ١١٩ نقطة، كاظمة في المركز الرابع برصيد ٨٨ نقطة، الكويت في المركز الخامس برصيد ٨٤ نقطة، اليرموك السادس برصيد ٦٤ نقطة، الجهراء السابع برصيد ٣٤ نقطة، الساحل الثامن برصيد ٣٢ نقطة، التحرير التاسع برصيد ٢٢ نقطة، الشامن الحادي عشر برصيد ١٨ نقطة، خيطان والنصر بالمركز الثاني عشر ولكل منهما ١٢ نقطة، الشباب بالمركز الرابع عشر برصيد ١٠ نقط.

الضفتين يهزم الحسين ١/٢ ويحرز لقب اتحاد كرة القدم

عمان - ا.ف.ب - نال فريق الضفتين بطولة درع اتحاد كرة القدم الثامنة لموسم ١٩٨٨ وذلك عقب فوزه على فريق الحسين ١/٢ في المباراة النهائية التي جرت الليلة الماضية على استاد عمان الدولي.

وقد انهى الشوط الاول بالتعادم بهدف واحد لكل من الفريقين وكان فريق الحسين هو السباق للتسجيل. وسجل الضفتين هدف الفوز في الدقيقة ٨٥ امام حوالي ٣٠ الف متفرج توجوا بهم بدرجات واطراف الاستاد الذي يتسع لخمسة وعشرين الف متفرج.

وقد خرج الالاف من مشجعي فريق الضفتين الى الشوارع التي اكتظت بالمركبات والمشاة بعد منتصف ليلة امس معبرين عن ابتهاجهم بالفوز.

يذكر ان فريق الضفتين هو البطل السابق لدرع الاتحاد والذي تنافس عليه سنويا الفرق العشرة المصنفة ضمن الدرجة الممتازة.

تعادل فورتيست ١/١ مع لوتون بالدوري

لندن - رويتر - في مباراة مؤجلة بالدوري الانكليزي من ١٣ ابريل الماضي تعادل فريقا لوتون ونوتنغهام فوريست بهدف لكل منهما، وظل فوريست بالمركز الثالث برصيد ٧٢ نقطة من ٣٩ مباراة ولم مباراة مؤجلة في حين ارتفع رصيد لوتون الى ٥٢ نقطة من ٣٩ مباراة محتلا المركز ١١.

مدريد الاول ضد سوسيداد الثاني بدوري اسبانيا

مدريد - ك.ب - تقام اليوم مباريات الاسبوع الـ ١٧ للدوري الاسباني حيث يتحول الاهتمام الى معركة الهروب من الهبوط للدرجة الثانية.

ويتصدر ريال مدريد المسابقة برصيد ٥٩ نقطة ويليه ضد ريال سوسيداد صاحب المركز الثاني برصيد ٤٩ نقطة، أما أتلتيكو مدريد الثالث (٤٥ نقطة) فيلعب أيضا مباراة صعبة ضد أتلتيكو بلباو الرابع، ويقابل أوساسونا الخامس (٣٩ نقطة) والذي يسعى لمكان بكأس الاتحاد الاوروبي الموسم المقبل ضد ريال بتيس السابع عشر.

ويقابل برشلونة التاسع مع ريال سرقوسة الحادي عشر، كما يلعب بلد الوليد مع قادش وخيخون مع مايوركا واشبيلية ضد لوغرونيس.

وكان فريق سابادويل قد لجح الاسبوع الماضي بالتشال نفسه من القاع ويتعادله ١/١ مع تينيريفي واصبحت فرق سابادويل ولابالما ومايوركا تتساوى برصيد ٢٧ نقطة وهبط لابالما للاخير بفارق الاهداف، ويلعب سابادويل الذي لم يخسر في ٦ اسابيع متتالية ضد بلنسية صاحب المركز ١٤.

ويقابل لابالما مع سيلتا السادس ويلعب مايوركا مع اسبانيول الذي يلعب يوم الاربعاء المقبل المباراة الثانية بنهائي كاس الاتحاد الاوروبي، لكرة القدم، وكان اسبانيول قد فاز ٣/صفر بالمباراة الاولى. ويبقى الدوري الاسباني بعد اسبوعين وبهبط فريقان من الدرجة الاولى والثانية.

رغم نفوذه وقوته السياسية في القارة
ازمة مالية تهدد المجلس الاعلى للرياضة في افريقيا

لاجوس - رويتر - يتمتع المجلس الاعلى للرياضة في افريقيا - أعلى سلطة رياضية في القارة - بنفوذ سياسي يمكن ان يصل الى الدعوة لمقاطعة دورة سيؤول الاولمبية ولكنه قد يواجه أزمة مالية تهدد بتوقفه عن العمل.

وقال لامين با رئيس المجلس في اجتماع للمكتب التنفيذي عقد في نيجيريا في الفترة الاخيرة «لا يمكن لاية منظمة ان تستمر في البقاء دون مصدر للدخل».

واضاف قائلا: «لا تستطيع الهيئة التي تشرف على الرياضة في افريقيا ان تقف على قدميها ... لم نترك بابا دون ان نطرقه لتامين مواردنا من كل أنحاء افريقيا».

وقال لامين با ان بعض الدول الاعضاء لا تدفع اشتراكاتها لانها تشعر بانها لا تستفيد من المجلس وهو هيئة رسمية هدفها تطوير الرياضة في افريقيا عن طريق التقريب بين دول القارة في هذا المجال.

وأضاف رئيس المجلس الاعلى للرياضة في افريقيا: نحن نواجه مشاكل مالية فقط بسبب تاخر الدول الاعضاء في دفع اشتراكاتها. رفعنا قيمة الاشتراك بنسبة ٢٠ في المائة، وارسلنا بعثات صداقة الى دول لم تسدد التزاماتها منذ أكثر من عامين لدعوتها الى السداد.



لامين با

وقرر المجلس وهو هيئة تابعة لمنظمة الوحدة الافريقية تنظيم صفوفه ودعم تعاونه مع الاتحاد الافريقي للرياضيين ورابطة اللجان الاولمبية الافريقية.

ونفى با ان المجلس الاعلى للرياضة في افريقيا يحارب الاتحاد الافريقي للرياضيين.

ويعرف المجلس خارج افريقيا بمواقفه القوية ضد سياسة الفصل العنصري وتهديداته بمقاطعة مسابقات رياضية دولية بسبب هذا الموضوع.

وقال با انه لا يمكن فصل السياسة عن الرياضة في افريقيا لانه «دون التدخل الحكومي لا تقوم الرياضة فالحكومات هي التي تمنح الاموال اللازمة لبناء الملاعب وتدريب الرياضيين والاشتراك في المسابقات الدولية».

وقال با ان مقاطعة دورة سيؤول احتجاجا على ادعاءات بأن رياضيين من جنوب افريقيا يستخدمون جوازات سفر مغايرة لجنسياتهم سيكون امرا مؤسفا ولكنه قد يكون ضروريا للحفاظ على كرامة افريقيا السوداء.

وقد ساعد انسحاب الرياضية البريطانية زولا بود المولودة في جنوب افريقيا من الاشتراك في الاولمبياد على تخفيف حدة التهديد بمقاطعة الدورة الى حد كبير.

وقد تكون المجلس الاعلى للرياضة في افريقيا عام ١٩٦٦ ويضم وزراء الرياضة في القارة الذين يجتمعون لبحث تمويل بناء الملاعب وتنظيم المسابقات الافريقية المختلفة والاشراف على تدريب الرياضيين والاشتراك في الدورات الرياضية الدولية.

تغريم غراهام ومكاري بسبب انتقاد الحكام

لندن - رويتر - غرم الاتحاد الانكليزي لكرة القدم مدرب الارسنال جورج غراهام مبلغ ٢٥٠ جنيها بسبب تعليقاته (غير الملائمة) ضد مراقب الخط في المباراة ضد اوكسفورد يوم ٣٠ مارس الماضي.

كذلك غرم النجم الاسكتلندي السابق لو مكاري مدرب سويندون ٤٠٠ جنيه لاهانته احد الحكام للمرة الثانية خلال ٣ مواسم وكان قد غرم ١٠٠ جنيه في عام ١٩٨٥.

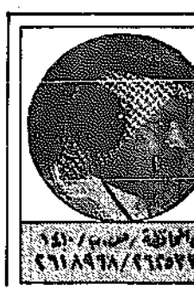
نوزمان حل المنتخب البرازيلي للكرة الطائرة

ريودي جانيرو - رويتر - قرر كارلوس ارتر نوزمان رئيس الاتحاد البرازيلي للكرة الطائرة حل المنتخب الاولمبي تماما بدلا من فصل المدرب الكوري يونغ وان شون كما طالب معظم اللاعبين.

وقال نوزمان ان شون مدرب ممتاز وقد اثبت جدارته واعطيته تفويضا مطلقا لاختيار فريق جديد بالمرة، وكان اللاعبون قد سربوا للصحف تصريحا يطالب باقالة شون لانه لا يعطي الاهمية اللازمة للتدريب الذي والبدني ويركز على الجوانب النفسية فقط. ورغم ان المنتخب البرازيلي وصل لنهائي الكرة الطائرة في اولمبياد لوس انجلوس ١٩٨٤ الا انه في جولته الاخيرة خسر جميع المباريات الخمس ضد منتخب الولايات المتحدة وفاز في مباراتين وتعادل في اثنتين امام منتخب كوبا.

وقد تولى شون تدريب المنتخب البرازيلي في العام الماضي، وكان قد قاد الارجنتين للمركز الثالث ببطولة العالم للكرة الطائرة عام ١٩٨٢ ويقوم بقيادة فريق مغمور يدعى ميناس تينيس للفوز ببطولة البرازيل ٣ سنوات متتالية ٨٤ و٨٥ و٨٦.

ويعتبر شون اول اجنبي يدرب المنتخب الاولمبي البرازيلي للكرة الطائرة وقال رئيس الاتحاد: كل ما يفعله شون مقبول لدي، واذا اتى به وسوف نكون صارمين باللوائح ومن يخالفها لن يذهب الى سيؤول.



الآرت
بعد غيبة طويلة
نقدم الفنان الكبير
صالح الحريبي
بأغان مميزة
ميادة الحناوي
«نفتح أيام العيد»
* الآرت أحدث شريط للفنانة
بوزيدتون
عمري شارع تونس - شارع الفانلة - ص.ب / ١٤١٠
تلكس (الكويت) ١٣٥١٣ ق ن: ٢٦٥٢٣٨/ ٢٦٥٢٣٩/ ٢٦١٨٩٦٨

مؤسسة السدرة للإنتاج الفني تقدم لكم
المهرجان الغنائي الساهر


مؤسسة السدرة للإنتاج الفني ت: ٢٦٦٩٩٦٣ - ٢٦٦٤٤٩٩ ف: ٢٦٢١٢٢٦ - فندق سفن ص.ب ٢٠٥٨٠ تلكس ٢٣٠٧٦ الكويت

اعتماد فوز المحلة على الاهلي ١/صفر

القاهرة - القبس:

قرر مجلس ادارة اتحاد كرة القدم المصري في اجتماعه امس السبت برئاسة الدكتور حسن عبدون اعتبار نادي المحلة فائزا بنتيجة مباراته مع الاهلي التي جرت يوم الاربعاء الماضي باستاد المحلة ١/صفر وتغريم نادي المحلة ٢٠٠٠ جنيه نظرا لقيام جماهيره بالقاء الحجارة داخل الملعب اثناء سير المباراة.

ويأتي هذا القرار تخفيفا للتوصية التي اوصت بها لجنة المسابقات باتحاد الكرة قبل اجتماع مجلس الادارة مباشرة والتي اعتبرت الاهلي منسحبا من المباراة وبالتالي يهبط لدوري الدرجة الاولى وفقا للمادة ٢٦ من لائحة المسابقات.

من ناحية اخرى اعتمدت لجنة المسابقات برئاسة عزمي بدوي فوز الاهلي على الاتحاد ٢/صفر لان طاهر ابو زيد لم يحصل الا على انذار واحد فقط وبالتالي يعتبر احتجاج نادي الاتحاد السكندري مرفوضا.

غراف بنصف نهائي دورة برلين للتنس

برلين الغربية - ا.ف.ب - صعدت الالمانية الغربية شتيفي غراف المصنفة الاولى في العالم الى نصف نهائي دورة برلين الغربية للتنس بعد فوزها على الاسترالية نيكول بروفيس ٦/صفر و٦/٢.

وفي المباريات الاخرى فازت الالمانية كلوديا كوهدي كيلش على الايطالية اندريا سيتشيني ٥/٧ و٦/١ والالمانية الغربية سينثيا شتيكا على التشيكية رادكا زروباكوفا ٤/٦ و٦/٢ و٦/١ والتشيكية هيلينا سوكوفا على الاميركية ماري لو فرنانديز ٦/٧ و٦/صفر.

جهانجير خان استعاد لقب بطولة العالم في الاسكواش

استردام - رويتر - استعاد الباكستاني جهانجير خان لقب بطولة العالم في الاسكواش بعدما فاز بسهولة غير منتظرة ٦/٩، ٢/٩، ٢/٩ على مواطنه حامل اللقب جنشير خان.

وكان جهانجير (٢٤ سنة) قد احتفظ باللقب ٥ سنوات حتى خسره عام ١٩٨٦، وحصل جنشير (١٩ سنة) على اللقب بالعام الماضي بعد فوزه على الديوزيلندي روس نورمان.

وقد حضر المباراة النهائية الف متفرج، وفي حين انتظر جنشير بحذر ان يرتكب خصمه الاخطاء الا ان جهانجير نجح في ان يسير اللعب حسب طريقته، ولم يفلح جنشير نقلة خبرته الدولية في تغيير الموقف وخسر في ٣ اشواط مباشرة.

هنغاريا اكتسحت اليابان ٥/٢٨ بكرة الماء

بيرث - استراليا - رويتر - في اليوم الاول لتصفيات اولمبياد سيئول في كرة الماء فازت هنغاريا ٥/٢٨ على اليابان وفرنسا ٧/٩ على المكسيك واليونان ٨/١٢ على البرازيل.

برعاية وزير الدولة لشؤون الاسكان
دورة المرحوم الروضان الرمضانية تختتم اليوم

تحت رعاية وزير الدولة لشؤون الاسكان ناصر عبدالله الروضان، تختتم اليوم دورة المرحوم عبدالله مشاري الروضان الرمضانية التاسعة لكرة القدم والتي استمرت حوالي ثلاثة اسابيع بمشاركة ٥٦ فريقا تبارزوا في مجموعتين، هذا وستكون المباراة الختامية اليوم بين الفريقين الفائزين في مباراتي الدور قبل النهائي امس وهما ابو حمد مع ابو أمان، والجوازات مع الدفي.

وستبدأ مراسم حفل ختام الدورة بالسلام الوطني ثم آيات بينات من القرآن الكريم، ثم كلمة اللجنة المنظمة ويلقيها الشيخ احمد نواف الاحمد مدير الدورة.

ثم يجري طابور عرض للفريقين طرفي المباراة النهائية يتقدمهما حكام المباراة.

ويقدم الفريقان باقات ورود لراعي المباراة وكبار الضيوف، ثم يبدأ بعد ذلك الشوط الاول للمباراة.



ناصر الروضان



المرحوم مشاري الروضان

وعقب انتهاء الشوط ستجرى قرعة على البطاقات المجانية التي وزعت على الجمهور حيث سيحصل الفائزون على جوائز تقديرية.

وعقب انتهاء المباراة سيقوم راعي الحفل بتوزيع الكاس والميداليات على الفريق الفائز، كما ستهدى كاس لاحسن لاعب في الدورة.

ويختتم الحفل بالسلام الوطني عقب انتهاء مراسم التوزيع.

ايندهوفين جمع لقبي الكأس والدوري بهولندا

تيلبورغ - هولندا - رويتر - جمع فريق ايندهوفين بين لقبي الدوري والكاس في هولندا هذا الموسم بعد تغلبه (بالوقت الاضافي) ٣/٢ على خصمه المتواضع رودا كيركريد بنهائي الكاس مساء الخميس، ويذكر ان ايندهوفين قد تأهل ايضا لنهائي الاندية الاوروبية ابطال الدوري ضد بنفيكا البرتغالي يوم ٢٥ مايو الجاري.

وقد شاهد المباراة توني اوليفيرا مدرب بنفيكا لكن ايندهوفين الذي اكتسح الكرة الهولندية هذا الموسم كان دون مستواه واحرجه فريق رودا الذي يحتل المركز الرابع من مؤخرة فرق الدرجة الممتازة لكن حماس لاعبيه ازال الفارق النفسي وعوض خروج المدافع ايوجين هاسبين مطرودا بالدقيقة ٢٠ من الشوط الثاني وقد سجل هوب سمينز هدف رودا الاول بالدقيقة ٢٤ من الشوط الاول، وبعد مرور ٨ دقائق يذهب المدافع الدولي البلجيكي اريك جيريتس بتسجيل التعادل لايندهوفين من تسديدة قوية، لكن رودا عاد للتقدم ثانية بواسطة ريمون سميتز بالدقيقة ١٨ وبعد ذلك يتوازن حسن ايندهوفين على ركلة جزاء اثر عرقلة فيم كيفت لكن رونالد كويمان سدده بالقائم، وقبل ٥ دقائق من نهاية الشوط الثاني سجل جيريتس هدفا محققا ليتعادل الفريقان ويلعبا وقتين اضافيين.

وجاء هدف الفوز لايندهوفين بالدقيقة الخامسة من الشوط الاضافي الاول وسجله المهاجم الدانمركي سوبن ليربي اثر رفعة من جيرالد فانيبيرغ.

ورغم خسارته فان فريق رودا قد تأهل لبطولة الاندية الاوروبية ابطال الكؤوس حيث ان ايندهوفين سوف يشارك في بطولة ابطال الدوري، ويشارك أجاكس امستردام في مسابقة كاس الاتحاد الاوروبي لكرة القدم باعتباره ثاني الدوري وقد خسر نهائي ابطال الكؤوس امام مانيدا البلجيكي، والمركز الثاني بمسابقة كاس الاتحاد تتنافس عليه فرق فينلو وتوينتي وغرونتنغن وفينيم، في حين ان فريق فايلورد فشل لاول مرة في ١٠ سنوات في الحصول على مكان ببطولات اوروبا.



ايريك جيريتس

جمهور اليابان يهتف ضد بن جونسون

طوكيو - أ.ف.ب - في اول مسابقة دولية له خلال الموسم الحالي انسحب العداء الكندي بن جونسون حامل الرقم العالمي لـ١٠٠ م من لقاء طوكيو الدولي لالعاب القوى بعد ٤٠ م فقط بسبب اصابته في قدمه اليسرى. واكد مدرب جونسون تشارلز فرنسيس ان اصابة بطل العالم ليست بالغة.

وانسحاب جونسون قبل منتصف السباق دفع بقسم من الـ١٨ الف متفرج الذين كانوا يحضرون اللقاء الى الهتاف لجونسون «عد الى بلادك» فاصدر الاخير كتاب اعتذار للجمهور الياباني جاء فيه «اسف لانني لم احقق فيه توقعاتك». وقد احرز بطولة السباق الاميركي مارتي كرولي الذي سجل ١٠٫٣٢ ثوان علما ان الرقم القياسي العالمي لجونسون هو ٩٫٨٣ ثوان.

وفي شكل عام فان الارقام التي سجلت خلال اللقاء جاءت عادية لان الموسم في بدايته. اما ابرز الارقام فسجلها الالماني الغربي كلاوس تافلماير في رمي الرمح «٩٦٫٥م» والنيجيري ايزوسنت ايغبونيكي في الـ٤٠٠م «٤٥٫٨٤ث» والاميركي رونالدو نيهيميا في الـ١١٠م حواجز «١٣٫٥٧ث» والاميركي لاري ميريكس في الوثبة الثلاثية «٢٩٫٨م» والسنغالي امادو ديا با في الـ٤٠٠م حواجز «٤٩٫٤٧ث».

وفي ابرز مسابقات السيدات سجلت الاميركية ايفلين اشفورد حاملة الرقم العالمي في الـ١٠٠م ١٣٫١١ ثانية.



بن جونسون بعد اصابته

موناكو هزم نيس وينتظر خسارة بوردو

باريس - رويتر - اصبح فريق موناكو يتقدم الدوري الفرنسي بفارق ٧ نقط اثر فوزه ١/صفر على فريق نيس سجله مارسيل ديب قبل نهاية الشوط الاول بثلاث دقائق، واذا ما خسر فريق بوردو مباراته المقبلة امام باريس سان جيرمان فان موناكو سوف يضمن البطولة، علما بانه تبقت له ٣ مباريات اخرى.

تأجيل مهرجان اعتزال الخطيب

قرر النادي الاهلي تأجيل مهرجان تكريم محمود الخطيب الى موعد يحدد في موعد اخر وذلك بسبب الازمة التي تواجه فريق الاهلي في طريق عودته من اوغندا، وايضا لاعتذار نادي نابولي ومارادونا عن المشاركة في المباراة.

سامي حسين مدرب كرة اليد بنادي السالمية لـ «القبس»

الثقة الزائدة افقدتنا الفوز ببطولة ابطال الكؤوس

انصح الحكام بالتروي عند ابراز الكارت الاحمر

كتب عبد المحسن سليم:

حقق فريق كرة اليد بنادي السالمية الرياضي عدة انتصارات هذا الموسم.. فقد احرز بطولة الدوري العام، والمركز الثاني في بطولة كاس الاتحاد، كما احرز بطوله العيد الوطني الاولى .. هذا بالاضافة الى انتصارات فريق تحت ١٩ سنة لهذا الموسم ايضا حيث فاز ببطولتي الدوري والكاس.

وليست مبالغة ان نطلق على النادي.. «قلعة كرة اليد الكويتية» لما يضمه من العناصر المتالقة في هذه اللعبة، ومن الانتصارات التي تحققها هذه العناصر حيث لا يخلو موسم الا والسالمية طرفا في مبارياته النهائية في المسابقات المختلفة.

هزمتنا الثقة الزائدة

ولكن هناك سؤال رغم هذه الانتصارات، لماذا لم يحقق الفريق الاول المركز المتوقع له في بطولة ابطال كؤوس دول التعاون التي اقيمت في الامارات العربية مؤخرا ؟

اجاب عن ذلك سامي حسين مدرب الفريق بقوله لقد اعددنا الفريق لهذه البطولة في القاهرة واجرينا عدة مباريات مع اقوى فرق كرة اليد هناك وهي الاهلي والزمالك والطيران، وحققنا معهم نتائج لا باس بها، فقد فزنا على الطيران مرتين رغم قوته وخبرته في اللعبة وفزنا على الزمالك، وخسرنا امام الاهلي بفارق هدف، فكانت نتائجنا تبشر بكل الخير واكرر القول ان مستوى هذه الفرق لا يستهان به .. فهم ابطال افريقيا، ومعنى ان نحقق معهم هذه النتائج فهذا دليل على ان مستوى السالمية في القمة.

ولكن انعكست علينا هذه النتائج بالسلبية، فقد احس اللاعبون بنوع من الغرور والثقة الزائدة، وهذا ادى الى استخفافهم بالفرق المشاركة ببطولة ابطال الكؤوس وبالتالي انعكس على ادائهم، علاوة على ان كل فريق كان يقابلنا كان يعتبر هذا اللقاء بطولة، والفوز علينا اهم من الفوز بالبطولة، فكان اداء هذه الفرق امامنا يختلف عن ادائها مع فريق اخر، اجمالا فانا اعتبر خسارتنا في هذه البطولة نتيجة للمبالغة في الثقة بالفوز ولا اريد ان اقول «الغرور» وعموما نحن نرحب بهذه الاخطاء لاننا نتعلم منها.

افضل اسلوب للدوري

وعودة الى الدوري المحلي وسؤال عن مدى امكانية التطوير فيه قال سامي حسين ان الاسلوب الحالي في تنظيم مباريات الدوري هو افضل شيء حيث اننا نجد ان هناك راحة اسبوعية من المباريات لكل فريق، وهذا يعطي فرصة كبيرة للمدرب وللاعبين في هضم جرعات التدريب وعدم ارهاق اللاعب والاستعداد الجيد للمباراة المقبلة.

ولكن هناك رأي ارجو من اتحاد كرة اليد الانتباه له فدوري كرة اليد سيبدأ الموسم المقبل يوم ٢٣/١٠ وهذه بداية متاخرة لانه غالبا ما سينتهي في شهر ابريل اي في فترة امتحانات الطلبة وهذه الفترة تحرجنا كثيرا خاصة وان معظم اللاعبين من الطلبة ولا نستطيع باي حال من الاحوال ان نقف امام مستقبلهم وبالتالي تتاثر نتائجنا لارتباط اللاعبين بالامتحانات.

واقترح ان تكون بداية الدوري في منتصف شهر سبتمبر وختامه في شهر مارس وهذا يعطي فرصة جيدة للاعبين الطلبة للاستعداد للامتحانات علاوة على عدم تاثرنا بغيابهم.

ثلاثة انواع من الحكام

وانتقل سامي حسين الى الحديث عن حكام كرة اليد بقوله لدينا ثلاثة انواع من الحكام، حكام جديرون بادارة مباريات كاس العالم، حكام ثابتو المستوى، وحكام هبط مستواهم، ولكن الظاهرة المشتركة بين هؤلاء الحكام هي التسرع في ابراز الكارت الاحمر لاتفه الاسباب، على سبيل المثال في مباراة السالمية وكاظمة نهائي كاس الاتحاد للموسم ٨٨/٨٧ طردني الحكم لمجرد انني تحركت من مكاني وهذه اول مرة يحدث لي كمدرب اطرد من الملعب، رغم انه في مباريا كاس العالم المدرب يتحرك ويقف من على مقعده ويتكلم، ولا يلتفت الحكام له، وقد شاهدت هذا بنفسي .. فقد كان زوران مدرب منتخبنا الوطني يدرب منتخب يوغسلافيا في كاس العالم وكان يتحرك ويتكلم ويعطي التعليمات لفريقه، ولم يثر هذا غضب الحكام، فارجو من حكامنا التروي قبل اتخاذ القرار لطرد المدرب لان هذا قد يؤدي الى اثارة الشغب في الملعب، علاوة على افلات اعصاب اللاعبين.

واختتم سامي حسين حديثه بالشكر للاعبي كرة اليد بالسالمية على استجابتهم للتدريب وتنفيذ التوجيهات وتعاونهم، كما توجه بالشكر الى مساعد المدرب محمود الطباخ وادارة نادي السالمية الرياضي لجهودهم مع الفريق.



● سامي حسين



● فريق كرة اليد بنادي السالمية الرياضي

أمين سر خيطان يشكر «القبس»

بعث امين سر نادي خيطان الرياضي ناصر علي عبدالهادي العجمي بكتاب شكر لرئيس القسم الرياضي لمناسبة انتهاء الموسم ٨٨/٨٧ يقول فيه:

لقد كان لتغطيتكم الاعلامية في متابعة انشطة النادي الرياضية خلال الموسم الرياضي المنصرم ٨٨/٨٧ اثر ملحوظ في اظهار انشطة النادي الرياضية، واننا ونحن نعبر لكم عن عظيم الشكر والتقدير لصادق تعاونكم لنتمنى لكم الخير والسؤدد.

نائب رئيس اتحاد اليد يشكر الشيخ طلال خالد الاحمد

اشاد حسين مكي نائب رئيس الاتحاد الكويتي لكرة اليد بمبادرة الشيخ طلال خالد الاحمد عندما ازاح وعائلتا الشهيدين الستار عن لوحة صالة الالعاب بنادي الشباب الرياضي التي سجل عليها اسما الشهيدين عبدالله الخالدي وخالد ايوب، كما شكر حسين مكي مواقف الشيخ طلال المتجددة الثمار اليانعة والناصعة في جبين الحركة الرياضية والشباب الرياضي لرفع راية الكويت خفاقة عالية في جميع المجالات.

عودة رئيس اتحاد الكراتيه من العمرة وتكريمه للجنة الاعلامية



عاد الى البلاد الشيخ مشعل الجراح الصباح رئيس الاتحاد الكويتي للكراتيه قادما من السعودية بعد اداء العمرة بصحبة عدد كبير من الاصدقاء، وقد اقام الشيخ مشعل في منزله مساء امس حفل افطار على شرف اللجنة الاعلامية لبطولة الشيخ ماجد عبدالله مبارك الصباح الدولية التي جرت الشهر الماضي في الكويت حضرها بالاضافة للجنة اعضاء اتحاد الكراتيه ورؤساء الاقسام الرياضية.

نقطة واحدة ويتوج سبارتا براغ بطلا للدوري التشيكي

براغ - أ ف ب - بات سبارتا براغ بحاجة الى نقطة واحدة من مبارياته الـ ٦ الباقية ليتوج بطلا لتشيكوسلوفاكيا لكرة القدم بعدما ابتعد في نهاية الاسبوع الـ ٢٤ بفارق ١١ نقطة امام اقرب منافسيه.

وفي ما يلي نتائج الاسبوع الـ ٢٤: فاز سبارتا براغ على فيتكوفيتشي ٢/١، وبانيك اوسترافا على تاتران بريشوف ١/صفر وسيغما اولوموك على بوهيميانز براغ ١/صفر، وانتر براتيسلافا على بلاستيكا نيترا ٤/١، وزيلينا على سبارتاك كرالوف ٢/صفر، ودوكلا بانسكا بيستراكا على سبارتاك ترنافا ١/صفر.

وتعادل دوناييسكا ستريدا مع دوكلا براغ ١/١ وسلافيا براغ مع «ودا شيب ١/١.

ترتيب فرق الصدارة: سبارتا براغ ٤٠ نقطة، بانيك اوسترافا ٢٩، دوناييسكا ستريدا ٢٩، دوكلا براغ ٢٨، سيغما اولوموك ٢٧.

غراسهوبرز ضد شافنهويزن بنهائي كاس سويسرا

جنيف - رويتر - تاهل فريق غراسهوبرز زيورخ لنهائي كاس سويسرا يوم ٢٣ مايو الجاري في الخاصة بين بعد ان فاز عقب وقت اضافي ٢/١ على فريق ايتويل كاروج.

وفشل فريق يونغ بويز بيرن ان يتاهل للنهائي حيث خسر صفر/١ امام فريق شافنهويزن.

نيس هزم ليل ٣/صفر في كاس فرنسا

باريس - رويتر - بالمرحلة الاولى للدور ربع النهائي لمسابقة كاس فرنسا فاز فريق نيس ٣/صفر على ليل وتعادل فريقا لانس وسوشو بهدفين لكل منهما وفاز كيمبر من الدرجة الثانية ١/صفر على ميتس، وتغلب ريم ٣/صفر على شاتيليرو.

غريفوري اشترى نادي بورتسموث من ديكون

اتم جيم غريفوري الرئيس السابق لنادي كوينز بارك ريدجرز شراء نادي بورتسموث الهابط للدرجة الثانية من جون ديكون مقابل مليوني جنيه استرليني، وكان غريفوري قد انهى علاقته بنادي كوينز بارك منذ ١٦ شهرا.

تحية لنادي الكويت.. بطل كأس الامير



● فريق كرة القدم بنادي الكويت الرياضي بطل كاس امير البلاد للموسم ٨٨/٨٧

بعث السيد سعود الصلال رسالة تتضمن تهانيه لنادي الكويت الرياضي لاعبين واداريين لمناسبة فوز النادي ببطولة كاس صاحب السمو امير البلاد للموسم الرياضي ٨٨/٨٧ حملها ايضا تهانيه لباقي الفرق الرياضية بالنادي.. والى كل من ساعد وساند وجد واجتهد وسهر والى رابطة المشجعين وعلى راسهم القبندي، وقد ارفق بالرسالة بعض الكلمات عن فوز نادي الكويت يقول فيها:

نادي الكويت الرياضي من قديم ... من قديم تعرفون سيرته حميده
فيه رجال متقنين متعلمين ... اصول الرياضة بانلي اعمال جليله
والشمس ما القطى بخريبل ... الكل شاهد وشايف بعيونه
تشهد له الملاعب في كل الاوقات ... عند الشدايد يحافظ على عرينه
هذا الحساوي وهذا السعيري ... وهذا عادل والفرحان والشريدة
هذا وهذا وهناك اهل الوفاء ... وهذا وليد الجاسم ريان السفينة
لعبهم بالفن ويعرفون اصوله ... ويعرفون متى كاس الامير الغالي يشيلونه
من ايد ولي العهد استلمناه ... وعلى الراس دائما يرفعونه
جمهورك المخلص على طول وياك ... حامل الرايات وشعاراته صانها بديله
هذا يشرفنا ويكفينا ملكناه ... بالجد والجدارة نحفظه سنين طويله

رسالة — القاهرة

أزمة مباراة المحلة والأهلي تتفاعل

الأهلي مصمم على الانسحاب والهبوط لاقصاء اتحاد الكرة سلامه .. لـ«القبس»: لم ننسحب من المباراة والحكم أخطأ قانونيا

القاهرة - «القبس»

تعادل فريقا المصري والمقاولون في المباراة التي اقيمت بينهما باستاد بورسعيد بدون اهداف في مباراة خلت من الاثارة وفنون الكرة وكان الفريقين رضيا بهذه النتيجة العادلة بالنسبة لكليهما.. فالمصري انفرد بالمركز الخامس والمقاولون اطمان على البقاء في الدوري الممتاز لكرة القدم.

وفي القاهرة فاز فريق الزمالك على المريخ بثلاثة اهداف مقابل لا شيء سجلها لاعبو الزمالك في الشوط الثاني بدأ علت نصار بالهدف الاول في الدقيقة ٥٥ واضاف رضا عبدالعال الهدف الثاني في الدقيقة ٧٦ واختتم اسماعيل يوسف اهداف المباراة في الدقيقة ٨٦ لينفرد الزمالك بهذه النتيجة بقمة الدوري بفارق ثلاثة نقاط وعشرة اهداف عن الاهلي وتزداد فرص حصوله على الدوري خاصة بعد الازمة التي تعرض لها الاهلي في مباراته مع المحلة.

الاهلي مصمم على اعادة المباراة بدون جمهور

الاحداث تتطور والامور تتعقد، بسرعة كبيرة في ازمة «ضربة الجزاء التي تحولت الى تسلل» خاصة بعد الاجتماع الطارىء الذي عقده مجلس ادارة النادي الاهلي، حيث اتخذ مجلس الادارة العديد من القرارات الخطيرة .. قليلها ما اعلنه واهمها ما احتفظ به الى ما بعد اجتماع لجنة المسابقات باتحاد الكرة المصري.

وقد علمت «القبس» ان مجلس ادارة النادي الاهلي برئاسة صالح سليم، اتخذ موقفا متشددا للغاية في هذه القضية، ويرى انها معركة حاسمة النجاح فيها يعني بداية الاصلاح للكرة المصرية.

والقرارات المعلنة للمجلس والتي اخطر بها اتحاد الكرة تتلخص في الاتي:

● اعادة المباراة بملعب محايد وبدون جمهور.

ان يصل رد اتحاد الكرة على مطلب الاهلي... قبل موعد اقرب مباراة للاهلي في المسابقة، توقفا لجدول المباريات الاهلي سوف يقابل الترسانة غدا الاثنين.

● تمسك الاهلي بحقه في ضرورة تنفيذ شروط المسابقة، بالنسبة لاشراك اللاعبين الدوليين في المباريات، وهذا يعني ان الاهلي مصمم على اكمال الموسم بلاعبيه الدوليين.

وحول القرارات التي لم يعلنها الاهلي فان «القبس» تؤكد ان الخطوة التالية للاهلي، في مدة اذا ما رفض اتحاد الكرة اعادة المباراة .. هي الانسحاب من مسابقة الدوري العام!

والاهلي يرى ان الهبوط الى دوري المظانيين لن يضيره كثيرا لكنه سيكون افضل احتجاج على الممارسات الخاطئة لاتحاد الكرة، الذي يعتبره النادي الاهلي هو المسؤول الاوحد عن الكوارث التي تعاني منها الكرة المصرية ومن هنا فالاهلي يرحب بالهبوط، اذا ما كان ذلك يطيح بهذا الاتحاد، والاطاحة به هي اولى خطوات الاصلاح للكرة في مصر.

الدالي يتحدى مجلس ادارة النادي الاهلي

تحدى نور الدالي عضو مجلس ادارة اتحاد الكرة في مصر ان يكون بين اعضاء مجلس ادارة النادي الاهلي عضو واحد يستطيع اتخاذ قرار انسحاب الاهلي من الدوري الممتاز لان اتحاد الكرة في هذه الحالة سيتخذ قراره باعلان هبوط الاهلي للدرجة الاولى لتكون اول مرة في تاريخ النادي يلعب فيها في دوري المظانيم «الدرجة الاولى».

واكد نور الدالي على ان قرار اتحاد الكرة سيتجه الى اعتماد نتيجة المباراة بفوز المحلة على الاهلي بهدف مقابل لا شيء.

فريقنا لم ينسحب

وفي حديث خاص لـ «القبس» اكد انور سلامة مدرب الفريق الاول لكرة القدم بالنادي الاهلي، ان فريقه متمسك بحقه تماما في اعادة المباراة مع المحلة التي جرت يوم الاربعاء الماضي باستاد المحلة تحقيقا للعدالة.

وقال ان الخطا القانوني الذي وقع فيه الحكم ابراهيم النادي بعدم اخلاء الملعب من رجال الشرطة والاداريين وتهيئة الجو المناسب لاستئناف المباراة، يستوجب اعادة المباراة.

واوضح انور سلامة ان فريقه لم ينسحب من المباراة ولكنه امر لاعبيه بالوقوف في ممر الملعب بعيدا عن الجماهير «وحتى لا يتعرضوا للاصابات من وابل الحجارة التي ظل الجمهور يلقيها داخل الملعب والتي تسببت في اصابتي وكذلك اصابة حسام حسن واحمد شوبير، ولكن الحكم لم ينظر الى كل هذه الامور واطلق صفارته معلنا نهاية المباراة وبدون ان يرجع الى المسؤولين عن فريقنا».

مطلوب المساواة

واضاف مدرب الاهلي: نحن لا نطالب الا بمساواة مع الزمالك والمحلة في واقعتين مشابهتين عندما القى جمهور المحلة الطوب على حسن شحاته لاعب الزمالك... وعندما القى جمهور الزمالك الطوب على عمر عبدالله لاعب المحلة.

نفس الشيء حدث لنا.. فقد تعرضنا انا «مدرب الفريق» للضرب بالحجارة وكذلك حسام حسن وظل خارج الملعب لمدة دقيقتين ولم ينظر اليه الحكم او يمره اي اهتمام واستمر اللعب وحسام حسن مصاب، وارجو ان يضع اتحاد الكرة هذه الوقائع في حسبانه طالما انهم يقولون ان احمد شوبير لم يكن في قائمة الـ ١٦ لاعبا للفريق الذي لعب المباراة.

جو ارهابي

● ونفى انور سلامة قيام اللاعبين بالتهجم على حكم المباراة او مساعده وقال ان ذلك لم يحدث ابدا وان اقصى ما قالة اللاعبون «حرام عليك يا حكم» بسبب الظلم الواضح والفادح الذي وقع عليهم وهم يلعبون في جو ارهابي لم يحدث من قبل في المحلة فضلا عن الطوب الذي انهمر من المدرجات داخل الملعب منذ الدقائق الاولى للمباراة.. وعندما احتسب ركلة الجزاء الصحيحة لصالحنا ثم عدل عن قراره بعد مداولة مع مراقب المباراة الدبيب، ومع ذلك قمنا بتهدئة اللاعبين وابعدناهم عن الحكم لاننا لا نميل الى معالجة الخطا بخطا مماثل.. واذا لم يعطنا الاتحاد حقنا تماما سوف ننسحب!

وابدى انور سلامة دهشته الشديدة من الظروف الغريبة التي احاطت بالمباراة سواء من جمهور المحلة او لاعبيها وهم لا ناقة لهم ولا جمل في المنافسة على بطولة الدوري وكذلك الحكم ابراهيم النادي ومساعده محمود غزال.. فالحكم ترك الحبل على الغارب امام لاعبي المحلة ليضربوا لاعبي الاهلي وتغاضى عن احتساب اخطاء كثيرة لصالحنا وكانت معظم قراراته عكسية وكذلك حامل الراية محمود غزال الذي ارهبته الجماهير وخرج عن حيدته وانحاز تماما للمحلة.

مباراة كؤوس

وعن المباراة ومدى تاثيرها على بطولة الدوري قال انور سلامة ان المباراة اخذت طابع مباريات الكؤوس وكانت الناحية الفنية اقل من المتوقع لان الحماس كان السمة الغالبة على اداء اللاعبين وقد اضعنا اكثر من ثلاث فرص مؤكدة منها انفراد لحسام حسن وحيث ارتطمت الكرة بالقائم والمرمى مفتوح واضاع الحكم علينا ركلة جزاء صحيحة.

واؤكد ان جميع لاعبينا تاثروا بهذا الجو الارهابي الذي احاط بالمباراة بعد الهدف الذي دخل مرمانا والذي جاء نتيجة خطا غير مقصود من ثابت البطل.

اما عن نتيجة المباراة فلن نقبل ان يحتسبها الاتحاد لصالح المحلة لان ضياع اية نقطة في هذا الوقت بالذات سوف يؤثر في المنافسة على بطولة الدوري.. ولذلك لن نتنازل عن حقنا في اعادة المباراة.

عبث الحكام

وشن انور سلامة هجوما عنيفا على اتحاد الكرة وقال: ان الاتحاد شطبني عندما كنت مدربا لفريق الناشئين بالاهلي بسبب مشادة مع حكم.. في الوقت الذي يتركون فيه الحكام يعبثون بمقدرات الاندية.. فضلا عن التضارب الشديد في القرارات التي تشوبها بعض المجاملات لاندية وافراد معينين.

الدوليون

واكد مدرب الاهلي انه لن يلعب اية مباراة قادمة دون اللاعبين الدوليين لان الاتحاد المصري لم يحترم الاتفاق الذي تم مع اللواء الديب مدير الاتحاد وعزمي بدوي رئيس لجنة المسابقات بان لعب كل من الاهلي والزمالك ٣ مباريات دون الدوليين المرتبطين مع المنتخب وبعد ان غادرت مبنى اتحاد الكرة فوجئت بتغيير الاتفاق بعد ان اعترض عصام بهيج المدير الفني للزمالك وهدد بالانسحاب اذا لم يلعب بالدوليين.. واننا هنا لن اتنازل عن حقي في اللعب بالدوليين في مباراة الاهلي والزمالك يوم ١٧ يونيو المقبل اذا انصفنا الاتحاد ولم ننسحب من الدوري.

برنامج الاتحاد اخل باستعدادات الاهلي

وانتقد انور سلامة سياسة الاتحاد في تعديل جدول الدوري اكثر من اربع مرات هذا الموسم «مما تسبب في اخلال برنامج فريقي لا سيما واننا مرتبطون بلقاءات عديدة في بطولة افريقيا».

وعن مدى تاثير مشكلة المحلة على مباراة فيلا الاوغندي يوم ٢٢ مايو في كمبالا اكد انور سلامة ان الاستعداد لهذه المباراة يسير بصورة طبيعية «لان بطولة افريقيا امامنا الاكبر حتى نستطيع الاحتفاظ بالكاس مدى الحياة.. وصحيح ان معلوماتنا عن فيلا الاوغندي ضئيلة الا اننا نركز على الصعود لدور الثمانية باذن الله».



● انور سلامه

● احمد شوبير

● عفت نصار

الزمالك يهزم المريخ ٣/صفر وينفرد بالقمة

تاهل الارجنتين وباراغواي للدور قبل النهائي بتصفيات كاس العالم للشباب

بوينس ايرس - ا.ف.ب - تاهل منتخبا الارجنتين والباراغواي الى الدور قبل النهائي من تصفيات بطولة العالم السابعة للشباب للقارة الاميركية الجنوبية بعد حلولهما في المركزين الاول والثاني للمجموعة الاولى.

ففي اخر مباريات المجموعة الاولى فازت الارجنتين على الباراغواي ٢/صفر والبيرو على فنزويلا ٣/صفر.

وكانت كولومبيا والبرازيل ضمنتا المركزين الاول والثاني في المجموعة الثانية قبل ان تختتم مباريات هذه المجموعة بمرحلته واحده.

ومن بين منتخبات الارجنتين والباراغواي وكولومبيا والبرازيل ستتاهل ٣ منتخبات فقط الى نهائيات المسابقة التي ستنظمها المملكة العربية السعودية خلال (كانون الثاني) يناير المقبل.

الترتيب النهائي للمجموعة الاولى

البلد	فوز	تعادل	خسارة	له	عليه	نقاط
الارجنتين	٥	-	-	١٠	١	١٠
الباراغواي	٣	-	٢	١٠	٦	٦
العدو الاسرائيلي	٣	-	٢	٦	٤	٦
البيرو	٢	١	٢	٥	٧	٥
التشيلي	١	١	٣	٥	١٠	٣
فنزويلا	-	-	٥	٤	١٢	-

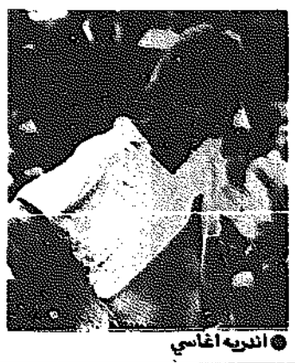
خسارة فيلاندر وباريد ببطولة ايطاليا للتنس

روما - أ ف ب - حقق الهايتي رونالد اغينور المصنف ٤٥ في العالم مفاجاة المرحلة الثالثة من بطولة ايطاليا المفتوحة للتنس بفوزه على السويدي ماتس فيلاندر المصنف ثانيا ٣/٦ و٧/٥.

وفي مفاجاة اخرى فاز خايمي ايزاغا من البيرو على السويدي اندريس ياريد المصنف سابعا ١/٦ و ٧/٥.

وفي المباريات الاخرى فاز التشيكي ايفان لندل المصنف الاول على الفرنسي غي فورجيه ٣/٦ و٦/٣ و٣/٦ والفرنسي يانيك نواه المصنف رابعا على التشيكي توماس شميد ٢/٦ و٦/٢ والسويدي كنت كارلسون المصنف خامسا على الالماني الغربي ريكي اوسترتون ١/٦ و٦/صفر والاكوادوري اندريس غوميز المصنف سادسا على الاميركي جيم باف ٦/٤ و٦/٣ و٧/٥ والاميركي اندريه اغاسي المصنف تاسعا على الدنماركي توماس موستر ٤/٦ و٧/٥ والارجنتيني غيليرمو رولدان المصنف ١٤ على الفرنسي تيبيري رولدان ٧/٥ و٧/٥.

خسارة نواه واغاسي وغوميز ببطولة ايطاليا



● اندريه اغاسي

روما - رويتر - صعد المرشح الاول التشيكي ايفان لندل لدور الاربعة في البطولة الايطالية المفتوحة للتنس بعد فوزه ٢/٦، ٦/٤، ٦/٢ على خايمي يزاغا من بيرو وسوف يقابل المرشح الخامس كنت كاراسون من السويد الذي فاز ٦/٤، ١/٦، ٦/٤ على المرشح الرابع العدو الاسرائيلي يانيك نواه.

وخرج من دور الثمانية المرشح التاسع الاميركي اندريه اغاسي الذي خسر ٦/٣، ٦/١ امام رونالد اغينور من هايتي، وفاز المرشح غوليرمو بيريس رولدان من الارجنتين ٢/٦، ٦/٣ على اندريس غوميز من الاكوادور.

ترشيح حكمين قطريين لادارة مباريات بطولة شباب آسيا للبد

الدوحة - رويتر - تم ترشيح الحكمين القطريين في كرة اليد عيسى محمد علي ومطر محمد للمشاركة في ادارة مباريات البطولة الاسيوية الاولى لكرة اليد للشباب والمزمع اقامتها في الفترة من ٥ الى ١٥ اغسطس المقبل في سوريا.

وسوف يسافر المنتخب القطري لكرة اليد للشباب الى معسكر اعداد في فالنسية الغربية استعدادا لهذه البطولة خلال الفترة من ٢٧ يونيو الى اول اغسطس المقبل يعود بعدها الى سوريا للمشاركة في البطولة.

والجدير بالذكر ان المنتخب الوطني للدرجة الاولى سيشارك في البطولة العربية التي تنظمها ايضا سوريا خلال الفترة من ٢٢ اغسطس الى الاول من سبتمبر المقبل في سوريا بعد اعتذار الاتحاد المصري عن تنظيمها وسوف يقيم المنتخب الوطني لترجال معسكرا بالمانيا الغربية خلال المدة من ٢٥ يونيو وحتى ٢٠ اغسطس.

الغاء سباق ماراثون سان فرانسيسكو ١٩٨٨

سان فرانسيسكو - رويتر - تم الغاء سباق ماراثون سان فرانسيسكو السنوي لعام ١٩٨٨ بسبب نقصان المول المشارك ونقص التعاون من قبل مسؤولي بلدية المدينة.

وكان ماراثون سان فرانسيسكو قد بدأ منذ عام ١٩٧٧ وقد اجتذب ٣٠ الف متسابق في عام ١٩٨٣ لكنه في العام الماضي تواضع الى ٦٠٠٠ فقط وكان مقررا ان يقام هذا العام في ١٧/٧ لكن شركة «داودي» التي تقدم سيارة جديدة للفائز قررت عدم تجديد عقدها مع المنظمين.

الولايات المتحدة تقابل كولومبيا في ميامي

ميامي - رويتر - استعدادا لتصفيات بطولة كاس العالم لكرة القدم يتقابل اليوم في مدينة ميامي الاميركية منتخب الولايات المتحدة ضد منتخب كولومبيا، كذلك يلعب المنتخب الاميركي ضد السلفادور لتحديد مكان بدورة الالعاب الاولمبية في سيئول.

وسبق ان تقابل المنتخبان الاميركي والكولومبي في ميامي خلال شهر مارس الماضي وفاز كل منهما بمباراة واحدة، وسوف يغادر المنتخب الكولومبي ميامي الى اكلنترا للمشاركة في كاس راوس، ويضم الفريق كارلوس فالديراما افضل لاعب باميركا الجنوبية الموسم الماضي.

نجوم كندا يعودون للمشاركة بكاس ماثيوز

تورنتو - رويتر - سوف يعود اللاعبون الدوليون الكنديون ايان بريدج وراندي ساموبل وتريغ فوريست للمشاركة مع منتخب بلادهم في بطولة كاس السير ستانلي ماثيوز الودية خلال ٢١ - ٢٧ مايو الجاري.

وسوف يبدأ اول تدريب لمنتخب كندا يوم الخميس ويشارك في البطولة منتخبا اليونان وشيلي، وتجدر الاشارة الى ان بريدج يلعب مع لاشودي فوند في سويسرا وساموبل مع فولندام الهولندي وفوريست مع ايسويتش تاون الانكليزي، وبلادتهم شاركوا بنهائيات كاس العالم بالمكسيك ١٩٨٦.

تحذير

تعلن مجموعة شركات الملا، بان الاشخاص التالية أسماؤهم قد تركوا العمل لدينا منذ مدة. ولم يقوموا بتحويل اقاماتهم بكفالة الغير حتى تاريخه.

لذا، يطلب منهم مراجعة دائرة شؤون الموظفين في مدة لا تتعدى الاسبوعين للبت في أمر اقاماتهم، والا سنضطر آسفين لالغائها دون تحمل أية مسؤولية تنتج عن ذلك.

الاسم	الجنسية	رقم الجواز
١ - أحمد عبدالجابر إبراهيم	أردني	١٨٠٠٧٣٧ أ
٢ - شيخ باوا أمير دين	هندي	٨٧٠١٣٠ ب
٣ - سوسرلا دهارموراو	هندي	١٠٩٦٠٤٧ أ
٤ - كيداري فيجي كومار جاغانات	هندي	٦٣٤٤٨٥
٥ - راجا مسعود أقبال	باكستاني	٨٤٩٢٠١
٦ - محمد ممتاز شودري	باكستاني	٦٣٠٢٠٨ ب
٧ - قمار برفيز غلام نبي	باكستاني	٥٧٤٣٩٨ سي
٨ - مارسينو اي.كاتيندج جي آر	فلبيني	٢٨١٨٢٦ ك ت

القبس

تصدرها شركة دار «القبس» للصحافة والطباعة والنشر، الكويت، الشويخ، ص.ب (٢١٨٠٠) الرمز البريدي: (13078) شارع الصحافة، العنوان البرقي: «القبس»، تلكس: ٢٣٣٧٠

الهاتف: ٤/٤٨١٢٨١٩/٢٢ خطوط - التحرير: ٤٨١٢٨٢٣ - الاشتراكات: ٤٨١٦٤٦٠ - الاعلان: ٤٨١٢٨١٨ و٤٨٣٤٣١٠/١١ - المطابع التجارية: ٤٨١٨٧٩٨

كلمة السر (٥)

بقلم: د. عبدالله العمر

لماذا كنت - ولا ازال - اشدد على اهمية العلم والتكنولوجيا في حياتنا المعاصرة؟ السبب في ذلك يرجع الى ان هذين الميدانين هما - بالفعل - ابرز ملامح عصرنا الذي نعيشه ويكادان يشكلان كل صغيرة وكبيرة في مجريات الامور. وما دام الامر على هذا الحال فان السؤال الذي يطرح نفسه هنا هو: لما كان التعدد في الحضارات حقيقة قائمة بالفعل وما دام التنافس قائما بينها بشكل او باخر فهل هناك استحالة في ان تكون هناك حضارة كبرى تستقطب حولها بقية الحضارات؟ بمعنى اخر نقول: اذا شبهنا تعدد الحضارات في عالمنا المعاصر بتعدد الكواكب في المجموعة الشمسية فما الذي يحول دون ان تكون هناك حضارة مركزية رائدة تدور حولها كافة الحضارات مثلما الشمس في المركز ومن حولها تدور الكواكب التابعة لها؟ الذي اراه هو انه ليست هناك استحالة في حدوث ذلك اذا تخلى ابناء كثير من الحضارات عن مسؤولياتهم وقنعوا بان تكون حضاراتهم ثانوية او حتى هامشية بالنسبة الى جبروت الحضارة العلمية التكنولوجية. ولكن كيف يمكن لحضارة ان تسيطر على اخرى وكيف يمكن لانسان ان يسيطر على انسان آخر ولماذا ترضى بعض الشعوب بمرتبة متدنية او تقبل بان تكون شعوبا من «الدرجة الثانية» كما كان يقول المستعمرون؟ الجواب هو انه بقدر ابتعاد المجتمعات والشعوب عن الواقع يكون تخليها عن مسؤولياتها في الحفاظ على ثقافتها، وكلما ابتعدت عن طريق العقل في حل مشكلاتها ومواجهة التحديات التي تجابهها زادت اقترابا من موطن الهلاك، وفقدان الذات والاصالة والنزاهة.

لعلنا نذكر «الحكمة» القديمة التي كانت تدعو الانسان الى طلب العلم من اجل العلم وحده. لقد كانت «حكمة» سخيفة بالفعل، على الرغم مما ينطوي عليه هذا من مفارقة. فقد سعى الانسان بموجب تلك الحكمة الى كسب المعرفة من اجل المعرفة ذاتها. لا من اجل استغلالها في انجازات عملية. كان الناس يتصورون انه كلما ابتعد العلم عن التطبيق كان حظه من الرفعة والشرف اوفر، وكلما سعى الانسان الى طلب المعرفة من اجل المعرفة ذاتها لا من اجل استغلالها في اي شيء آخر اصبح هذا الانسان حكيما وعالما وفيلسوفا. ولكن «الحكمة» هذه بدأت تتغير مع بداية العصر الحديث وذلك حين دعا بعض المفكرين الغربيين - امثال فرنسيس بيكون - الى تسخير العلم من اجل السيطرة على الطبيعة. اذن اصبحت هناك مقولة جديدة تؤكد على اهمية الربط بين النظرية والتطبيق وتحث الانسان على استقاء العلم من الطبيعة مباشرة بدلا من الاعتماد على «فلسفة السلف» او «حكمة الاباء» او «علوم الاوائل».

ولقد استطاع الانسان - بالفعل - ان يحقق انجازات علمية وتكنولوجية مهمة عندما نزل الى الميدان - ميدان الواقع - وراح يواجه الطبيعة مواجهة الند للند بعد. ان ظل زمنا طويلا يخافها ويتهيب من منازلتها. نعم لقد استطاع الانسان ان يقلب الامور راسا على عقب وذلك بعد ان امسك بزمام المبادرة واصبح هو سيد الموقف في اغلب الاحيان. لقد عملت الطبيعة منذ ملايين الملايين من السنين على تشكيل الامور بصورة الية لا دخل للاحياء فيها، بل ان الانسان نفسه كان العوبة في يد الطبيعة وكان مصيره محكوما بالظروف المتغيرة وبحسب اختلاف العوامل البيئية المحيطة به في الغالب. ولكن الامر بات مختلفا اليوم، فالانسان هو الذي يتحكم في الطبيعة لا العكس، والانسان هو الذي يشكلها وليست هي التي تشكله. فاذا كانت مسيرة التطور هي التي عملت منذ القديم على تشكيل الانسان وغيره على النحو الذي تريده الطبيعة فان الانسان في نهاية المطاف اصبح قادرا على توجيه مسار التطور على النحو الذي يريده هو بنفسه وذلك بموجب وعي وارادة وتخطيط ومعرفة علمية وانجازات تكنولوجية لم يسبق لها مثيل.

ولكن هل واكبت كل هذه الانجازات العلمية والتكنولوجية التي حققها الانسان ابعاد اخلاقية او قيم انسانية؟ لعل البعض يستغرب طرح مثل هذا السؤال وذلك باعتبار ان العلم ليست له علاقة ضرورية بالاخلاق كما يقال، فالعلم محايد في الاساس ولا شان له بالقيم الانسانية او الابعاد الاخلاقية نظرا لان الانسان نفسه هو صانع العلم والمتحكم فيه وهو الذي يسير به ويوجهه الى الخير او الشر بحسب ما يريد. ولكن الذي ثبت اخيرا هو ان انفصال العلم عن الاخلاق امر لا يجوز السكوت عليه. ولعل هذا الانفصال يذكرنا بـ «الحكمة» القديمة حول طلب العلم من اجل العلم ذاته، ولكننا اليوم نرى ان العلاقة بين العلم والاخلاق قوية بمثل القوة التي تربط بين العلم والتطبيق في حياتنا المعاصرة. اقول انه يجب ان تكون هناك علاقة وطيدة بين العلم والاخلاق في ايامنا هذه لا لان بعض المجتمعات والامم قد درجت - ولا تزال - على استغلال العلم في السيطرة على مجتمعات وامم اخرى فحسب وانما ايضا لان هناك اخطارا عظيمة صارت تهدد البشرية ومن بينها المجتمعات التي تستخدم العلم والتكنولوجيا على اوسع نطاق. فما قولك مثلا في مصائب التلوث بكافة اشكاله او في احتمال استغلال الهندسة الوراثية استغلالا سيئا او في السباق الرهيب في ميدان التسلح النووي مما يحتم على البشر كلهم التامل قليلا في مستقبل الانسان ومصير الحياة على وجه الارض عموما.

كانت هناك - اذن - ثورة علمية وتكنولوجية ولكن الذي واكب كل ذلك لم يكن امدادا اخلاقية او مشاعر انسانية في الغالب الاحيان وانما تحكم في البيئة والانسان معا. كان هناك كشف لاسرار الكون واكبه جهد لاخضاع البشر. كان هناك استغلال لموارد الطبيعة، ولطاقة الانسان على حد سواء. وكانت هناك ثورة صناعية وكشوف جغرافية جديدة ادت جميعها الى معرفة المزيد والى طلب المزيد، فكان هناك سعي الى الحصول على المزيد من المواد الاولية اللازمة للصناعة وكانت هناك رغبة في انتاج المزيد من السلع لتصريفها في المجتمعات الواقعة تحت سيطرة الدول الصناعية. فحصيلة الامر - اذن - انه كانت هناك سيطرة من جانب الدول الصناعية على كثير من دول العالم الثالث اما لاغراض عسكرية سياسية او لاهداف اقتصادية او لاغراض ثقافية او تبشيرية.

على ان الملاحظة التي يجب ذكرها هنا هي ان سيطرة الدول الغربية الصناعية على كثير من شعوب العالم الثالث مثلا قد تمت بموجب علم وتكنولوجيا وتخطيط دقيق وكلها افرازات للعقل وقدراته. قد تقول ان الدوافع التي حفزت الدول الاستعمارية على استغلال شعوب العالم الثالث مثلا كانت دوافع لا اخلاقية او قد يقول غيرك بان الدوافع كانت نزعات عدوانية غريزية او ربما يقول ثالث بان الدوافع كانت تبشيرية او غير ذلك من مبررات ولكن الذي يبقى - في النهاية - هو ان السيطرة تمت بموجب تخطيط محكم واعتماد كبير على العقل مع التسليم تماما بلااخلاقية كل ذلك.

والان... اذا كانت السيطرة على شعوب العالم الثالث قد تمت بموجب تخطيط دقيق معتمد على العقل ومناقض للاخلاق فان تخلص دول العالم الثالث نفسها من تلك السيطرة يجب ان يتم ايضا بموجب تخطيط معتمد على العقل لان كل ذلك متفق تماما مع المبادىء والاخلاق. فما مدى نجاحنا حتى الان في تحقيق ذلك؟



دريشة القبس

الكويت والبحرين

الاخ الكريم بوخالد،

السلام عليكم ورحمة الله وبركاته

انني جد متجبة بافكارك وارائك التي تطرحها من خلال «دريشة القبس»، ولانت نظري في احد الاعداد رسالة الاخ البحريني وشعوره الطيب نحو الكويت، وانني اذ اشكره على هذا الشعور، اود ان ابدي استغرابي للتشابه الكبير في مشاعرنا حيث انني فتاة كويتية واعشق دولة البحرين، اعشق كل ما فيها، ارضها الصغيرة، جزرها الرائعة، اهلها الطيبين ولهجتهم الجميلة، ولطالما تمنيت ان اعيش فيها ولقد همت ان اتقدم بطلب بعثة دراسية هناك خاصة ان جامعة الكويت لم تقبلني في الكلية التي تمنيتها منذ صغري وانا واثقة بانني اذا تقدمت بطلب تلك البعثة فانني سانقبل وسادخل كلية الطب في البحرين، لكن بعد مدة تراجعت عن هذه البعثة، فانا لا استطيع الاستغناء عن وطني الكويت بلد الخير والحب رغم حبي الكبير لبلدي الثاني البحرين، ورغم امنيتي بان اعيش على ارضه وبين اهله، وغرائي الوحيد انني ازور البحرين كلما سنحت لي الفرصة وساستمر على ذلك حتى اموت. والاختلاف الوحيد عن اخي البحريني هو انني لا اعرف ذلك الكم الهائل من المعلومات والتي يعرفها هو عن الكويت، لكني ساحاول ان افعل ذلك به ورجاء اخير يا ابو خالد، وهو ان تخبرنا نتيجة قبول الشاب البحريني عبر دريشتك، وانه لشرف عظيم لنا جميعا ان يتخرج من كليتنا العسكرية شاب بكل هذا الحب والولاء لديرتنا الطيبة.

وتقبل فائق احترامي

اوراد

● هذه الرسالة تجسد العلاقة الطيبة بين اهل الكويت واهل البحرين ... واذا كان احد يشك في صدق هذه العلاقة الحميمة فان هذا الشعور الطيب تجاه الكويت كفيل بازالة كل شيء ..

بوخالد

رأي مباشر

ولكن اطفال الحجارة ... لا عيد لهم

أتى العيد ... ولكن ليس لجميع اطفالنا ... فهناك اطفال صائمون عن الفرحة ... وكيف يفرحون والاب في المعتقل... والام تدافع عن بيتها وتمنع الجنود من اقتحامه وتخريبه كل يوم.

أتى العيد ... ولكن ... اليد التي تصافح بالتهنئة ... قطعت ... والنفوس التي تبتهج بالاعياد... في تربص وترقب...

لقد قرر اطفال الحجارة .. انه لا عيد لهم بعد اليوم .. حتى يفصل الله بينهم وبين القوم الكافرين في جهادهم المقدس.

لقد جربت اسرائيل الحرب الاقتصادية بعد ان فشلت حرب الترويع والارهاب.. فشلت في ان تهز جفن الانتفاضة ... فجاء الحصار الاقتصادي.. بالضبط ... كما فعلت قريش عندما حاصرت النبي ﷺ في شعب أبي طالب .. ولكن !!

في قرية جزنون استمر الحصار لاكثر من شهر... حتى اضطرت احدى الامهات لجمع احذية ابنائها واشعلت النار فيها لتطبخ لهم طعاما .. واذا ... بالجندي يقتحم مسكنها.. ويقلب القدر بما فيه....

هل نجح هذا الحصار الاقتصادي ؟!

الجواب ... اتركه لصحيفة «الجيروزاليم بوست» اليهودية ... حيث حذرت الصحيفة من استخدام العقوبات الاقتصادية ضد الفلسطينيين لان الخاسر الوحيد في هذه الحالة هو اسرائيل. فالشعوب - على حد قول الصحيفة - قادرة على تحمل الضرر الاقتصادي عندما يكون لديها شعور وايمان بانها على حق وان وجودها يعتمد على مقاومتها.

اكثر من ذلك.. ما اعلنه وزير الاقتصاد اليهودي .. من ان .. الخسائر الناجمة عن وقف التصدير من اسرائيل الى الضفة والقطاع وصلت الى ٣٠٠ مليون شيكل... بعد ان دعت قيادة الانتفاضة الى مقاطعة البضائع الاسرائيلية والامتناع عن العمل في المصانع والمزارع الاسرائيلية.

وقد تشكلت رابطة، اسرائيلية باسم (منظمة المتضررين) ... من الحالة الاقتصادية في المؤسسات الاسرائيلية... وهي تتحرك بفعالية لبيان حجم الخسائر المستقبلية على اسرائيل.. في حال استمرار الانتفاضة.

لقد دخلت الانتفاضة شهرها السادس... وقد اعلن اطفالها وفتيانها ... انهم ليسوا اقل شكيمة من الافغان الذين حرروا بلادهم بسلاح الجهاد.. وحده ... وهو الذي اثبت فعاليته على الدوام...

لقد تحررت افغانستان ... فقط لان الجهاد كان من الداخل... وبغض النظر عن التضحيات ... فانه يبقى الطريق .. الطريق الوحيد للحرية ... واما الخسائر... فان الروس خسروا ... وهاهم اليهود يخسرون ... ولم يزل كتاب الله الجليل يردد على اسماع المجاهدين وصايا السماء .. لهم ... للمجاهدين ... فقط:

﴿إن تكونوا تالمون فانهم يالمون كما تالمون، وترجون من الله ما لا يرجون﴾... فهنيئا لاخواني في فلسطين هذا الاتصال الالهي.. هنيئا .. هنيئا...

فيصل الزامل

أسرار الدبلوماسية

● خلاف نشا بين وكيلين مساعدين في وزارة بسبب رغبة احدهما بالتحقيق في ممارسات غير قانونية كانت سائدة في الوزارة، وجاءت تعليمات الوزير بوضع حد لها.

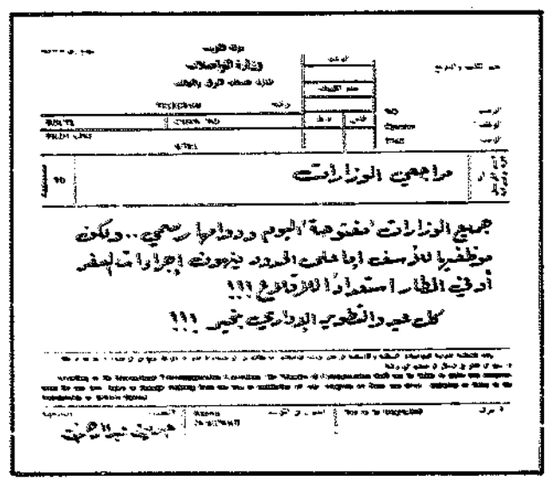
●●●

● مسؤول فوجىء بتعيين مدير في قطاع يتبعه بعد ان كان قد أبدى وجهة نظر بالتريث في شغله.

●●●

● مسؤول في قطاع تطوعي يجري مفاضلة بين بعض المحسوبين عليه لضمهم الى وفد يجري أحدهم لزيارات عمل صيفية «استجمامية»!

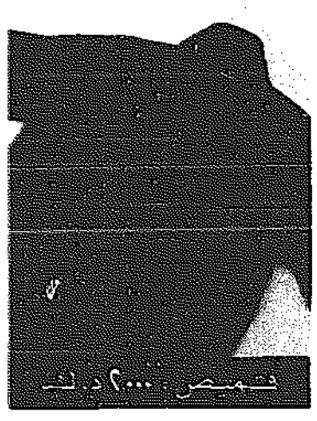
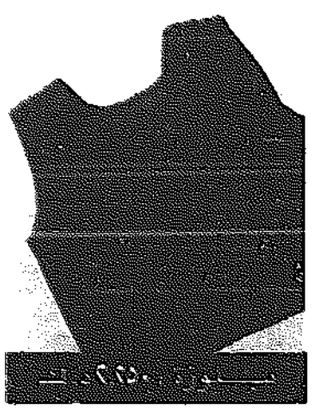
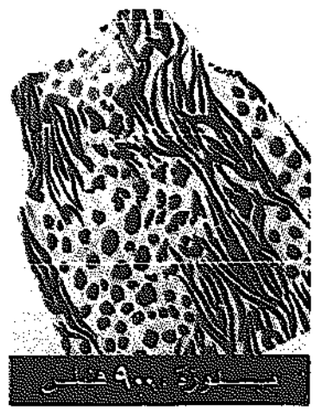
دعاباتي..



بيت التلفزيون والفيديو
تملك عدة صور من الأفلام التالية
آرسنال في مائة عام
صراع الديوك الإنجليزي
أهداف كأس كؤوس أوروبا
أهداف كأس إنجلترا
شريط كيفان التدريبي
حريق - شارع بيروت - مجمع الأرز - س.ب ٢٦٥٥٠٨ - ٢٦٤٣٤٥٦

بمناسبة عيد الفطر المبارك
يسر مركز الفنون
أن يقدم لكم
أوبريت
رحلة سفر
بطولة
محمد المنصور * صابرين

متوفر الآن في جميع محلات الأشرطة
الليلة ٢٦٤١٧٩٩ - ٢٦٤٥٤١٤ - ٢٦٤٥٤١٥
التجاجيل ٢٦٤٩١٢٣ - ٢٦٤٩١٢٤
احجزوا الآن في جميع محلات الأشرطة في الكويت
إبتداء من السهرة الأولى بمسرح مركز الفنون

انتهزوا الفرصة للشراء فقط من فاشن واي

قميص ٢٠٠٠ فلس

بلوزة ٢٤٥٠ فلس

بلوزة ٩٠٠ فلس

جاكيت ٢٤٥٠ فلس


بلوزة وتنورة ٢٤٥٠ فلس

بنطلون ١٥٠٠ فلس
تنورة ١٩٠٠ فلس
عدد محدود من بنطلونات الجينز ١٥ د.ك فقط
(العرض ساري حتى نفاد الكمية)
fashion way
فاشن واي
الموضة كما تحبها.. بأسعار تحبها
الفروانية - سيفواي - الدور العلوي
مواعيد الدوام:
من الساعة ١٠ صباحاً حتى ٩ بعد منتصف الليل

الوفيات في الكويت
حجاب شلاش سالم العنزي (٥٢ سنة) جليب الشيوخ ق/١٨ ش/المخدرم/٢٤٦ ت: ٤٣١١٢٨١، محمود محمد خضير (٦٦ سنة) مسجد زين العابدين قرب دوار جوازات حولي ت: ٥٦٢٩٥٠٥، حمود عبدالله فرج ابو رقية العتيبي (٥٤ سنة)، العقيلة الشارع العام قرب مسجد العثمان ت: ٣٩٠٠٧١٥، زهرة احمد جمعة جيدان أرملة محمد علي الخريس (٦٣ سنة) حسينية الياسين، المنصورية ت: ٥٦٤٠٠٠٧.

القبس
الاحد ١٥/٥/١٩٨٨ م
Sunday, 15/5/1988
العدد ٥٧٥٠ - No. 5750
طبع من عدد اليوم الاحد
١٠٦٨٨٦ نسخة
مؤسسة التحقق من الانتشار
A.B.C.

كل عام وانتم بخير وعساكم من عواده
مطعم زهرة المدائن حولي الفحيحيل
أن يهنئكم بحلول عيد الفطر السعيد ويقدم لكم وباسعار خاصة لهذه المناسبة السعيدة
● حلويات عربية كيلو ٣ دينار ● معمول بالفستق درزن ١/٢٥٠ دينار ● معمول بالجوز والتمر ١/٠٠٠ دينار
● بيتي فور كيلو ١/٢٥٠ دينار ● غريبه كيلو ١/٢٥٠ دينار
● خروف بلدي ٤٥/٠٠٠ دينار ● ديك رومي ١٢/٠٠٠ دينار ● خروف تركي - استرالي ٢٥/٠٠٠ دينار
بالاضافة الى جميع أنواع المشويات والمعجنات والمقبلات
حولي - شارع تونس تليفون/٢٦١٣٢٠٩ ٢٦٤٣٤٣١
الفحيحيل ش البحر - الطريق الساحلي/٣٩٢٣٠٩٩ ٣٩١٠٩١٧

صناديق الوطني للاستثمار
أسعار الوحدات (بالدولار الأميركي) في ١٩٨٨/٥/١٥

اسم الصندوق	سعر البيع	سعر الشراء
سندات	١١٨/٠٢	١١٧/١٤
أسهم دولية	٨٦/٤٦	٨٥/٠١

بنك الكويت الوطني ش.م.ك
البنك تعرفه وتثق به منذ عام ١٩٥٢

طبعة ثانية

القبس

٢٨ صفحة
١٠٠ فلس

رئيس التحرير
محمد جاسم العثمان

الاحد ٢٩ رمضان ١٤٠٨ هـ ـ ١٥ مايو (ايار) ١٩٨٨م ـ السنة السابعة عشرة ـ العدد ٥٧٥٠ ـ الكويت
AL-QABAS — Sunday, 15 May 1988 — 17th Year, No. 5750 — Kuwait.

Wrangler رانكلر
Le Nara لينيرا
وصلت دفعة جديدة من ليينيرا
فساتين وبنطلونات جينز وقمصان شيرت وتي شيرت
ألوان جذابة وموديلات حديثة
متوفر لدى مركز رانكلر

سوق الكويت الكبير	سوق الوطية	مجمع زهرة	سوق المسيل	الفحيحيل
السدارة	خلف الشيراتون	المالية ـ السرداب	قرب معبر للطيران	عمارة نايف الديس
٢٤٠٢٧٥٩٥	٢٤٢٦٣٨٤٥	٥٧٢٩٣٧٢٥	٢٤٢١٨٠٤٥	٢٩٢٧٢٩٩٦٥

قطعت ٢٤٠٠ كلم ذهابا وإيابا واحرقت ٥ ناقلات بينها الأكبر في العالم

الطائرات العراقية دمّرت أسطول النفط الإيراني في «لاراك»

المنامة، بغداد ـ أ.ب ـ كانت اكبر ناقلة نفط في العالم تشتعل امس هي واربع سفن اخرى ـ احداها مهددة بالغرق ـ بعد غارة عراقية ضخمة على مركز تحميل النفط الايراني الرئيسي في مضيق هرمز قطعت خلاله الطائرات العراقية ١٢٠٠ كم ذهابا فقط للوصول الى اهدافها.

ويقول مسؤولو ملاحة في المنامة ان ١٦ ملاحا على الاقل اعتبروا بعداد المفقودين من جراء الغارة فيما اشارت تقارير اولية الى ان جميع البحارة قد اجلوا عن السفن المشتعلة.

وتفيد الانباء بان عددا كبيرا من سفن القطر والانقاذ الايرانية كانت تحاول اطفاء الحرائق التي شبت على الناقلة العملاقة «سيوايز جيانت» التي ترفع علم ليبيريا وتبلغ حمولتها ٥٦٤٧٣٩ طنا، وهي اكبر سفينة في العالم. واضافت الانباء ان الزيت يتسرب من الناقلة وان التقارير اللاسلكية الواردة من بعض السفن المضروبة اشارت الى ان عدد بحارة «سيوايز جيانت» يبلغ خمسين وليس ستة وثلاثين كما ذكر سابقا. وقالت انه يبدو ان اربعة عشر من بحارتها قد فقدوا.

■ فقدان بعض البحارة وقصف زوارق قطر وانقاذ وسفينة نخائر

وقالت التقارير ايضا ان اثنين من بحارة الناقلة «بورما الديفر» التي تحمل ٤٥٧٨٤١ طنا وترفع العلم البريطاني قد فقدا. وتعتبر هذه الناقلة من اكبر الناقلات في العالم، غير انها كانت الاقل تضررا خلال الضربة.

وتستخدم هاتان الناقلتان كمستودعات نفطية.

«لويدز» أوضحت ان المقاتلات العراقية احالت الناقلة «سيوايز جيانت» الى حطام كما اشعلت ناقلتين اخريين مرتبطتين بها للتعبئة.

وقالت مصادر ملاحية ان السفينتين اللتين اشتعل بهما حريق هما الناقلة الاسبانية «برشلونة» التي تبلغ حمولتها ٢٣٥ الف طن والسفينة «ارجوسي».

وقالت «لويدز» ان بعض البحارة انقذوا من الناقلة «برشلونة» ولكن اربعة بحارة مفقودون وقالت المصادر ان «برشلونة» كانت تفرغ.

كما قالت المصادر ان من بين السفن التي ضربت الناقلة «خرك» التي تملكها ايران وتبلغ حمولتها ٢٣١٫٧١٢ طنا وقالت انه لم ترد انباء حتى الان عن مصير طاقمها.

واوضحت المصادر ان اعدادا كبيرة من زوارق القطر والانقاذ الايرانية دمرت في الضربة الجوية العراقية.

البيان العسكري العراقي الذي اعلن عن الغارة قال ان اعدادا كبيرة جدا من الطائرات الحربية العراقية سددت ضرباتها بعد ظهر امس الى ناقلات النفط العملاقة في جزيرة «لاراك».

صدام فجأة في عمان

عمان ـ كونا ـ وصل الرئيس العراقي صدام حسين الى العاصمة الاردنية مساء امس في زيارة مفاجئة للاردن.

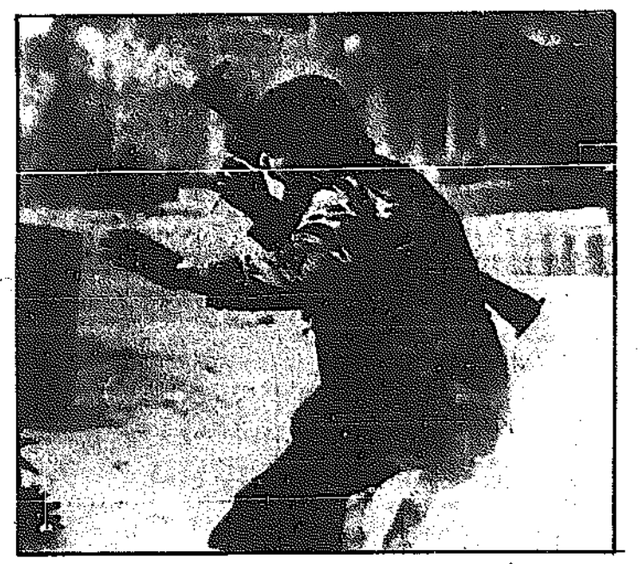
وقد جرى له في مطار عمان العسكري استقبال رسمي كبير حيث كان العاهل الاردني الملك حسين في مقدمة المستقبلين كما كان في الاستقبال ولي عهد الاردن وكبار رجال الدولة والسفير العراقي في عمان.

ويرافق الرئيس صدام في هذه الزيارة النائب الاول لرئيس مجلس الوزراء طه ياسين رمضان ووزير الخارجية السيد طارق عزيز.

دمشق: حزب الله حالة شاذة تستدعي معالجة فورية وجذرية

٧ آلاف جندي سوري ينتشرون في «الضاحية»

■ ٤ قتلى و٤٢ جريحا بمعارك جديدة بين الحزب و«أمل»



● مقاتل من «أمل» خلال هجوم على مقر «لحزب الله» (رويتر)

بيروت ـ الوكالات ـ وجهت سوريا امس انذارا شديدا الى «حزب الله» بشان القتال الدائر حاليا في الضواحي الجنوبية للعاصمة بيروت بين الحزب وحركة امل، فيما قالت مصادر مقربة من دمشق ان السلطات السورية قد اتخذت قرارا بدخول الضاحية وذلك بعد تاكيد الرئيس السوري حافظ الاسد بان بلاده لن تتخلى عن لبنان.

مصدر امني مسؤول في القوات السورية العاملة في لبنان قال في بيان له امس «اصبح حزب الله يشكل حالة شاذة على الوضع في لبنان.. وان هذه الحالة تعرقل الهدوء والاستقرار ولابد من معالجتها فورا وبشكل جذري».

واكد ضابط من امل لرويتر ان سوريا ابلغت نبيه بري صباح امس قرارها بتمديد الخطة الامنية الى الضاحية لوقف الحرب الدامية.

واضاف ان القرار السوري جاء بعد ان رفض حزب الله التحذيرات السورية والجهود السلمية.

وتصل قوات سورية من منطقتي البقاع والشمال برئاسة العميدين

(البقية على الصفحة ٢٤)

٦ قتلى و٤٠ جريحا بمعارك «فتح» والمنشقين

بيروت ـ الوكالات ـ قتل ستة اشخاص واصيب ٤٠ اخرون بجروح نتيجة الاشتباكات التي وقعت منذ فجر امس وحتى الظهر بين حركة فتح التي يتزعمها السيد ياسر عرفات وحركة «فتح المنشقة» التي يتزعمها ابو موسى.

وقالت مصادر فلسطينية انه اتفق بعد اجتماع عقدته الاحزاب اليسارية اللبنانية والمقاومة الفلسطينية على وقف اطلاق النار ابتداء من ظهر امس في مخيم برج البراجنة للاجئين الفلسطينيين جنوبي بيروت.

ومضت المصادر تقول ان الاشتباكات خفت اثر ذلك حيث ساد هدوء مشوب بالحذر.

وقالت المصادر ان الاشتباكات اندلعت منذ مساء الجمعة وتواصلت امس بجميع الاسلحة. واوضحت ان القتال بدأ باطلاق القذائف الصاروخية والاسلحة الالية وبلغ ذروته باستخدام مدافع الهاون من عيار ٨٢٫٦٠ ملم.

واضافت المصادر ان القذائف كانت تتساقط صباح امس بمعدل ٣ قذائف كل دقيقة على مخيم برج البراجنة الذي يقيم فيه ١٧ الف شخص.

(البقية على الصفحة ٢٤)

سجل مجتمع

بعد ضربة «لاراك» نقول للمقاتل العراقي: «لا اراك الله الا نصرا.. وراء نصر».

مقتل متسلل بتبادل اطلاق النار في منطقة العبدلي

ذكرت ادارة العلاقات بوزارة الداخلية ان متسللا ودوريه حدود تبادلا اطلاق النار في منطقة العبدلي عندما اكتشفت الدورية محاولته دخول البلاد بطريقة غير مشروعة.

وقد اطلق المتسلل النار فاصاب حارس الحدود مبارك مشعل المطيري وعندما حاول الفرار ... اطلق عليه احد رجال الدورية النار فاصابه وتم نقله الى المستشفى حيث فارق الحياة.

وقد ضبط بحوزة المتسلل ويدعى حسين ـ ب عراقي الجنسية مسدس واربعة مخازن بها ٦٢ طلقة نارية.

الداخلية والمالية تدرسان مشروع تحويل مراكز الحدود الى مدن

كتب عباس ناظم:

علمت «القبس» بان اجتماعا عقد امس بين المسؤولين بوزارة المالية وعدد من القيادات الامنية بوزارة الداخلية حيث جرت مناقشة سبل تنفيذ مشروع حيوي اعدت له دراسات متكاملة لتحويل مراكز الحدود الى مدن..

المشروع في حالة تنفيذه سيحول دون دخول الشاحنات للكويت التي كثيرا ما تستغل في تهريب الممنوعات كالاسلحة والمتفجرات والمشروبات الروحية والمخدرات اذ ستنشأ مخازن مبردة كبيرة على الحدود لاستقبال هذه الشاحنات ومنعها من دخول

(البقية على الصفحة ٢٤)

الساعة الآن

الظهر	:	١١,٤٤
العصر	:	٣,٢٠
المغرب	:	٦,٣٣
العشاء	:	٨,٠٠
الامساك	:	٣,١٦
الفجر	:	٣,٢٦

في القبس اليوم

عودة وزير الصحة من جنيف، وأبرز قرارات منظمة الصحة العالمية (ص٥)

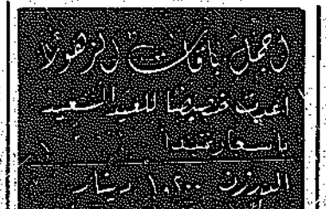
الباب المفتوح (ص٦)

ترقيات بالاختيار في وزارة التربية (ص٧)

خدمات (ص٢٥)

الآن في الأسواق
فرقة الأسود الخمسة المشهورة
الكلمة: للأبناء الكويت الحبيبة
اللحن: خليجي ـ لبناني

إسمعوا هذا الشريط فهو شريط الموسم
اطلب نسختك من شريط محمد الأسمر وفرقة الدرة الشعبية
مع تحيات: تسجيلات صنعاء خيطان الجديدة ت: ٤٧٤٩٢٣٠


أجمل باقات الزهور
أعدت خصيصا للعيد السعيد
بأسعار تبدأ
الدزن ١٠٫٤٠٠ دينار
توصل لأي مكان في الكويت

في رسالة للأمير

عرفات يناشد العالم الإسلامي التدخل لحماية المقدسات

■ ١٤٠ جريحا في اشتباكات الحرم

■ تعزيزات عسكرية اسرائيلية بالقدس وغزة

ناشد رئيس منظمة التحرير الفلسطينية السيد ياسر عرفات قادة الامة الاسلامية التحرك الفعال على الصعيد الاسلامي والدولي لحماية المقدسات الاسلامية وحماية المدنيين الفلسطينيين في الاراضي العربية المحتلة. وجاءت هذه المناشدة في برقية بعث بها السيد عرفات الى سمو امير البلاد رئيس القمة الاسلامية بعد المواجهات التي جرت بين القوات الاسرائيلية والفلسطينيين في ساحة الحرم القدسي الشريف:

سلطات الاحتلال حركت امس تعزيزات عسكرية جديدة الى القدس وقطاع غزة تحسبا لمواجهات عنيفة بين المواطنين الفلسطينيين والقوات الاسرائيلية في ذكرى اغتصاب فلسطين التي تصادف اليوم.

وكانت تلك السلطات قد ارسلت قبل ذلك قوات اضافية الى القدس في محاولة لمنع وقوع مظاهرات ضد الاحتلال بعد صلاة الجمعة الاخيرة في شهر رمضان، لكن تلك القوات فشلت في وضع حد لمقاومة الشعب الفلسطيني وانطلقت مظاهرات بعد الصلاة

(البقية على الصفحة ٢٤)

دعوة الشيخ سعد لزيارة مصر

تسلم سمو ولي العهد ورئيس مجلس الوزراء الشيخ سعد العبدالله السالم الصباح دعوة رسمية لزيارة جمهورية مصر العربية وجهها اليه الدكتور عاطف صدقي رئيس مجلس الوزراء المصري وقد قبل الدعوة على ان يحدد موعدها فيما بعد.

صرح بذلك السيد سعيد رفعت سفير مصر لدى دولة الكويت لوكالة انباء الشرق الاوسط عقب استقبال سمو ولي العهد له امس.. وقال انه تم خلال المقابلة بحث العلاقات الثنائية بين البلدين في مختلف المجالات وامكانات دعمها في المرحلة المقبلة.

في رسالة للأمير

سياسة جديدة لتعيين الخريجين الكويتيين في الوظائف

■ لجنة برئاسة النوري تبحث الواقع الوظيفي مع القيادات الادارية

■ منهج تدريبي متكامل لتهيئة الخريجين لشغل الوظائف العامة قبل تعيينهم

كتب يوسف محمد السميط:

تواصل لجنة رفيعة المستوى شكلها مجلس الخدمة المدنية برئاسة وزير التربية ووزير التعليم العالي بالوكالة السيد عبدالله النوري بحث اوضاع خريجي الجامعة والمعاهد الكويتيين ووسائل تأهيلهم لشغل الوظائف الحكومية والالتحاق بسوق العمل بشكل عام وفق الاحتياجات الفعلية للعمل.

وتعمل اللجنة التي عقدت سلسلة من الاجتماعات، على وضع حلول عاجلة ومستقبلية للتوظيف في نطاق سياسة جديدة يجرى وضع اسسها انطلاقا من الجهود القائمة للتطوير الاداري، وقد بدأت اللجنة في دعوة القيادات الوظيفية بالوزارات الى اجتماعاتها للوقوف على تصوراتهم والحصول على المعلومات اللازمة لاداء مهمتها بصورة واقعية تأخذ في الاعتبار احصاءات شاملة اعدها ديوان الموظفين حول الوضع الوظيفي الحالي للخريجين في اجهزة الدولة، والاعداد المتوقع تخرجها خلال السنوات الاربع المقبلة من الجامعة ومعاهد التعليم التطبيقي والتدريب، وكذلك تصورات الديوان لمسألة الاحلال الوظيفي في المرحلة المقبلة.

وعلمت «القبس» ان اللجنة اعتمدت اطارا تدريبيا يسبق التحاق الخريج بالوظيفة الملائمة لتخصصه شاركت في وضعه جامعة الكويت والهيئة العامة للتعليم التطبيقي والتدريب. يبدأ ببرنامج تمهيدي لخريجي الكليات النظرية وتعقبه برامج في فروع مختلفة تشمل مكاتب خدمة المواطن، الحاسب الآلي والميكروفيلم، وبرنامج للتدريب على التخطيط والمتابعة، بحيث لا يعين الخريجون من الدراسات الانسانية في الوظائف الادارية الا بعد اجتياز البرنامج التدريبي الاساسي واحد البرامج التدريبية الاخرى. وتعمل اللجنة من خلال ذلك على اعتماد منهج متكامل لتهيئة الخريجين لشغل الوظائف يأخذ في الاعتبار تنمية درجة الوعي لديهم بالتكوين المؤسسي للدولة والالمام بمفهوم العملية الادارية، واكسابهم مهارات عملية في الاتصال الاداري، واثراء القيم والاتجاهات الايجابية للعمل اعتمادا على الدراسة الكافية لواجبات وحقوق موظف الخدمة العامة.

(تفاصيل ص ٢٣)

(طالع ص ٤)

المجلس الأعلى للطيران المدني:

لا زيادات على أسعار التذاكر

قرر المجلس الاعلى للطيران المدني عدم الموافقة على تطبيق اية زيادة على اسعار تذاكر السفر السائدة التي درجت على البيع بها شركات الطيران ومكاتبه وكلاء السفر والسياحة العاملة في الكويت.

وذكر مصدر مسؤول في الادارة العامة للطيران المدني ان المجلس الاعلى للطيران المدني قد عقد اجتماعا استثنائيا امس برئاسة وزير الدولة لشؤون الخدمات رئيس المجلس الاعلى المهندس عيسى محمد المزيدي لبحث موضوع اسعار بيع تذاكر السفر جوا من الكويت والعودة والخاصة بالتذاكر التشجيعية «الاكسكيرجن» حيث قرر المجلس عدم الموافقة على اية زيادة على اسعار التذاكر السائدة في الكويت.

وقال المصدر ان الادارة العامة للطيران المدني وعلى ضوء قرار المجلس المذكور قامت بابلاغ جميع شركات الطيران العاملة في الكويت بقرار المجلس الاعلى.

واشار المصدر ان المجلس الاعلى للطيران المدني قد سبق وان طلب من الادارة العامة للطيران المدني بالتعاون مع مؤسسة الخطوط الجوية الكويتية اعداد دراسة اقتصادية للسوق المحلية لمختلف القطاعات والتي على ضوئها يمكن اقتراح نسب الزيادة او النقصان لاسعار تذاكر السفر وعرض هذه الدراسة على المجلس الاعلى.

اليوم في القبس

المحمة

اسرار الفداء

بقلم: سعد البزاز (الحلقة ٣ ـ ص١٩)

صفقة دولية ثلاثية مهدت لغزو الفاو

■ اسرائيل تسرب للصحافة تقارير كاذبة تشكك في موقف العراق ■ العراقيون يسقطون طائرة اسرائيلية مسيرة قبل الغزو

يقودها شولتز ومورفي ووايتهيد وولترز

هجمة أميركية على الشرق الأوسط

■ توقع فشل واشنطن في اقناع العرب بمبادرتها

عواصم ـ «القبس» والوكالات ـ يبدو ان الولايات المتحدة قررت القيام بهجمة دبلوماسية تجاه الشرق الاوسط. ففي الرياض اعلن جون وايتهيد مساعد وزير الخارجية الاميركية ان وزير الخارجية جورج شولتز سيبدأ جولته الجديدة للمنطقة في ٤ يونيو، فيما علم بالرياض ان مساعد الوزير الاميركي لشؤون الشرق الاوسط ريتشارد مورفي سيصل الى السعودية في ٢ يونيو.

الى القاهرة ـ يصل اليوم ـ الاحد ـ فيرنون وولترز مندوب الولايات المتحدة الاميركية الدائم للامم المتحدة ومجلس الامن في زيارة لمصر تستغرق يومين في اطار جولته بالمنطقة تشمل كلا من مصر والاردن والعراق وسوريا واسرائيل.

ويجري المندوب الاميركي محادثات مع كل من الدكتور عصمت عبدالمجيد نائب رئيس الوزراء ووزير الخارجية والدكتور بطرس غالي وزير الدولة المصري للشؤون الخارجية ود. اسامة الباز مدير مكتب الرئيس للشؤون السياسية.

وكان د. عبدالمجيد قد بحث امس مع فرانك ويزنر السفير الاميركي بالقاهرة

(البقية على الصفحة ٢٤)

مؤسسة السدرة للانتاج الفني
تقدم لكم
مسرحية الموسم الكوميدية
ع الريف
تأليف/ نهاد دهام
اخراج/ جميل الشرقاوي
بالاشتراك مع
عبدالحسن مجرم المسرحي
وديكور فهدي براده
نجمة المسرح الأولى/ الفنانة
سهير البابلي
الفنان
أحمد بدير
نجم الكوميديا الصاعد
الفنان الكبير
حسن عابدين
الفنان القدير
حسن حسني
أسعار الدخول ١٠/١٥/٢٠/٣٠ دينار
للاستفسار: سينما الأندلس ٤٦١١٥٠٠

ميتيران يبذل آخر محاولاته مع «الوسط»

روكار يؤيد حل البرلمان الفرنسي

باريس - رويتر - يبذل الرئيس الفرنسي فرانسوا ميتيران اخر محاولة لاقناع سياسيي الوسط بالانضمام الى الحكومة الفرنسية الاشتراكية الجديدة وتجنب اجراء انتخابات عامة في يونيو المقبل.

وقال ميشيل روكار رئيس الوزراء الفرنسي الذي قد تكون حكومته التي مضى على تشكيلها ثلاثة ايام اقصر الحكومات عمرا في تاريخ فرنسا ان الرئيس ميتيران سيجري محادثات اخيرة مع سياسيي الوسط «ثم يقرر بعد ذلك ما اذا كان سيحل البرلمان ام لا».

وقال معلقون سياسيون ان من غير المرجح ان يهتم سياسيو الوسط بدعوة الرئيس ميتيران الى الانضمام الى الحكومة وستتم الدعوة الى اجراء انتخابات ولكن لم يعرف ما اذا كان الرئيس ميتيران سيعلن حل البرلمان على الفور.

ويتعين على الرئيس ميتيران ان يعلن تلك الانباء في موعد اقصاه غدا الاثنين اذا كان سيفي بتعهده بالا يزعج الناخبين خلال عطلاتهم في يوليو او اغسطس.

روكار اوضح انه يحبذ حل البرلمان واجراء انتخابات جديدة. وقال ان ميتيران لا يزال يدرس هذه المسالة.

واضاف في اول مؤتمر صحفي يعقده منذ توليه رئاسة حكومة اقلية يوم الثلاثاء الماضي «ان فرنسا بحاجة الى الوضوح. واشعر ان علينا الا نتوانى في هذا».

وقال روكار ان عنصر الوقت يجعل هذا المطلب ملحا وان قضايا دولية مهمة كنزع السلاح وبناء اوروبا متحدة ينبغي ان يكون لفرنسا دور فيها.

ومضى قائلا «وليس بمقدورنا فعل هذا في وجود حكومة تواجه احتمال ان تفقد اغلبيتها من يوم ليوم».

واضاف «ان الحكومة بحاجة لاغلبية برلمانية مستقرة».

واضاف روكار (٥٧ سنة) قوله ان «الانفتاح» على الوسط السياسي الذي عرض الرئيس ميتيران القيام به اثناء حملته لاعادة انتخابه رئيسا لفرنسا قد تم بالفعل الا انه قوبل برد سلبي.

وقالت لجنة حكومية لمتابعة وسائل الاعلام انها تحقق في ادعاء بان احدى قنوات التلفزيون الفرنسي عرضت صورة للرئيس فرانسوا ميتيران في خلفية مقدمة نشراتها الاخبارية.

وقالت اللجنة القومية لحرية الاعلام في بيان انها تحقق في تقرير نشرته صحيفة «لوكوتيديان دي باري».

وكانت الصحيفة قد قالت ان صورة الرئيس ميتيران ظهرت لجزء من الثانية في خلفية مقدمة نشرة الاخبار على القناة الثانية.

وقالت ايلي فانير رئيسة قسم الاعلام بالقناة الثانية ان اكتشاف اذاعة الصورة كان مفاجاة للقناة الثانية التي كانت قد عهدت لشركة باعداد مقدمة النشرة منذ عام. ونفت فانير ما قالته الصحيفة من ان الصورة استخدمت بهدف التاثير في الرأي العام.

وقالت انه يبدو ان الصورة ظهرت مرة واحدة لمدة خمس ثانية.

في رسالة حملها مصطفى خليل

مبارك طالب بيريز بالتغلي عن «لاءاته» الجديدة

القاهرة - القبس:

اكدت مصادر دبلوماسية مطلعة بالقاهرة ان الرئيس المصري حسني مبارك بعث مؤخرا برسالة الى شمعون بيريز وزير الخارجية الاسرائيلي طالبه فيها بان يلتزم ببيان الاسكندرية الذي صدر اثناء زيارة بيريز لها عندما كان رئيسا للوزراء عام ١٩٨٦ وموافقته على عقد المؤتمر الدولي والتخلي عن «اللاءات» الجديدة التي تضمنها برنامجه الانتخابي.

وذكرت المصادر ان مبارك اكد في رسالته التي حملها الدكتور مصطفى خليل نائب رئيس الحزب الحاكم بمصر اثناء حضوره اجتماعات الاشتراكية الدولية ان تراجع بيريز عن بيان الاسكندرية يعطي الحق لاطراف الاخرى في التراجع عن اي التزامات تجاه اسرائيل.

من ناحية اخرى كشفت تقارير وزارة الخارجية المصرية حول الجولات الثلاث السابقة لجورج شولتز وزير الخارجية الاميركي لمنطقة الشرق الاوسط انها لم تسفر عن ازالة الصعوبات المتصلة بالمؤتمر الدولي ولكنها تناولت تلك المشكلات بتفاصيل اكثر من اي وقت مضى. وان جورج شولتز اكد خلال تلك الجولات على انه يجب على منظمة التحرير الفلسطينية قبول القرار ٢٤٢ والاستعداد للتفاوض مع اسرائيل ونبذ العنف لان ذلك يؤهلها في رأي واشنطن للاشتراك في المؤتمر الدولي ولكن لا يؤهلها للاشتراك في المفاوضات.

منتقدا مجلس الأمن لعدم تطبيق القرار ٥٩٨

رمضان: الحق لا يعاد الا بالقوة

بغداد - كونا - وصف عضو مجلس قيادة الثورة النائب الاول لرئيس الوزراء العراقي السيد طه ياسين رمضان تحرير شبه جزيرة الفاو من محتليها الايرانيين بانه «بداية لمرحلة جديدة» مؤكدا ان «الحق لا يعاد الا بالقوة».

وقال في حديث لجريدة «العراق» نشرته امس ان العراق قدم في عملية تحرير الفاو «تاريخا جديدا وحالة جديدة باعادة الارض العربية بقوة السلاح وليس بالاستجداء والتمني من المنظمات والدول الاخرى».

واكد في حديثه الذي نقلته وكالة الانباء العراقية ان تحرير الفاو سيكون له «انعكاس على المستقبل العربي» لانه كان «هزة من الاعماق للروح العراقية» مشيرا الى انه اعاد «الثقة بالنفس عند العراقيين والعرب في كل مكان».

ودعا السيد رمضان الايرانيين الى ان «يفتشوا ويفكروا بحالة جديدة لانهاء الحرب عن طريق السلام بعد ان كانوا يعدون الفاو احد الاهداف الكبيرة لاحتلال البصرة وبالتالي العراق».

وانتقد مجلس الامن الدولي لعدم تطبيق القرار رقم ٥٩٨ رغم مرور تسعة اشهر على صدوره وقال «لم يخط مجلس الامن اية خطوة على تنفيذه».

واوضح ان العراق «لا يطالب بتحرير اي شبر من ارض عربية محتلة بالاستجداء ولا من خلال المنظمات الدولية» مؤكدا ان «الحق لا يعاد الا بالقوة مع الاحترام للمنظمة الدولية».

وشدد على ان واجب الدول التي تدعو للسلام ان تسهم وتعمل بشكل سريع وجدي على انهاء الحرب العراقية - الايرانية.

ووصف رمضان قرار المملكة العربية السعودية بقطع العلاقات مع ايران بانه «قرار صائب وجريء يحظى باحترام كل دول العالم».

وحذر من ان «اية محاولة في الخرطة مع حكام ايران وغض النظر عن تدخلهم بالشؤون الداخلية ما هو الا تاجيل وقوع الشر والاعتداء وليس الغاء». وهذه خدمة للجانب الايراني لكي يظلم خطته لمواجهة الاقطار العربية دولة .. دولة».

محادثات بين اسلام آباد ونيودلهي

تعزيزات هندية الى «المعبد الذهبي»

امريتسار - الوكالات - تم امس ارسال تعزيزات اضافية من ٣٠٠ جندي من القوات الخاصة للانضمام الى اكثر من ٣٠٠٠ من البوليس شبه العسكري و٢٠٠ من القوات الخاصة الذين يطوقون المعبد الذهبي في امريتسار.

وكانت قوات الكوماندوز قد سيطرت على مطبخ وعدة مبان تقع عند مشارف المجمع في غارة شنتها وسط الظلام.

غير ان البوليس قال انه لا يريد الدخول الى المنطقة الوسطى في المعبد لاخراج المتشددين السيخ الذين يقاتلون من اجل وطن قومي مستقل سيخ في ولاية البنجاب الشمالية.

وفي مدينة تشانديغار عاصمة ولاية البنجاب اعتقل البوليس براكاش سينغ بادال رئيس وزراء الولاية الاسبق و٧٨ من مؤيديه لمحاولتهم التوجه الى امريتسار لاستئناف الطقوس الدينية في المعبد والتي توقفت نتيجة للقتال.

وسيجري ابقاء هؤلاء قيد الاحتجاز لمدة سبعة ايام بتهمة خرق حظر التجول الذي فرضته السلطات في ضوء استمرار اعمال العنف.

وفي غضون ذلك بدأت في نيودلهي محادثات تستمر ثلاثة ايام بين مسؤولين هنود وباكستانيين كبار يتوقع ان تتركز على اتهامات هندية بان اسلام اباد تسلم المتطرفين السيخ وهي تهمة ترفضها باكستان.

وقالت مصادر في الحكومة الهندية ان وزير الداخلية الهندي سي. جي. سوميا سوف يعرض على نظيره الباكستاني سيد خالد محمود وثائق تدل على «تورط» باكستان في تهريب اسلحة عبر الحدود الى البنجاب لمساعدة الانفصاليين السيخ في تمردهم ضد الحكومة.

من ناحية اخرى ذكرت وكالة انباء «برس تراست» الهندية ان لجنة المراقبة المالية الهندية انتقدت بشدة الحكومة بسبب قرار لشراء غواصات المانية غربية في صفقة اثارت مزاعم عن وجود عمليات فساد.

وقال تقرير للجنة نشر في البرلمان ان الهند اخفقت في الحصول على افضل صفقة بشرائها اربع غواصات من الشركة الالمانية الغربية.

ونسبت الوكالة الى التقرير قوله ان الحكومة تعاقدت مع الشركة لشراء غواصة وهو خيار لا يعتبر الافضل من الناحية الفنية.

الاتحادي تخلى عن وزارة الداخلية

المهدي أعلن تشكيل حكومة الوفاق الوطني

الخرطوم - واع - شكل السيد الصادق المهدي رئيس الوزراء السوداني امس حكومة وفاق وطني تضم ٢٧ وزيرا.

ويتكون الائتلاف الجديد من احزاب الامة والاتحادي الديمقراطي والجبهة الاسلامية والقومي السوداني وبعض الاحزاب الجنوبية.

ويأتي التشكيل الجديد بعد نجاح المهدي فجر امس في اقناع حليفه في الحكومة السابقة الاتحادي الديمقراطي بالتخلي عن وزارة الداخلية التي كان يشغلها سيد احمد الحسين نائب الامين العام للحزب الاتحادي الديمقراطي.

وقال المهدي في مؤتمر صحفي قبل ظهر امس ان توزيع نسب المشاركة في الحكومة على الاحزاب المؤتلفة كانت ١٥ حقيبة لحزبه «الامة» و٦ للاتحادي و٥ لكل من الجبهة والجنوبيين ووزارة واحدة للحزب القومي السوداني.

ولم يعط رئيس الحكومة تفصيلات اخرى عن الوزراء الجدد وقال ان ذلك سيتم حين اداء اليمين الدستورية في وقت لاحق اليوم.

واعرب عن ثقته بان حكومته الجديدة ستكون حكومة قوية ومتماسكة قادرة على مواجهة مشاكل البلاد ووضع الحلول لها.

مؤتمر الأمن والتعاون الأوروبي

مشروع بتمديد العمل بمباحثات نزع السلاح ... وازالة الاضطهاد

فيينا - ق ن ا - تقدمت مجموعة الدول المحايدة وغير المنحازة الاوروبية التسع في فيينا امس الاول بمشروع اتفاقية ختامية الى الجولة الثالثة لمؤتمر الامن والتعاون في اوروبا المنعقد هنا حاليا منذ ١٨ شهرا.

ويتضمن مشروع الاتفاقية مقترحات حول البنود الرئيسية الثلاثة التي يعالجها المؤتمر وهي الامن العسكري والتعاون الاقتصادي وضمان حقوق الانسان في اوروبا.

وترى الدول التسع وهي النمسا وفنلندا وسويسرا والسويد ويوغسلافيا وقبرص ومالطا وليختنشتاين وسان مارينو ان يتم اجراء ثلاثة اجتماعات استشارية بين الدول الخمس والثلاثين المشاركة في المؤتمر قبل انعقاد الجولة الرابعة منه وتشكيل هيئات رقابة مشتركة لمتابعة تنفيذ القرارات من قبل الدول الاوروبية.

وفي مجال الامن العسكري دعت الدول التسع الى الالتزام بمبادىء معاهدة هلسنكي حول الامن والتعاون في اوروبا وتمديد العمل بمباحثات نزع السلاح والامن العسكري والنووي الجارية حاليا ضمن المؤتمر.

وركز مشروع الوثيقة الختامية الذي صادق عليها يوم الجمعة وزراء خارجية الدول التسع المذكورة على مشكلة حقوق الانسان وطالبت الدول الاوروبية الاخرى المشاركة في المؤتمر عدا البانيا بالاضافة الى اميركا وكندا الى تطويع قوانينها وتشريعاتها لازالة جميع انواع الاضطهاد السياسي والديني والعرقي والقومي للانسان.

وحول مسالة التعاون الاقتصادي بين دول المعسكرين الشرقي والغربي في اوروبا اقترح المشروع تحسين شبكات الاتصالات وازالة الحواجز الاعلامية والثقافية وضمان سيولة المعلومات كخطوة اولى لبناء الثقة بين المعسكرين وتمهيد السبيل لتعاون اقتصادي متين في المستقبل.

وكان وزراء خارجية الدول التسع المذكورة قد بدأوا اجتماعهم المشترك هنا امس لاعداد مشروع الوثيقة الختامية للمؤتمر بعد ان برزت خلافات داخل المؤتمر ادت الى تاجيل اختتام اعماله لمرتين متتاليتين منذ انعقاده في شهر اكتوبر ١٩٨٦.

يقودها شولتز ومورفي ووايتهد وويزنر

الحكومة اليوغلافية تواجه امتحانا عسيرا

بلغراد - كونا - بدأت الحكومة اليوغسلافية يوم امس مواجهة امتحان عسير يتوقف عليه بقاؤها لمدة ثامن اخرين او استقالتها الفورية وسط جو مشحون يسود اجتماعات البرلمان الاتحادي.

ولاول مرة في تاريخ يوغسلافيا الاشتراكية تلاقي حكومة منتخبة من الاجهزة الحزبية والمؤسسات السياسية الرسمية معارضة شديدة اثناء قيامها بمهامها الرسمية ووسط الفترة الزمنية المقررة للحكومة وهي اربع سنوات.

وذكرت مصادر حسنة الاطلاع لوكالة الانباء الكويتية هنا بانه على الرغم من ان جميع الاحتمالات واردة اثناء جلسة البرلمان المطولة الا ان امكانية بقاء الحكومة لا يزال واردا بسبب عدم توفر البديل المناسب في



● صورة لرئيس الوزراء اليوغسلافي برنكو مكيليك على غلاف بلغراد ماجزيم حالة اقالة الحكومة في هذه الظروف السياسية والاقتصادية الحرجة.

(بقية المنشور على الصفحة الاولى)

وايتهيد: خاطفو الجابرية غادروا الجزائر

الرباط - الوكالات - قال مساعد وزير الخارجية الاميركية جون وايتهيد انه بحث مع المسؤولين الجزائريين موضوع اختطاف الطائرة الكويتية «الجابرية». واضاف ان الخاطفين قد غادروا الجزائر بحرية. وقال ان واشنطن ستلاحق الخاطفين التسعة.

ام جهاد: اغتيال زوجي لاينهي الثورة الفلسطينية

موسكو - كونا - اكدت ارملة الشهيد خليل الوزير مجددا على ان سلطات الكيان الصهيوني هي التي اقترفت جريمة اغتيال القائد الفلسطيني «ابوجهاد» في تونس في منتصف ابريل الماضي.

واشارت ام جهاد في حديث لصحيفة ازفستيا المسائية الى ان هدف تلك الجريمة النكراء يرمي الى القضاء على الانتفاضة الفلسطينية المندلعة في الاراضي العربية المحتلة منذ ديسمبر الماضي منوهة الى ان ابوجهاد كان احد قادتها.

وشددت ام جهاد على ان عملية اغتيال خليل الوزير لايمكن ان تصفي الثورة الفلسطينية وقالت ان الاعتقاد بذلك «غلطة كبرى».

وفي معرض ردها على سؤال فيما اذا ستواصل عملها في صفوف الثورة الفلسطينية بعد حادث اغتيال زوجها اكدت ام جهاد على انها تعد واحدة من الاف النساء الفلسطينيات اللواتي فقدن ازواجهن في مسيرة النضال مشيرة الى ان «كل فلسطينية تتوقع ذلك في اية لحظة».

وعبرت ام جهاد عن تصميمها على مواصلة العمل في منظمة القضايا الاجتماعية والوصايا على الاطفال وابناء الشهداء والمعوقين منوهة الى ان المنظمة تقدم الان الاعانات لـ٦٥ الف عائلة فلسطينية.

منعا للزحام تسهيلات لسفر المقيمين بقطر خلال العيد

الدوحة - واخ - استمرت ادارة الهجرة والجوازات بدولة قطر اصدار تصاريح خروج تمتد صلاحيتها لمدة اسبوعين بدلا من اسبوع واحد وذلك تسهيلا لسفر المقيمين خلال عطلة عيد الفطر المبارك ومنعا للزحام بقسم تصاريح السفر.

ومن جهة اخرى اعطت ادارة الهجرة والجوازات مهلة للمواطنين القطريات اللواتي لا تحمل جوازاتهن صورا لهن لاستبدال جوازات سفرهن باخرى تحمل الصور حتى موعد اقصاه الثلاثين من يونيو المقبل.

اميركا تستبدل بعض سفنها في الخليج

القاهرة - الوكالات - عبرت ثماني سفن حربية اميركية بينها حاملة الطائرات «فوريستال» قناة السويس امس الاول متجهة الى البحر الاحمر ثم الخليج وفق ما ذكرت مصادر في القناة.

واضافت المصادر نفسها ان القافلة تضم اضافة الى حاملة الطائرات ثلاث مدمرات وفرقاطتين وسفينتي امداد. وستحل هذه السفن محل الوحدات البحرية الاميركية الموجودة حاليا في الخليج.

وكانت الولايات المتحدة قد اعلنت في ٢٩ ابريل الماضي انها ستوسع نطاق دور سفنها الحربية في الخليج يشمل مساعدة سفن تجارية محايدة اضافة الى السفن التي ترفع العلم الاميركي.

ولم تهاجم ايران اي سفينة منذ توسيع نطاق دور السفن الاميركية - لكنها قالت انها لن تمتنع عن ضرب سفن محايدة.

المسنون يموتون والشباب يرحلون الى المدن

٣ ملايين جائع في شمال فيتنام

هانوي - ا ف ب - «جائعون جدا ولم يعد لدينا ما نأكله. ساعدونا». هذه العبارة يرددها كل يوم في شوارع هانوي عشرات من سكان اقليم تهانه هوا الساحلي الذي يعاني «شبه مجاعة» على أمل الحصول على بعض المال او الطعام.

وتؤكد السلطات الفيتنامية انه بعد المحصول الضعيف جدا الذي كان بمثابة كارثة في العام الماضي اصبح ٧ ملايين شخص من بين ٣٠ مليون هم عدد سكان شمال فيتنام يعانون نقص الاغذية كذلك فان ثلاثة ملايين منهم في حالة «شبه مجاعة» منذ شهور عدة.

وفي اقليم تهانة هوا وحده «٢٠٠ كلم جنوب هانوي» اصبح ٥٠٠ الف شخص يعانون هذه الحالة والقادر منهم على الرحيل يذهب الى المدن الكبرى في محاولة للحصول على غذاء. ويقول بعض هؤلاء «المتسولين» ان نقص الغذاء ادى بالفعل الى حالات وفاة اساسا بين المسنين ذلك ان الكمية الضئيلة المتوفرة من الاغذية تخصص للاطفال الصغار. وافادت مصادر غربية ان جزءا كبيرا من اللاجئين الفيتناميين الذين لجأوا الى هونغ كونغ بواسطة الزوارق في نيسان ابريل الماضي والبالغ عددهم حوالي ٢٤٠٠ شخص «اي عشرة اضعاف عددهم عام ١٩٧٨ خلال الفترة نفسها» جاءوا من هذا الاقليم.

وادراكا منها لهذه الصعوبات طلبت الحكومة الفيتنامية في الشهر الماضي من السفارات الاجنبية ومن المنظمات الدولية منحها مساعدة عاجلة من الاسمدة ومن المؤمن لتلبية احتياجات السكان حتى يحين موعد الحصاد المقبل في منتصف حزيران / يونيو المقبل.

وفي العام الماضي عانى الشمال الفيتنامي من الجفاف والحشرات وعلى الرغم من المحصول الجيد في الجنوب فان اجمالي انتاج الارز لم يتجاوز ١٧,٦ مليون طن مقابل ١٨,٥ مليون طن عام ١٩٨٦ ولكن مع فارق اخر هو زيادة عدد السكان بمقدار ١,٣ مليون نسمة. وفي محاولة لتعويض خسائر الحصاد الاول في موسم الشتاء «الربيع وهو اهم المواسم في الشمال قررت السلطات استخدام كل السماد المتوافر لديها بما في ذلك احتياطي عام ١٩٨٨ في مزارع الارز التي لم تصب باكوارث طبيعية. وادر الحصاد الثاني في موسم الصيف / الخريف محصولا استثنائيا غير انه لم يكن كافيا رغم ذلك لتعويض الخسارة السابقة.

ولكن هذا المحصول الاستثنائي جاء على حساب محصول موسم الشتاء / الربيع هذا العام ذلك ان الارز الذي اصيبت مناطق زراعته مرة اخرى بالجفاف وعانت نقص التعرض للشمس كان بحاجة الى سماد ليغمو بصورة طبيعية.

وتشير الدوائر الدبلوماسية الى ان «الفيتناميين طلبوا مساعدة عاجلة قدرها ٣٠٠ الف طن من الاسمدة ولكن حتى ولو وافقت دول او منظمات على تقديم هذه المعونة فان السماد سيصل الى فيتنام قرب نهاية الصيف اي بعد فوات أوان التسميد لموسم الصيف «الخريف».

كذلك يثير هذا الطلب مشكلة اخرى للدول الغربية والمنظمات الدولية ذلك ان الاسمدة تعتبر من مساعدات التنمية والمجتمع الغربي قرر عدم تقديم هذا النوع من المساعدة الى فيتنام بسبب مشكلة كمبوديا. ويمكنه مساعدة هانوي كما فعل من قبل في المجال الانساني فقط اي بمنحها مساعدات غذائية.

ووفق الخبراء الغربيين فان السلطات الفيتنامية تقدر حجم المساعدة العاجلة اللازمة للسكان الذين يعانون «شبه مجاعة» بحوالي ١٠٠ مليون طن من الارز وقامت هانوي بتعبئة كل مواردها المالية لتتمكن من شراء ٢٥ الف طن من الخارج ويرجح انها ستشتريها من تايلاند. اما بقية احتياجاتها فستحصل عليها من المساعدات الخارجية. ويضيف الخبراء «ازاء تدهور الموقف اضطرت السلطات على الارجح الى السحب من احتياطياتها الاستراتيجية من الاغذية وهو امر بالغ الخطورة».

ويؤكد الخبراء الغربيون ان معظم الاقاليم الشمالية تعاني نقصا واضحا في الارز منذ بداية اذار / مارس وفي بعض المناطق يأكل الفلاحون المحصول في المزارع دون انتظار الحصاد. وسيؤدي محصول الارز الذي سيتم حصاده في منتصف حزيران / يونيو الى معالجة هذا النقص لبضعة شهور ولكن اعتبارا من ايلول / سبتمبر ستظهر المشكلة مرة اخرى ما لم تصل اي مساعدات دولية حتى ذلك الحين.

ويقول خبير غذائي «ان افضل حل هذا العام هو استخدام كل الاسمدة المتاحة في المناطق الجنوبية من اجل ضمان محصول وفير في موسم الحصاد في تشرين الاول / اكتوبر ولكن من يضمن ان الفائض سيوجه الى المناطق التي تعاني عجزا في الشمال».

قطعت ٢٠٠٤ كلم ذهابا وايابا واحرقت

(تتمة المنشور على الصفحة الاولى)

وقال ان «الطائرات الحربية العراقية قطعت مسافة تربو على الف ومائتي كيلو متر عن الحدود الدولية للذهاب فقط وصولا الى جزيرة لاراك القصية عند مضيق هرمز جنوب الخليج العربي».

واكد ان «الطائرات العراقية باعدادها الكبيرة جدا استطاعت بتخطيط قيادي محكم وباداء شجاع ورائع تحقيق المباغتة التامة واختراق الدفاعات الايرانية الجوية لتسديد ضرباتها الى ناقلات النفط العملاقة التي تعمل في الجزيرة كمرسى عائم وخزانات لتزويد الناقلات بالنفط».

وقال البيان العسكري العراقي ان «الطائرات العراقية دكت اهدافها من هذه الناقلات واضرمت النيران فيها وتركت سحب الدخان تتطايرها وعادت جميع الطائرات العراقية الى قواعدها سالمة منتصرة».

واضاف ان «على النظام الايراني ان يدرك قبل فوات الاوان ان هزيمته في كافة ميادين الصراع وفي مقدمتها الميدان العسكري باتت حقيقة جلية لا تقبل النقاش والتاويل وان خير ما يفعله هذا النظام هو العودة الى جادة الحق والصواب والقبول بالسلام العادل وبعكسه لن يجني غير مزيد من الخراب والدمار والهزائم».

واكد ان «العراق يوجه الصفعات المستمرة للنظام الايراني ويتحداه في اكثر المناطق ايلاما واكثرها بعدا وتحقيدا .. وان النظام الايراني الذي يصر على الحرب والعدوان ويسخر موارده النفطية للعدوان على العراق واقطار الخليج العربي بإدامة الحرب لا بد ان يتلقى مزيدا من الصفعات».

المصادر الملاحية في الخليج ذكرت امس ان طائرات حربية قد دمرت سفينة الخميرة الايرانية «ايران نهاد» في هجومين يومي الاربعاء والخميس الماضيين.

واوضحت ان الطائرات العراقية وجهت للسفينة صواريخ اكزوسيت واصابت عنابر اقامة البحارة واضرمت فيها النيران مما ادى الى جرح ١١ بحارا من افراد طاقمها احدهم في حالة خطيرة.

وقال قسم المعلومات بمؤسسة «لويدز» للتامين البحري في لندن ان النيران التهمت عنابر اقامة البحارة من جراء هجومين للطائرات العراقية يومي الاربعاء والخميس الماضيين على سفينة الخميرة الايرانية «ايران نهاد».

واوضحت «لويدز» ان تقرير القطر «سي سافاير» الذي يزن ٩٨٩ طنا والذي كان يسحب السفينة الايرانية الى جزيرة لاوان في وسط الخليج لحقت به اضرار بالغة خلال الهجوم الثاني.

واوضحت المصادر نفسها ان السفينة الايرانية كانت متجهة الى الجنوب من ميناء بوشهر عندما ضربتها الطائرات العراقية.

دمشق: حزب الله حالة



● دمشق يطلب النجدة بعد ان أصيب في بطنه وحارة حريف. واشارت المصادر الى سقوط اكثر من ٤ قتلى و٤٢ جريحا امس.

(تتمة المنشور على الصفحة الاولى)

هاشم المعلا وعلي ديب الى بيروت خلال ساعات لانهاء القتال بين حركة «امل» وحزب الله».

وقالت المصادر ان القوة تتالف من نحو ٧ الاف جندي.

مصدر في حزب الله قال لرويتر تعليقا على الانتشار السوري في مناطق القتال «اننا لا نعتقد ذلك واذا حصل الدخول عندها سندرس الموقف».

واعربت مصادر اخرى عن اعتقادها بان التحرك السوري ربما يكون انذارا نهائيا لحزب الله وللجهات التي تقف وراءه.

وذكر في دمشق ان عبدالحليم خدام نائب الرئيس السوري اجرى خلال الاربعة والعشرين ساعة الماضية سلسلة اتصالات هاتفية مع كل من الدكتور سليم الحص رئيس وزراء لبنان بالوكالة، ونبيه بري رئيس حركة «امل» ومع عدد من القيادات الحزبية والشخصيات السياسية اللبنانية.

وعلم انه تم خلال هذه الاتصالات بحث الاوضاع الراهنة على الساحة اللبنانية والسبل الكفيلة بالمساعدة على وقف القتال الدموي بين «امل» وحزب الله، تمهيدا لوقف اطلاق النار فورا.

ويتوقع ان يصل الى دمشق خلال الساعات المقبلة وفد يمثل اللقاء الاسلامي في لبنان لبحث امكانية وقف هذا القتال الذي ادى الى سقوط عدد كبير من الابرياء بين قتيل وجريح.

اما مرشد حزب الله محمد حسين فضل الله فقد اعرب عن اعتقاده بأن اغلاق ملف حرب الضاحية «لايحتاج الى دخول قوة سورية» الى المنطقة في حين كرر نائب رئيس المجلس الاسلامي الشيعي الشيخ محمد مهدي شمس الدين دعوته الى دخول القوات السورية الى الضاحية وتسلم الامن فيها.

فضل الله قال ان اغلاق ملف القتلة في الضاحية الجنوبية «لايحتاج» الى قوة سورية مباشرة، وقال يكفي ان ينطلق ثقل الضغط السوري على بعض الاطراف فيمتنع عن توتير الجو ولا تكون هناك اية مشكلة امنية.

وحول امكان اجراء مصالحة بين الطرفين قال ان تدخل الرئيس السوري حافظ الاسد شخصيا في تكوين اللجنة الرباعية بعد المحادثة الهاتفية مع علي خامنئي يمكن ان يضع المسالة على ارض صلبة فيما يتعلق بوقف اطلاق النار، والحوار بين الطرفين على اساس ايجاد قاعدة متوازنة.

لكن فضل الله رأى ان اي حل للخلافات يجب ان يتناول الوضع في الجنوب اللبناني والبقاع والضاحية وقال «عندما نتحدث عن علاقات متوازنة فمن الطبيعي ان تشمل كل الساحات وغير ذلك فانه يخلق التعقيدات والتشنجات».

ودعا الشيخ شمس الدين الى توسيع الخطة الامنية مشيرا الى ان اي «خيار امني آخر اذا نجح انما ينجح في تاجيل الاشتباكات الدموية لبعض الوقت». واضاف انه «ربما يعترض البعض على هذه الذكرة لانه وضعه يناسب ذلك».

الرئيس السوري حافظ الاسد قال خلال افطار اقامه مساء الجمعة على شرف العلماء «اننا في لبنان للدفاع عن لبنان وسوريا».

وقال الرئيس السوري «ان التضحيات الاقتصادية والمادية في لبنان لاتزال مستمرة.. ولا يمكننا ان نتخلى عن التزامنا في هذه الظروف. واذا فعلنا ذلك فاننا سنسهم في ايجاد الظروف التي ستساعد اسرائيل على تحقيق اهدافها».

واستمر القتال في الضاحية الجنوبية بين «امل» و«حزب الله» واتسمت رقعته وشملت منطقة تقع قرب مدرسة القتال التابعة للجيش اللبناني بمحاذاة طريق المطار.

وذكرت مصادر ان مقاتلي «حزب الله» هنوا هجوما على مواقع لحركة امل في مناطق الشياح محاولين التقدم باتجاه كنيسة «مار مخايل».. كما تدور اشتباكات عنيفة في الشبيري سمعود الفيصل. واضاف ان المحادثات ستتركز حول المبادرة الاميركية واخر تطورات مشكلة الشرق الاوسط وبصفة خاصة «تصاعد الانتفاضة» في الاراضي المحتلة وكذلك الحرب العراقية الايرانية».

وكان ريتشارد مورفي وزير الخارجية الاميركي جورج شولتز قاما في ابريل الماضي بسلسلة من الجولات المكوكية في المنطقة في اطار المبادرة الاميركية الجديدة وبصفة خاصة خطة شولتز للسلام.

في رسالة اللامير

(تتمة المنشور على الصفحة الاولى)

واشتبك المتظاهرون مع القوات الاسرائيلية التي اقتحمت الحرم القدسي الشريف واصابت ١٤٠ مصليا بجروح. وواصل الفلسطينيون في الاراضي المحتلة مقاومتهم للاحتلال الصهيوني وشنوا امس هجمات بالزجاجات الحارقة «المولوتوف» على اهداف وسيارات اسرائيلية في عدة مدن بالضفة الغربية، ومدينة الناصرة الفلسطينية المحتلة عام ٤٨.

وجرت اشتباكات بين المواطنين الفلسطينيين والقوات الاسرائيلية في مدن الخليل ورام الله والبيرة وطولكرم وقلقيلية استخدم خلالها الصهاينة الطائرات المروحية في القاء قنابل غاز على المتظاهرين وذكر راديو العدو ان سلطات الاحتلال اصدرت قرارا تدخل القوات الاسرائيلية بموجبه أي منزل فلسطيني في الضفة الغربية وقطاع غزة واستخدام هذه المنازل كنقاط مراقبة.

الداخلية والمالية

(تتمة المنشور على الصفحة الاولى)

البلاد وتفريغ حمولاتها في هذه المخازن حيث ستنقلها شاحنات محلية الى داخل الكويت. كذلك سيشمل المشروع بناء مستوصفات ومراكز امنية متطورة واطفاء وجمارك ومساكن لايواء اصحاب الشاحنات واستراحات كبيرة.

ولقد اعدت ميزانية ضخمة لهذا المشروع.

٦ قتلى و٤٠

(تتمة المنشور على الصفحة الاولى)

واكدت المصادر ان مخيم برج البراجنة يتعرض للصف حدفعي من المنشقين من مراكز تابعة لهم في سحيط مخيم شاتيلا، كما تعرض للصف مماثل من مناطق جبلية شرقي بيروت.

واشارت المصادر الى ان مقاتلي حركة «فتح» سيطروا في القتال الدائر حاليا في مخيم برج البراجنة على ستة مواقع.

محطات الاذاعة محايدة وسكان محليون قالوا ان حدة القتال بين الجانبين اشتدت مع حلول الساعات الاولى لصباح الامس.

واشارت محطتا الاذاعة الى ان مدفعية المنشقين الفلسطينيين في المناطق الجبلية التي يسيطر عليها الحزب التقدمي الاشتراكي شاركت في قصف مواقع «فتح» داخل المخيمين. واكدت مصادر فلسطينية صحة انباء القصف المدفعي.

وكالة «فرانس برس» نسبت لمصادر متطابقة قولها ان مشادة جرت صباح امس الاول بين المنشقين والفتحاويين في مخيم برج البراجنة القت خلاله قنبلة يدوية على مقر المنشقين. وتظاهرت في المساء بضع عشرات من النساء في محاولة للفصل بين المتنازعين دون جدوى.

ورجحت مصادر اخرى ان يكون وراء الاشتباكات تعثر تنفيذ اتفاق كان قد تم التوصل اليه في الاسبوع الماضي يقضي بوقف اطلاق النار، وتشكيل قوة امنية من ١٠٥ مقاتلين من المنظمات الفلسطينية التي لم تشارك في القتال.

وينص الاتفاق ايضا على سحب المقاتلين الذين دخلوا مخيم شاتيلا من خارجه، وتسليم المكاتب التي تسيطر عليها حركة «فتح» للقوة الامنية الفلسطينية.

وحسبما ذكرت مصادر فلسطينية فان ابو موسى موجود حاليا في بيروت الى جانب احمد جبريل زعيم الجبهة الشعبية لتحرير فلسطين - القيادة العامة المدعومة من سوريا.

(تتمة)

الاجانب على تفاهم الى مقتل مسؤول كبير في حزب الله.

وكانت مصادر امنية قد ابلغت رويتر قبلا عن شهود عيان الاسبوع الماضي ان حزب الله قتل بعض رهائنه الـ٢٢ الى مقتل الناطق باسم الحزب المسكون الامين.

ورفض مسؤولو حزب الله امس التعليق على النبأ وأكدوا عدم علاقتهم بالرهائن.